EDICION DE 30 PAGINAS
PRECIO EN TODO EL PAIS: 30 CENTAVOS

LA NACION

M. C. R.

AÑO X. SUSCRICION: por un año, $ 90. — Por 6 meses, $ 48.— Por 3 meses, $ 26.— Por un año, extranjero, $ 150

SANTIAGO DE CHILE, JUEVES 30 DE DICIEMBRE DE 1926

AGUSTINAS 1253 - 1269
TELEFONO INGLES 3113 - 3114

Núm. 3,637

Exija películas de esta marca
Paramount Pictures
Son las mejores del mundo

LA MODA ACTUAL

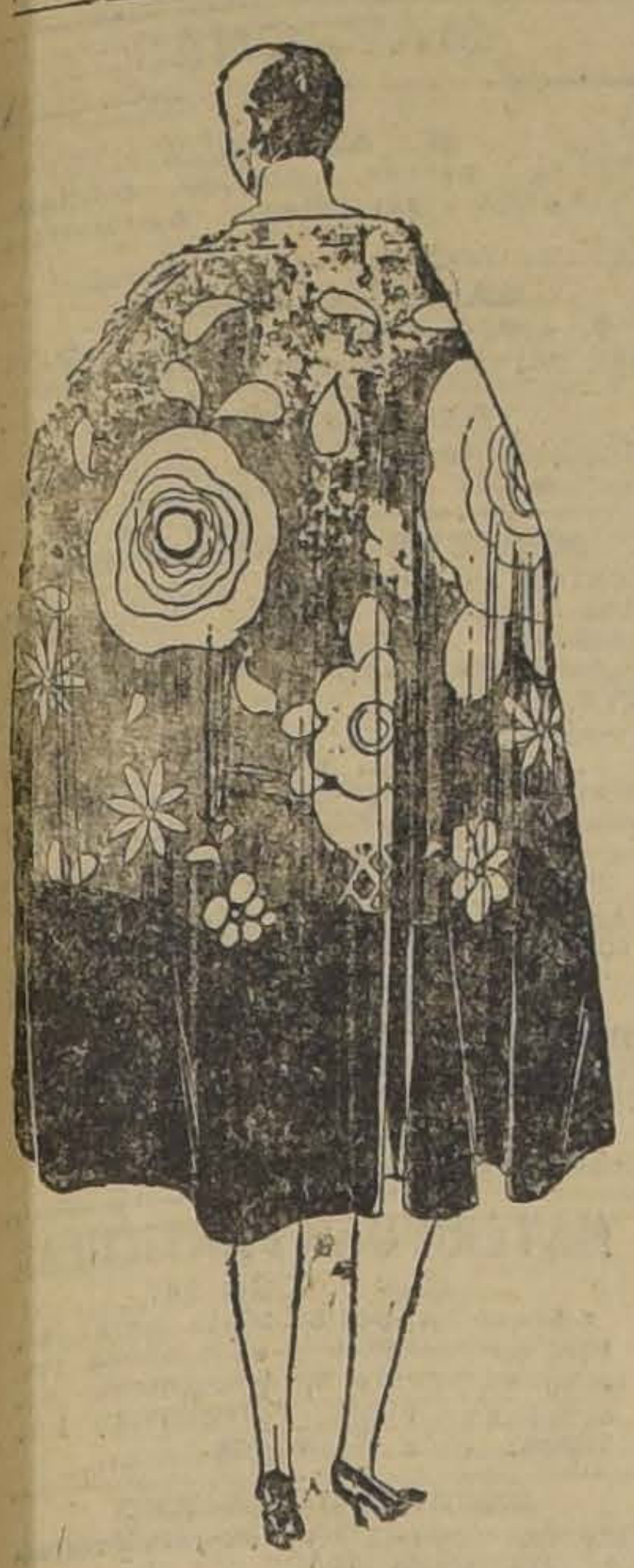

Linda capa de crepé georgette y orla de terciopelo, estampada con grandes flores multicolores.

Las tradiciones literarias de la casa real de Rumania

por LUIS SINGER.

Desde Carmen Sylva hasta la Reina María.— El último libro de la actual Soberana.

María, Reina en su pueblo, empuña también el cetro de las bellas letras.

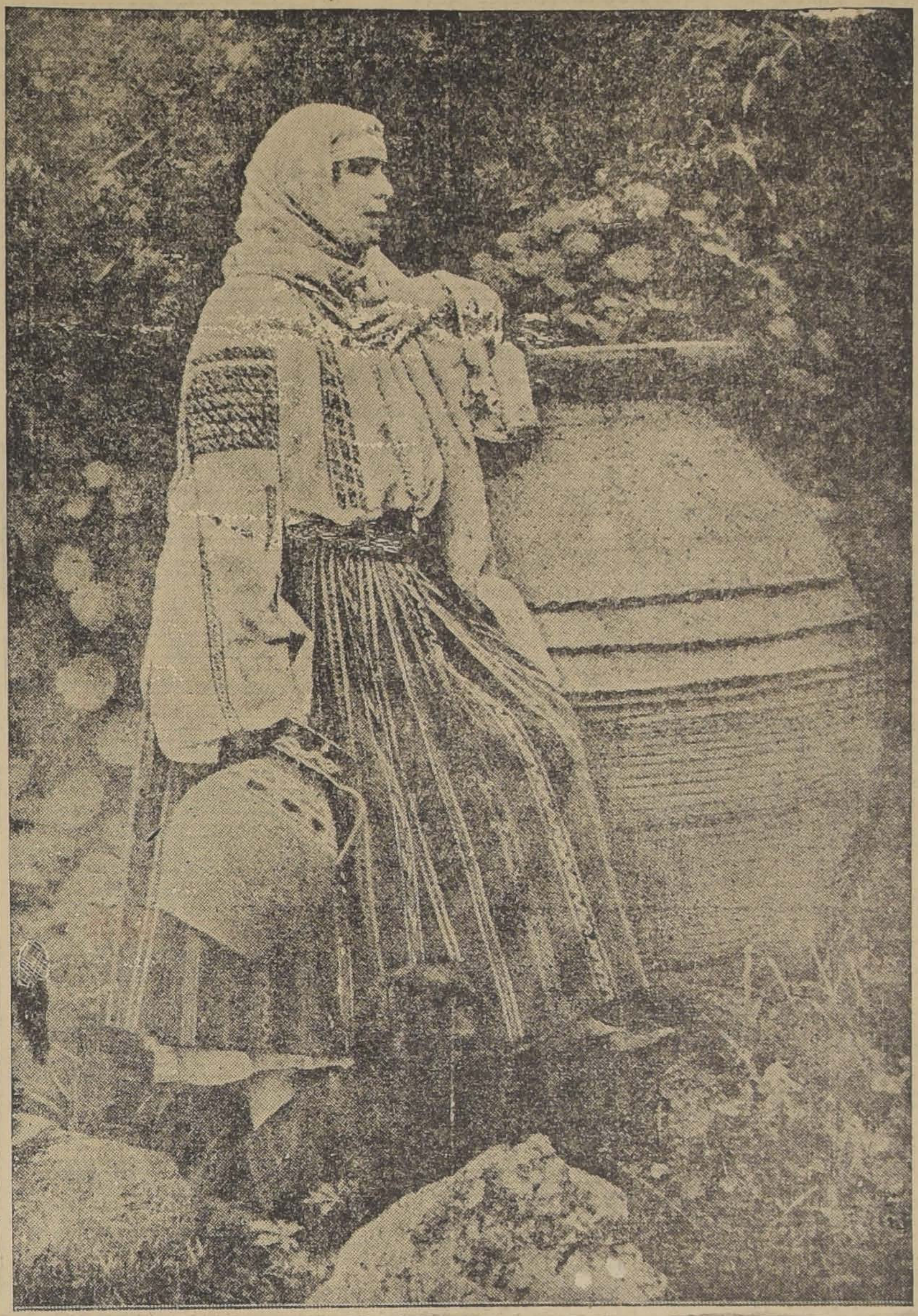

Rumania, país de ensueño, pletórico de excelsas maravillas naturales, con sus fértiles campiñas, sus majestuosas montañas y sus grandes ríos, con sus paisajes agrestes, sus perspectivas panorámicas y su enorme acumulación de riquezas artísticas, parece destinada a forjar espíritus superiores y a producir grandes maestros del pensamiento científico, de la fantasía creadora y de la más dulce, la más vibrante y la más inspirada poesía.

Es tradicional la afición de los rumanos al cultivo de las bellas letras; y corren por el mundo, aplaudidas por la crítica más exigente, las producciones literarias de todos los géneros de los delicados trovadores e inspirados novelistas de esa nacionalidad.

Cumbre sublime de esta pléyade de adalides de la idea escrita fué la ilustre CARMEN SYLVA, Soberana augusta de Rumania y Reina del sentimiento artístico. Sus obras, modelos de buen decir, de talento, de inspiración y de ternura, han recorrido, en etapa triunfal, todo el mundo civilizado y han dado merecido renombre a la genial escritora. Ella sabía herir las fibras más delicadas de los corazones y despertar todas las sensaciones de la suprema belleza. Y fué tanta la fama alcanzada por la gentil Reina de Rumania que este país se hizo popular, puede decirse, merced a las producciones de Carmen Sylva, de tal modo que ambos nombres, el de la tierra latina del Oriente y el de su Reina se confundían en uno solo. Carmen Sylva fué, así, el más alto exponente de la intelectualidad rumana.

Su ejemmplo creó una tradición en la Casa Reinante, como si, al morir, hubiera legado su genio a su noble sucesora. De aquí que su heredera, la actual Reina de Rumania, haya querido, también, desplegar todo el vuelo de su fantasía, para crear obras maestras, páginas admirables, que son leídas en todos los países civilizados y han conquistado a su autora envidiable notoriedad.

Los libros de la Reina María, que ha seguido, al escribirlos talentosamente, esta verdadera tradición de la Casa Reinante, han sido admirados por todos los hombres progresistas y verdaderamente cultos. Como los de Carmen Sylva, su tía, estas obras de María de Rumania han sido traducidas a casi todos los idiomas, de manera que ha podido saborearlas la gran mayoría de los lectores ilustrados del universo.

El ciclo de oro de la literatura rumana empieza, pues, en Carmen Sylva. María maneja la prosa con igual destreza y galanura, como lo prueban sus novelas y su afamado libro "DEL ALMA MIA A SU ALMA", dedicado al heroico pueblo rumano; libro cuyas páginas, empapadas en sinceridad y en ternura, son la revelación de un gran corazón y de un espíritu superior. El título solo de este libro magistral vale por toda la obra y delata un momento culminante en que la soberana transmite a sus súbditos su sentir, sus ideales, sus sensaciones, su emotividad. Ella deja desbordarse su pecho, pleno de amor patriótico, habla a sus conciudadanos con la voz de la verdad, y les comunica su fe, sus energías, sus ardores nacionalistas, sus propósitos reivindicadores, sus ansias incontenibles de progreso, sus exquisitas delicadezas espirituales. Como lo indica el rubro de la obra, es su alma la que habla para decir todo un poema magnífico al alma rumana.

Ahora, en medio de las responsabilidades del Gobierno y al través de los infortunios que la han herido, María ha encontrado fuerzas para sobreponerse y voluntad para publicar otro hermoso libro, que ha venido a cimentar su justa y bien adquirida fama de escritora. Nos referimos a la obra "The Queen of Roumania Fairy Book", (Libro de Cuentos de la Reina de Rumania), que ha tenido enorme aceptación y ha circulado profusamente en toda Europa y América.

Este último y reciente libro de la Reina María, editado por la Casa Fisher de Londres, contiene deliciosos cuentos, algunos de los cuales podrían considerarse como una perfecta revelación del folklore rumano. Estos cuentos, casi todos ellos de costumbres rumanas, están profusa y hábilmente ilustrados.

Hay en ellos vigorosa fantasía, mucha originalidad, estilo castizo, elegancia de concepción y gran armonía en los detalles de su desarrollo. La trama de cada uno de ellos es sutil y delicada, de manera que cautiva la atención del lector desde el primer instante y la mantiene en suspenso hasta el final.

El importante diario británico "Liverpool Post and Mercury" dice: refiriéndose a este hermoso volumen: "Estamos ciertos de que la resultante de este libro es el folklore rumano. Hay allí cuentos triste, algunos de los cuales llegan a la dramaticidad, y cuentos fantásticos que llamarán poderosamente al atención. El menos triste de todos ellos lleva el rubro de "Sobre la cola del cometa" y es digno de Andersen, por su factura, su tema y su colorido, al mismo tiempo que atrae y cautiva la atención de los hombres graves, deseosos de sano esparcimiento mental."

No sólo ha conservado María de Rumania la gloriosa herencia intelectual de Carmen Sylva, sino que la ha extendido a nuevas actividades mentales no cultivadas por su ilustre antecesora. De este modo, ha vertido las flores de su espíritu en estrofas armoniosas y bellas, reveladoras de un elevado sentimiento artístico. Estos versos que ora se desgranan como cascadas de perlas, ora se desbordan con acentos soberanos de pasión o de honda intensidad patriótica, han labrado la reputación de eximia poetisa de la actual Reina de Rumania, amada de su pueblo y aclamada por los núcleos culturales de Europa y América.

Todavía, ella ha hecho labor eficiente de periodista, favoreciendo, con hermosos artículos, a numerosas publicaciones europeas, dilucidando hondos problemas sociales, internacionales y aún económicos en los diarios rumanos y extranjeros.

Otra fase del múltiple talento de esta gran soberana la constituyen sus obras teatrales, que no se limitan a la simple presentación de un espectáculo de entretenimiento, sino que abarcan verdaderos estudios de psicología y profundos problemas humanos.

"Escribe maravillosamente bien, con gran altura de miras, con hondo sentido moral", ha dicho un reputado periodista chileno, refiriéndose a María de Rumania; quien, si compilara todo el material de cuentos, poesías, artículos, piezas de teatro y novelas, podría reunir una veintena de volúmenes.

Esta Reina gentilísima y bella, grande como Reina, como madre, como esposa y como mujer, ha encontrado, pues, siempre en medio de sus arduas labores de Gobierno, de sus congojas íntimas y de sus responsabilidades sociales, tiempo bastante para consagrarse a las expansiones mentales, con noble estusiasmo, vigoroso talento y portentosa inspiración.

Los pueblos que tienen la fortuna de poseer soberanos de tanta valía deben, necesariamente, ser felices, porque una Reina que ama la suprema belleza, que desflora la idea escrita sobre el alma de las multitudes, y que siente intensamente todo lo bueno y todo lo virtuoso, sabe comprender las desgracias, consolar al que sufre, aliviar las angustias colectivas y hacer frente con ánimo entero y fortaleza de espíritu, a todas las tormentas que puedan sacudir a su patria.

L. S.

La edad de Victorina

Cuento, por MASSON FORESTIER

Las salas de juego del Casino de Montecarlo acaban de abrirse. Empieza el incesante movimiento de carruajes y de peatones. Viejas señoras que caminan lentamente, mujeres jóvenes con los ojos brillantes y que no se sabe a qué mundo pertenecen, caballeros demasiado elegantes, recargados de anillos; todos se apresuran, entran, desaparecen...

¡Qué esplendor! ¡Qué suntuosidad!

Bonnet y su esposa, dos buenos negociantes de cintas, algo corpulentos, bastante ingenuos y que por primera vez hacen [illegible] viaje después de quin[illegible] de matrimonio, quédanse [illegible]os. Les parece que los cielorrasos son de mosaico de oro y piedras preciosas.

Lo que más impone a los esposos Bonnet son los lacayos majestuosos, con su pantalón corto, rojo, que se hallan en la entrada de cada sala. Llegan a las salas de juego. ¡Cómo les asusta el silencio de la concurrencia que rodea las mesas ovaladas, cubiertas con paño verde, en medio de las cuales gira la roulette! ¡Qué severa es la mirada de los jefes de mesa, quienes, sentados en altas sillas, examinan detenidamente a los recién llegados !Bonnet, algo turbado, está por ir a decir a esos funcionarios que él es un notable negociante, elector del tribunal de comercio y mayordomo de su parroquia. Pero ya no es el caso: el jefe de la mesa ha vuelto la cabeza, dando breves órdenes a los croupiers que pagan apresuradamente a los que han ganado y retiran las puestas de los que han perdido, acelerando el funcionamiento de la inexorable bomba...

La señora de Bonnet arriesga un luis y gana. ¡Bueno! Bonnet, algo tranquilizado, se aleja, va a observar otra mesa. Hace apenas un momento que se halla allí, cuando un señor que está delante de él, vestido modestamente, como un obrero en día de fiesta, lo empuja por descuido, pide disculpa, luego empieza a hablar solo, en voz baja. De pronto, saca de su bolsillo dos billetes de mil francos, los pone en la mesa y espera con ansiedad. Sale rojo, y él había jugado negro. Cuatro billetes de quinientos francos siguen a los dos primeros. ¡Todo perdido! Entonces se pasa la mano por la frente, con un gesto maquinal, y se aleja vacilando. Bonnet se siente conmovido; apenas puede respirar. ¡Qué locura la pasión del juego! Felizmente, Victorina, que en todo tiene suerte, debe ganar. Vuelve sobre sus pasos, se acerca a su esposa, no sin trabajo (pues hay ahora varias filas de espectadores alrededor de la mesa), y le pregunta en voz baja:

—¿Vamos bien, Victorina?

Sin mirarlo, nerviosa, le contesta:

—Sí, vamos bien; pero vete, me traerás desgracia... Y... dame trescientos francos; es mejor que no me falte dinero.

—Toma, hija; pero es mucho; sé prudente. Si perdieras, no me quedaría gran cosa.

—Me fastidias, ¡vete!

Bonnet se va. Sale afuera, pues en los salones se sofoca. Va a sentarse en uno de los bancos de la terraza, en medio de los jardines que bajan suavemente hasta el mar. Ve, a sus pies, un hermoso césped rodeado por geranios, y observa que los de su casa no son tan rojos.

Empieza a anochecer; las montañas parecen envueltas en vapores de color violeta. Bonnet, que siente apetito, vuelve al Casino para decir a su esposa que la hora de comer ha pasado hace ya tiempo.

Pero la encuentra tan agitada, tan nerviosa, tan exaltada, que se pone a mirarla en silencio.

—Mi esposa está preocupada... se diría que se encuentra contrariada.

Entonces se decide a acercarse:

—¿Qué tal, hija?

Contéstale Victorina, impaciente:

—Calla, anda mal la cosa; pero ya va a cambiar, porque he descubierto un truc. Juego sobre los números. Voy a jugar ahora el día del mes; luego jugaré la edad del príncipe de Mónaco. Estoy segura de que ganaré.

Bonnet espera. ¿Por qué no tendría él confianza, ya que su esposa está tan segura? ¡Sin embargo!... Entonces se agacha, se agacha tanto que casi va a caerse al lado de su esposa. Para sostenerse, se apoya sobre el hombro de Victorina.

—¡Tonto!—grita su esposa. —¡Me has traído desgracia! Cinco luises más perdidos. Dame lo que te queda.

—¡Diablo, hija! No me quedan más que doscientos francos.

—¡Pues bien!, son más que suficientes para recuperar lo perdido, y algo más también. Piensa que pongo sobre dos números a caballo y que, si gano, me pagan diez y siete veces la puesta. Mira: pongo cinco luises sobre la edad de tu hermano Julio y sobre la tuya: el 34 y el 35.

La roulette gira, y el croupier anuncia:

—¡Número 2!

—¡Hum!—murmura Bonnet. —Deja, querida; piensa que si perdemos el último golpe, tendré que telegrafiar a mi cajero, y esto causaría mala impresión.

—Déjame en paz. No sabes lo que dices... No es posible que pierda siempre. ¡Mira!, esta vez voy a poner sobre mi edad; pero vuélvete del otro lado, no me mires; me traerás desgracia. Juego "en pleno".

Bonnet se retira dócilmente, se vuelve y espera. Pero está en una terrible ansiedad. ¡El golpe es serio, en realidad! Si sale el 33 (Victorina tiene 33 años bien cumplidos), serán siete mil francos ganados.

—¡Siete mil francos, eh! ¡Qué suma!... Se podría comprar la quinta de Chatou, que es tan bonita...

—¡33!—grita el jefe de mesa.

¡Dios mío !¡Había ganado! Se siente Bonnet tan conmovido, que se ve obligado a contener con la mano los latidos del corazón.

Vuélvese para mirar el radiante rostro de su esposa. ¡Cómo! Nada de eso. Victorina se ha puesto colorada; está furiosa; se levanta sin recoger dinero alguno y, al pasar, da un fuerte golpe con su sombrilla sobre el cráneo de un señor corpulento que está atrás de ella.

—¡Idiota!—le dice en voz baja; —es usted quien me ha hecho perder.

—¿Yo?

—Sí, usted, que me miró como un tonto cuando dije a mi esposo que iba a jugar mi edad. ¿Qué le importa a usted mi edad?... ¿Te parece, Víctor, que el señor tenga algo que ver con mi edad?

—Seguramente, no. Pero, ¿qué importa todo eso?

—¿Qué importa?... Viendo que él me miraba (de pronto Victorina rompe a llorar)... Entonces... entonces... comprenderás... Cuando ví que él quería saber... en lugar del 33, jugué... ¡al 29!

M. F.

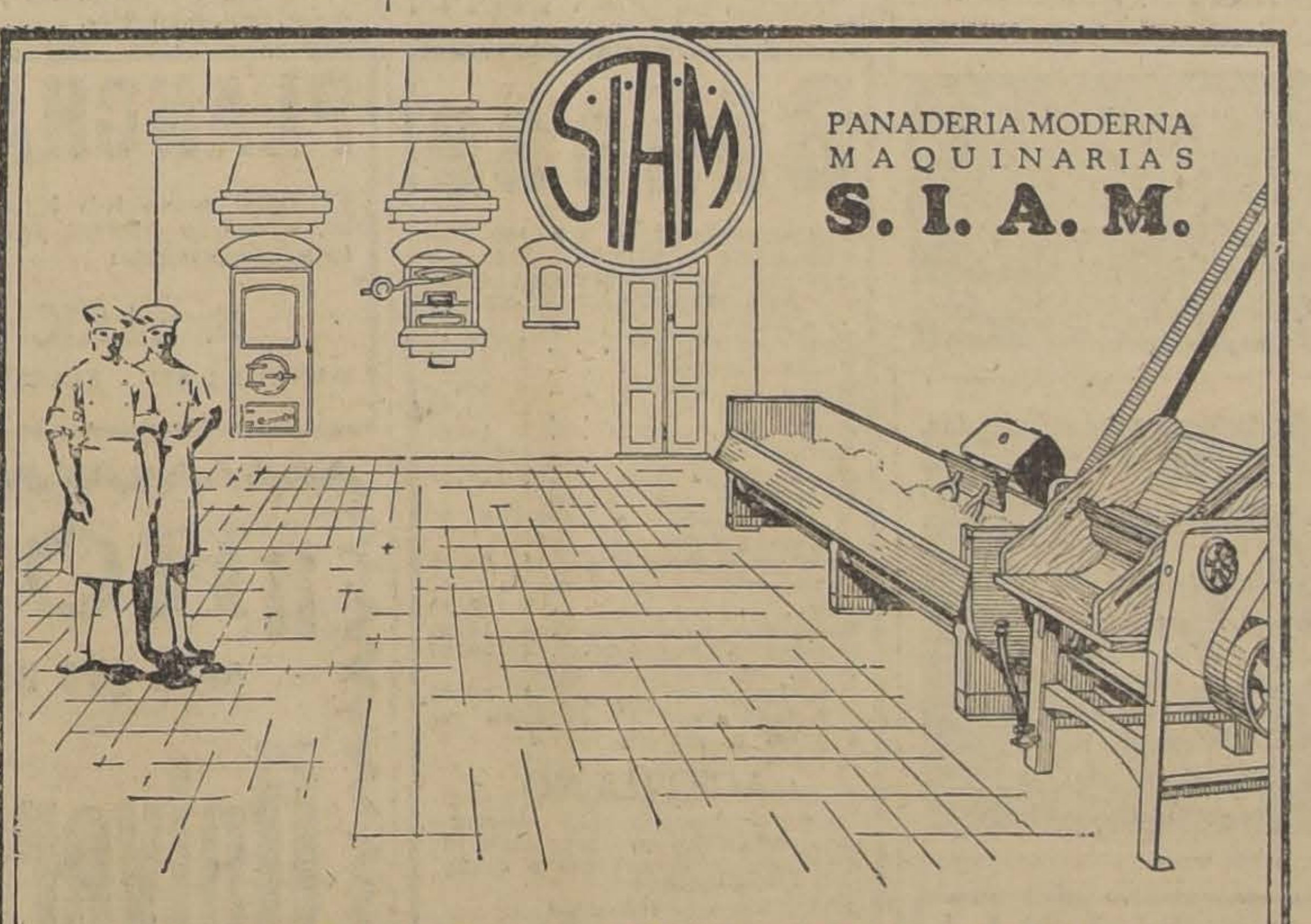

PANADERIA MODERNA
MAQUINARIAS
S. I. A. M.

EN POCO TIEMPO TODAS LAS MEJORES PANADERIAS DE CHILE INSTALARAN MAQUINARIAS "S. I. A. M."

Las máquinas que por sus notables características y módico precio se han impuesto en toda Sud América, se impondrán también entre los industriales del gremio en Chile. S. I. A. M. presenta a los panaderos de la República una magnífica amasadora y una sobadora que es lo más moderno que se conoce para la elaboración higiénica de pan. La norma de trabajo en las panaderías se cambiará por completo y los panaderos podrán efectuar ahorros enormes, al mismo tiempo que se mejorará la calidad del pan. Pidanos folletos gratis y sin compromiso.

GALERIA ALESSANDRI 25 A
SANTIAGO — (Chile)

S. I. A. M
Torcuato di Tella

PUEYRREDON 175
BUENOS AIRES

Sírvanse mandarme mayores detalles de su maquinaria.
Nombre
Dirección

La reelección presidencial en el Perú

Las informaciones cablegráficas anunciaron en su oportunidad la aprobación, por el Congreso peruano, de un proyecto de ley por el cual se autoriza la reelección, para un período inmediato, del ciudadano que desempeñe el cargo de Presidente de la República.

El autor del proyecto de ley respectivo es el doctor José Manuel García, actual Ministro de Gobierno de su país. El doctor García, siendo miembro del Parlamento el año 1922, presentó la moción de reforma constitucional en cuestión, fundado en que "esa medida no es ningún atentado a la soberanía del pueblo, puesto que se le deja siempre en libertad de elegir a quien desee o de reelegir al Gobierno en funciones". "Las leyes, ni la Constitución, se hacen para determinadas personas. Son caminos que se señalan como porvenir de los pueblos".

Entrevistado recientemente el doctor García, dijo, refiriéndose a su proyecto: "Fué fruto de una convicción de carácter educativo.

El Perú, al salir de la dominación española, quedó en un estado de caudillaje, para entrar en un período anárquico. Seguramente lo comprendió así el Libertador don Simón Bolívar, pues de otro modo no tiene explicación las disposiciones tomadas por él a favor de la dictadura. Además, después de un período largo, de continuas luchas internas en el país, tanto las guerrillas entre los partidos políticos, como las modalidades de nuestro pueblo, con su idiosincrasia movediza y novelera, me indicaban plenamente la necesidad de establecer un período que sirviera después para hacer reflexionar sobre las ventajas de una era de orden; y, con esto, una educación cívica, la de un Gobierno organizador, base fundamental del progreso del país".

Preguntado acerca de si creía en las dictaduras, en las tiranías organizadas, el doctor García respondió:

"Muchos enemigos del actual régimen han lanzado en el extranjero tan absurda especie. Hablan de una tiranía imaginaria, y no por ignorancia quizás, sino porque fueron separados del país por conspirar contra el orden público. Se les desmiente con sólo demostrar la libertad que tienen de volver cuando quieran, siempre que se comprometan a no conspirar contra el orden interno y vuelven sin ninguna ley especial. A su regreso, se les exige formal promesa de trabajo y orden. Eso es todo. A ninguno de los que han vuelto se le molesta. Muchos de ellos tienen entradas y apoyo como cualquier otro ciudadano en las oficinas de Estado.

"Las ideas de libertad y de orden son conceptos coexistentes. La libertad es garantía del orden, sin el cual no se concibe su existencia.

¡OH, MARGARITA!

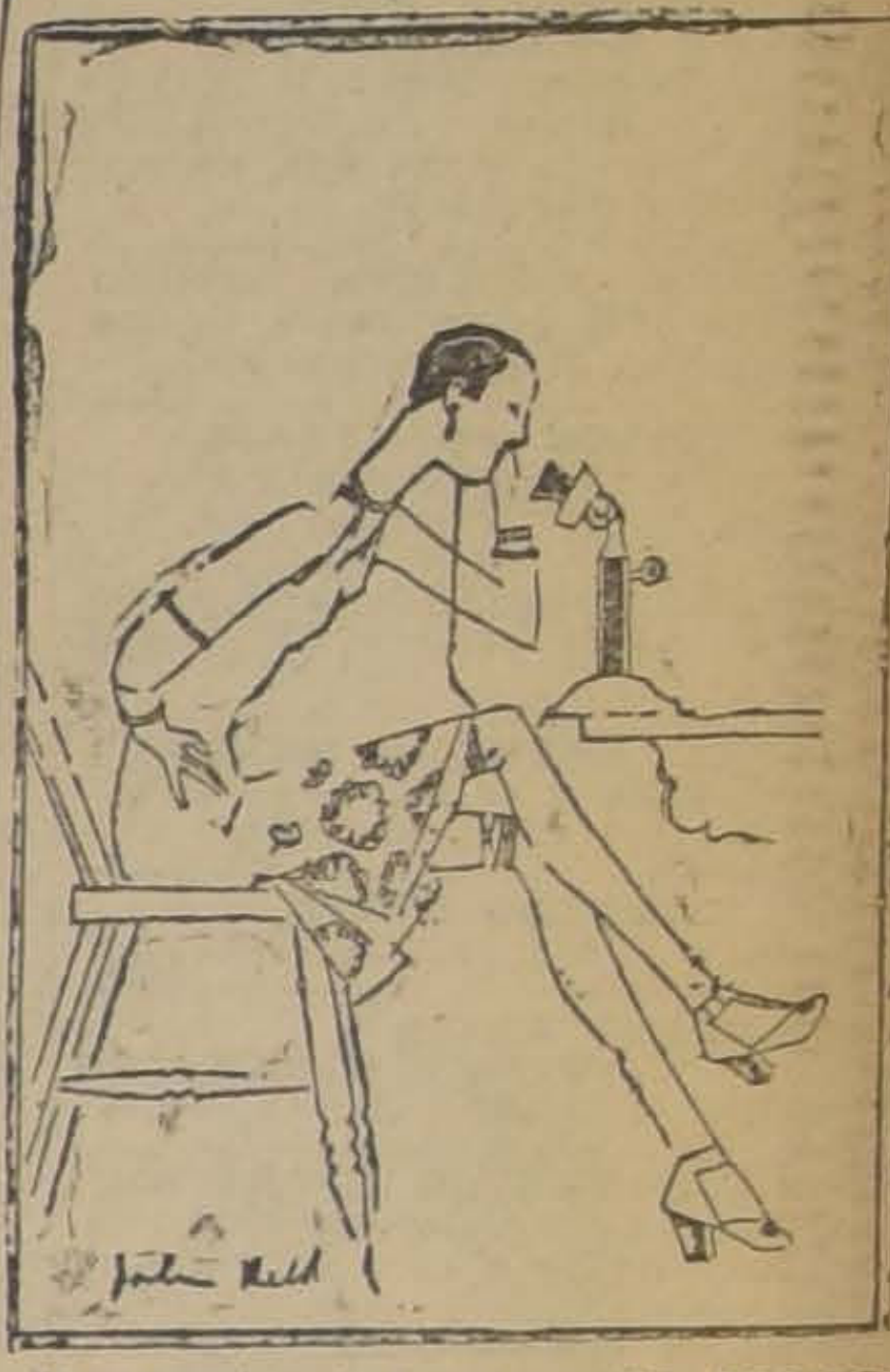

Margarita dice que para adelgazar lo mejor es hablar todos los días por teléfono...

El peatón torpe y el peatón político

por JULIO CAMBA

Con motivo del Salón del Automóvil, se ha creado en París un premio para el mejor peatón, entendiendo por el mejor peatón, no aquél que se deja atropellar más fácilmente, sino, al contrario, el que esquiva los automóviles con mayor destreza; pero ¿es éste, en efecto, el mejor peatón? Mirado desde un automovil, no cabe duda de que sí, porque, aunque algunos chauffeurs identifiquen el automovilismo al juego del "chapeau" y pretendan que el deporte consiste para ellos en derribar muchos transeúntes, así como el de los chapotistas consiste en tirar muchos palos, la mayoría lo identifica más bien al juego del plato, que estriba, precisamente, en hacer rodar las bolas sin rozar nunca el obstáculo colocado sobre la mesa, ya que, cada vez que se le roce, como cada vez que se hiera a un transeúnte, hay que pagar una multa.

Pero mientras en Francia y en otros países los peatones, aceptando la realidad del automovilismo, procuran adaptarse a ella, en España esta realidad no se ha aceptado todavía, y es natural que no se haya aceptado. Aquí la calle no ha sido nunca, más que de una manera muy secundaria, una vía de transporte. Principalmente fué siempre un sitio para pasear, más que para nada, y para estar, más que para pasear. ¿Para qué iba a preocuparse de arreglar su casa el español, si en la calle lo tenía todo: gabinete de lectura y salón de conversación, comedor y dormitorio, fresco en el Verano y calefacción en el Invierno?

Y he aquí que los automovilistas pretenden pasar por la calle dando bocinazos, [illegible]endo los grupos, interrumpiendo las conversaciones y despertando a los durmientes. Si el español "fuese" por la calle se apartaría y seguiría su camino; pero el español no "va" por la calle, sino que "está" en ella y no se quiere apartar. No es que no sepa. Es que no quiere. No acepta la transformación de su calle en una vía general de comunicación, y se opone en masa al desfile de los automóviles.

¿Qué es un mal peatón? Será el más difícil para los automovilistas; pero es el único que tiene conciencia de sus derechos, y, por defenderlos, derramaría su sangre una y mil veces. En Nueva York se ha erigido un monumento a la memoria de los peatones muertos durante un año bajo las ruedas de los automóviles; pero ese monumento carece de toda significación política, ya que allí los peatones mueren por torpeza, propia o ajena, y no por convicción. Allí son únicamente transeúntes desgraciados, mientras, que aquí alcanzan con frecuencia la categoría de héroes y de mártires.

No teman ustedes, sin embargo, que yo proponga el que aquí se les erija monumento alguno. Eso sí que no. El tránsito es ya bastante difícil en Madrid para que vayamos a dificultarlo más todavía con nuevos obstáculos.

J. C.

CIGARRILLOS RECOMENDADOS
CABAÑAS
HABANOS EXTRAFINOS
$1.60
MY LORD
CON TABACO MARILAND
$1.60

GUIA PROFESIONAL

ABOGADOS

LUIS ALAMOS BARROS
MARCIAL MORA MIRANDA
Teatinos 254. — Oficina 65. — 9.30 a 11.30.

ROBERTO CRUZ
usas criminales. Morandé 440.

LUIS ALBERTO CASTRO
orandé 291. Oficina 54.

CLARO Y CIA.
icina en Santiago, Morandé número 231. Teléfono N.o 2355. Casilla o 1867. Oficina en Valparaíso, at N.o 183. Teléfono aut. número 28 Casilla N.o 1928.

FEDERICO DUNCKER BIGGS
uérfanos 838, altos Banco Germá co. Teléfono 295. Casilla 295.

LADISLAO ERRAZURIZ
LUIS QUINTEROS T.
munategui 201. Teléfono 638.

ERNANDO GUZMAN VERGARA
gustinas 1148. Oficina 27. Teléfono 2687.

HECTOR ARNALDO GUERRA
usas civiles y criminales. Galería lessandri 24. Teléfono 4352.

OSVALDO HEVIA
orandé N.o 244. Casilla 1831.

ERNARDINO LEIVA
OTTMAR STEGMAIER
Bandera N.o 537. Casilla 2068.

MANUEL MERINO ESQUIVEL
gustinas 1116. Teléfono 2077. Casilla 2407. De 10 a 12 y 4.30 a 6.30.

NICOLAS MARAMBIO MONTT
n Antonio 570. Casilla 2699. Asun s civiles, especialmente mineros.

VICENTE MOLINOS GAETE
gustinas 1148. Teléfono 2110. D a 12 y 5 a 7.

ROBERTO DE PETRIS
alería Alessandri 25. Teléfono 56 asilla 4044.

ANTONIO PLANET C.
Especialmente cuestiones comerciales. Estudio: Teatinos 254, of. 19. Casilla 13244. Teléfono 4907

LUIS MANUEL RODRIGUEZ
munátegui 225. Casilla 2070.

ANIBAL ROG[illegible] ARRIZAGA
LUIS MORALES ZUAZNABAR
CESAR BUNSTER
bogados. Bandera 552. Casilla 2996. eléfono 2177.

SALAS ROMO HNOS.
LUIS Y VICTOR SALAS ROMO
ompañía 1325. Teléfono 1527. Casilla 2231.

JAVIER MARIA SILVA
Abogado
Bandera N.o 260

HUBERTO SALGADO
riminalista. Causas civiles, nulidades matrimonios. Anticipa fondos. n Pablo 1417.

LISANDRO SANTELICES
bogado: Bandera 260. Oficina altos anco Nacional. Teléfono 831.

EMILIO TAGLE RODRIGUEZ
suntos comerciales y mineros. Bolsa Comercio. Of. 114. Teléfono 3018.

HUMBERTO YAÑEZ VELASCO
orandé 322. Teléfono 1614.

MEDICOS

Dr. ALCAINO
studios Europa. Oídos, nariz, garganta, vías lacrimales. 3 a 6. Dieciocho 314. Teléfono 257.

Dr. ARTURO ALBERTZ
nfermedades señoras. San Antonio 75. De 3 a 4. Teléfono 4026.

Dr. CARLOS D. AGUIRRE
special vías urinarias, venéreas, ifilis. Carmen 191. De 1 a 5.

Dr. AMENABAR OSSA
culista 14 años. Europa, 2 años, édico director Hospital Ojos Con ado Stanford (Inglaterra). Merced 94. De 2 a 4. Teléfono 602.

Dr. LEONCIO ANDRADE
edicina general. San Diego número 81. De 3 a 5. Teléfono 4528.

Dr. ARNELLO
irugía, anestesia general, venéreas. arcía Reyes 17. De 12 a 3. Hospital San Vicente 4-6.

Dr. ITALO ALESSANDRINI
irugía y ginecología, 1 a 3. Merced 322. Teléfono 3555.

Dr. ARIZTIA
Niños. Estudios Europa. Teatinos 254. 2-4 1|2. Domicilio: Agustinas 1319. Teléfono 1773.

Dr. BUNSTER
Ayudante clínica ginecológica Cirugía. Enfermedades señoras. Ultramicroscopía. S. Rosa 86. 2 a 3 1|2.

Dr. BORQUEZ SILVA
Estudios Europa. Pulmón, corazón, estómago, intestinos. Rayos X. 3 a 6. Arturo Prat 80. Teléfono 19. Matadero.

Dr. RIFO BUSTOS
Estudios Europa. Medicina interna. Preferentemente corazón y estómago. De 2 a 5. Manuel Rodríguez 26.

Dr. BISQUERT
Vías urinarias, sífilis. Moneda 859, 3 a 6. Casilla 2563. Teléfono 953.

Dr. BRONFMANN
Estudios en Europa. Ayudante clínica quirúrgica Hospital San Vicente. Cirugía. Enfermedades señoras. Venéreas. 2 a 5. Cinefuegos 68. Teléfono 3457.

Dr. RAMON BRIONES C.
Cirugía. Enfermedades señoras. Catedral 1165. 5.o piso. de 5-6. Residente Hosp. San Vicente, 2-4.

Dr. BEAUMONT
Hospital Salvador. Cirugía. Ginecología. 3-5. Merced 315.

Dr. BULNES
Medicina interna, especialmente pulmón. Rayos X. De 2 a 4. Compañía 1378. Teléfono 98, Palma.

Dr. BRAGA CASTILLO
Regresó Europa. Rayos X. Medicina general, niños; 9 a 10 y de 1.30 a 4.30. Merced 136. Teléfono N.o 1393.

Dr. JORGE BAHAMONDE
Medicina interna. Sífilis. Martes, Jueves y Sábado, 3 y media a 5. San Antonio 126. Domicilio: Prat 531.

Dr. BARRENECHEA
Oculista. Especialidad oídos, nariz, garganta. Huérfanos 801. Regresó. De 9 a 12 y 3 a 6.

Dr. BARAÑAO GAZMURI
Ayudante ginecología. Hospital Salvador. Cirugía. Enfermedades señoras. Sífilis. Rosas 1627. De 3 a 5.

Dr. MARIANO BAHAMONDE RUIZ
Cirugía, ginecología, 1-2 1|2. Vicuña Mackenna 38.

Dr. ALEJANDRO BRAVO G.
Cirugía general. Medicina aparato digestivo. Compañía 2165. Teléfono 4073. Martes, Jueves, Sábado 4-6.

Dr. SANTIAGO BARRENECHEA
Oculista. Ahumada 11. Consultas: 2 a 6.

LABORATORIO CLINICO
Dr Héctor Corona T.
Delicias 938, frente a Ahumada. Exámenes químicos, bacteriológicos. Diagnósticos sífilis, blenorragia, tuberculosis, etc., autovacunas. Teléfono 3695.

Dr. CASTAÑEDA IGLESIAS
Ex-médico Hospital Niños. Compañía 1839. Teléfono 254. 1.30 a 3.30.

Dr. HECTOR CORONA T.
Bronquios pulmón. Asma. Delicias 938, frente Ahumada, 1 a 3 y 4 a 6. Teléfono 3695.

Dr. ALDO CONTRUCCI
Estudios Europa. Medicina interna. Sífilis. Nataniel 142. 2.30 a 4.30. Jefe clínica profesor Brockmann. Teléfono 3340.

Dr. EDUARDO CRUZ COKE S.
Ausente en Europa.

Dr. LEONIDAS CORONA T.
ESTUDIOS EN EUROPA
Laboratorio Clínico, Delicia 868. (frente a Estado).

Dr. LEON CHONCHOL
Medicina general, Rayos X. Sífilis, piel, venéreas. Gálvez 61, 2 a 5.

Dr. CASTAÑON
Pulmón, Pneumotorax, medicina interna, 2 a 4. Claras 457. Teléfono 3642.

Dr. EDUARDO DE RAMON
Profesor extraordinario Ginecología, estudios Europa. Cirugía señoras, partos, 2 a 4, Agustinas 1606. Teléfono 3623.

Dra. JUANA DIAZ MUÑOZ
Especialista enfermedades señoras y niños; 2 a 4. Claras 346. Teléfono 4908.

Dr. IGNACIO DIAZ MUÑOZ
3 a 6. Bandera 574. Teléfono 3424. Medicina general. Vías urinarias.

DOCTOR DAUBAS
Medicina interna, sífilis, venéreas. — Huérfanos 1880.

Dr. DRECKMANN WEST
Medicina general, sífilis. Consultas: Catedral 1165. 2 a 5. Teléfono 1448.

Dr. RICARDO DONOSO
Corazón, pulmón. Regresó Europa. 2.30 a 4.30. Agustinas 619.

Dr. DIMITSTEIN
Agustinas 1303, esquina Teatinos. Rayos X. Corazón, pulmón, estómago e hígado, 1 a 4. Teléfono 3848. Domicilio: Rosales 1656 entre Castro y Dieciocho.

DOCTOR ESPINA
Rayos X. Estudios Europa. Teléfono 2102. 1 1|2-4. San Martín 372.

Dr ESPILDORA LUQUE
Oculista. Estudios Europa. De 3 a 6. Delicias 416.

Dr. EGGERS
Lunes, Miércoles, Viernes. 2—5. Martes, Sábados 4—5. Castro 31.— Teléf. 5312.

INSTITUTO DE SALUD
Cisterna
Pabellón especial para debilidad general, convalecencias etc. Clima de primer orden. Director: Dr. Fontecilla, profesor de la Facultad de Medicina. (Delicias 1626).

Dr. FUENZALIDA BRAVO
Niños. Merced 560. Teléfono 1721. 2 a 4.

Dr. FUENZALIDA CORREA
Cirugía señoras, partos, 2-4. Huérfanos 745. Teléfono 466.

Profesor Doctor FONTECILLA
Regresó Europa. Delicias 1626. — Rayos X, pulmón nervios. 2 a 5.

Dr. Carlos Garcés B.
Delicias 1276. Teléfono 3747. Exámenes químicos, bacteriológicos. Reacción Wassermann. Medicina interna. 3 a 5.

Dr. RICARDO GUNTHER
Ayudante clínica ginecología. Partos, enfermedades señoras, aplicaciones diatermis. Av. España 695. De 2 a 4. Teléfono 226 Parque.

DOCTOR
GIANELLI
ESTUDIOS EUROPA
SIFILIS PIEL VIA URINARIAS
21 d. MAYO 562
CONSULTA d. 2 a 6

Dr. VICTOR M. GAZITUA
Partos, enfermedades de señoras.— Trasládose Agustinas 586. De 2 a 4. Teléfono

Dr. GREENE
Cirugía y Ginecología. París 809. 2 a 4. Teléfono 2860.

Dra. ANDREA GONZALEZ NOLLE
Estudios Europa. Señoras y niños. Riquelme 317. 2-5, menos Lunes y Sábados.

Dr. GLEISNER
Cochrane 114. Pulmón, corazón e hígado. Sífilis. 3-5. Casilla 2664.

Dr. ANIBAL GREZ
Oídos, nariz, garganta. De 1.30 a 3.30. Merced 324. Teléfono 4519.

Dr. GONZALEZ H.
Estómago, intestinos, hígado, obesidad, reumatismo, diabetes, pulmones y riñones. 1 a 3. Ejército 644.

Dr. ARNOLD GORGEWSKY
Médico Jefe policlínico. Medicina interna, Hospital San Juan de Dios. Pulmón estómago, hígado, intestinos, Rayos X. Brasil 53. 2 a 5.

Dr. GUSTAVO GIRON L.
Cirugía. Ginecología. Brasil 32. —Teléfono 3126. De 2 a 3.

Dr. LEONARDO GUZMAN
Estudios en Europa y Estados Unidos, 2 a 4. Miraflores 460.

Dr. HERRERA ROGER
Regresó Europa. Enfermedades niños. Delicias 2558. Teléfono 2679.

Dr. ROBERTO JARAMILLO
Ejército 707. Teléfono 142. Parque.

Dr. KRUMBACH
Titulado en Chile, Alemania. Enfermedades señoras, partos, sífilis. 3-5. Huérfanos 1353. Teléfono 50. Los Leones.

Dr. ALBERTO PANATT
Cirugía general, niños. Catedral 2851 Ausente en Europa. Teléfono 416. Estación.

INSTITUTO RADIOLOGICO
Dr. Adolfo Kaplan
Radioscopía, radiografía, radioterapia, aplicación radium. Estudios Europa y en Estados Unidos. Huérfanos 1466.

Dr. TEODORO LEIBLE
Enfermedades nerviosas. Medicina interna. Electricidad médica. De 3 a 6. Olivos 794.

Dr. LABRA LETELIER
Nariz, garganta, oídos, consultas de 2 a 5. Compañía 1361.

Dr. ARMANDO LEON I.
Cirugía. Compañía 1909. Martes, Jueves, Sábado. 1—3. Teléfono 3846.

Dr. LOIS
San Pablo 1236. Medicina general, vías urinarias. Sífilis. De 1 a 4.

Dr. LAVAL
Medicina interna. Lord Cochrane N.o 340. De 1.30 a 3.30.

INSTITUTO MEDICO
DE DIAGNOSTICO Y TRATAMIENTO
MERCED 571.—Teléfono 1369
(Al lado de la Sociedad Médica)
RAYOS X y FISIOTERAPIA.
Radiografías simples y estereoscópicas. Diatermia. Lecho condensador, luminoterapia.
Prof. José Ducci, Jefe sección Rayos X, Hospital San Vicente.
Dr. Salvador Necochea, Jefe de la Sección Rayos X y Fisioterapia Hospital San Borja.
Dr. N. Romero (Laboratorio), Jefe del Laboratorio Casa de Orates.

Dr. H. LEA PLAZA
Estudios en Europa. Compañía N.o 2115. Consultas 3 a 6, conforme hora fija. Teléfono 3880.

Dr. J. MONTERO C.
Trasládose Moneda 859. Medicina interna. Venéreas. 6-8.

Dr. OSCAR MELENDEZ
Ayudante clínica Prof. Prado Tagle. Medicina interna. Sífilis. Santo Domingo 1036. 2-4. Teléfono 2831.

Dr. G. MORAGA FUENZALIDA
Enfermedades de niños. Ortopedia. Cochrane 118. Consultas, 2.30 a 4. Teléfono 2804

Dr. ITALO MARTINI Z.
Oculista. Estudios Europa. Ahumada 17. De 3 a 5.

Dr. MAHOTIERE
Médico Hospital San Juan de Dios. Estudios Europa. 1—4. Rayos X. Laboratorio. Compañía 1973. Teléfono 4483.

Dr. JUAN MARIN
Cirugía. Enfermedades venéreas. Teléfono 4051, Catedral 1165. De 3 a 5.

Dr. MUÑOZ VALENZUELA
Residente Hospital Niños. Tuberculosis infantil. Matucana 303. 2 a 5. Teléfono 442, Estación.

Dr. MALBRAN
Enfermedades mentales y nerviosas. 3 a 4. Providencia 1936. Teléfono 308.

Dr. MORALES VILLABLANCA
Piel, sífilis, venéreas, medicina general. Rayos ultra-violeta. 4 a 6. Merced 486.

Dr. JUAN MONTENEGRO M. 4
Enfermedades de niños. Luz ultravioleta. Compañía 1770. De 1 a 4.

Dr. MANUEL MORENO
Medicina general. Pulmón. Estómago. Neumatorax artificial. San Francisco 155. 2.30 a 4.30.

Dr. H. NUÑEZ ZAMORA
Señoras, partos. 2 a 4. Matucana N.o 289. Teléfono 211. Estación.

Dr. ALEJANDRO NIJAMKIN
Medicina interna. Consultas de 2 a 4. Amunátegui 266. Teléfono 5239. En—9

Dr. ORREGO PUELMA
Medicina interna. Rayos ultra-violeta. 3.30 a 5.30. Amunátegui 268. Teléfono 1317.

Dr. ALEJANDRO OLIVARES
Medicina interna. Corazón, estudio en Europa. Agustinas 726. De 2 a 5.

Dr. MARCIAL PARADA S.
Oído, nariz, garganta. Agustinas 936. Teléfono 186. Ñuñoa, 3 1|2 a 6.

Dr. AGUSTIN INOSTROZA
Pulmón, corazón, estómago, hígado. Rayos X, ultra-violeta. Teléfono 1211 Delicias 1416. De 2 a 4.

Dr. PANTOJA
Medicina interna. Corazón. Pulmón, Estómago, Sífilis. Delicias 1276. De 2 a 4. Teléfono 3747.

Dr. JULIO A PAREDES
Especialmente enfermedades señoras. Medicina, cirugía. Brasil 47. De 2 a 4.

DR. VALERIANO PIMENTEL
Médico honorario del Hospital del Salvador. Cochrane 377. E-16

Dr. DAVID PULIDO
Enfermedades niños. Santo Domingo 1790. Teléfono 2152. De 1 a 3.

Dr. DANIEL PRIETO
Oculista
Estudios Europa. Compañía 1361. De 2 a 4. Teléfono 4359.

Dr. PRUNES
Estudios Europa. Piel sífilis, venéreas. Santo Domingo 504. Casilla 2894.

PENSIONADO QUIRURGICO
Dr. Aquiles Elveros
Maternidad Particular. — Avenida Matta 586. — Teléfono 97, Matadero
Gran establecimiento atendido por cirujanos especialistas. Jardines, salas de operaciones. Rayos X., electricidad, laboratorio. Pensionado, de primera, segunda clase. — Parto, atendido únicamente por doctor.

Dr. Luis QUIROGA
Medicina interna, 2 a 3.30. Catedral 1452. Teléfono 3760.

Dr. ALBERTO RAHAUSEN
Cirugía general. Compañía 2928. Teléfono 192. Estación. De 2 a 4.

Dra. FRESIA ROSAS DE BEHM
Señoras y niños. De 2 a 5. Ahumada 47.

INSTITUTO M. T. SANITAS
AGUSTINAS 1955
Sección Rayos.—Jefe, Dr. E. Heegewaldt. Diagnóstico de Rayos X. Radioterapia profunda (tumores, cáncer) aplicaciones de radium, luz ultravioleta, Diatermia, etc.
Laboratorio. —Jefe, Dr. E Cruz Coke. Orina, expectoración jugo gástrico, sangre.
Autovacunas de diferentes clases.

Dr. CESAR RODRIGUEZ LEON
Medicina interna. Enfermedades de niños. Catedral 2607, 1 a 2 y Basacuñán Guerrero 1013, 4 a 5.

Dr. ROJAS CARVAJAL
Medicina interna. Pulmones. Sistema nervioso 2-3 y media. Lira 35.

Dr. SCROGGIE
Especialidad enfermedades de niños. De 2 a 4. Rosas 1157. Teléfono 4583.

Dr. SCHUSTER
Vías urinarias, Sífilis. De 3-5. Huérfanos 1179.

Dr. ALBERTO SANTANDER
Estudios Europa. Medicina interna, estómago, intestinos, Rayos X. Bandera 756, 3 a 5.

HELLMUTH SIEVERS
Médico Cirujano jefe Gabinete Kinesiterapia. Instituto Educación Física, Morandé 742, 2 a 4. Domicilio: Molina 632.

Dr. CARLOS SEAMAN
Médico cirujano. 1.30 a 4. Delicias 225.

Dr. WALDEMAR SOMMER P.
Vías urinarias, sífilis, 3 a 6. Teléfono 4774. Santo Domingo 758.

Dr. MARCO A. SEPULVEDA R.
Laboratorio Clínico, Miraflores 450. Teléfono 233.

Dr. OTTO SCHWARZEMBERG
Enfermedades niños. Santo Domingo 1280, 2 a 4. Teléfono 1033.

Dr. STOLTING
Oculista. Médico recibido Alemania, Chile. Moneda 627. De 3 a 5.

MANUEL TELLO C.
Médico cirujano, 2 a 4. Moneda 1736. Teléfono 1381.

Dr. TORRES TORRES
Jefe clínica, profesor Korner. Señoras y cirugía. 2 a 5. Delicias 261.

Dr. ISAURO TORRES
Enfermedades de niños. De 2 a 3. Huérfanos 2871-D.

Dr. UGARTE DONOSO
Regresó Europa. Sífilis, enfermedades venéreas. Consultas: 3-6 y 8-10 P. M. Arturo Prat 618.

Dr. VILLAGRA
Estudios Europa. Unicamente pulmón, Rayos X. Pneumotorax. Helioterapia. Dieciocho 437 A. 2-4.

Dr. JAIME VIDAL OLTRA
Ausente en Europa.

Dr. J. M. VERGARA KELLER
Estudios Europa. Partos Ginecología. Agustinas 828. Teléfono 2855.

Dr. G. E. VIDAL
Delicias 2552. Teléfono 245. Estación. De 2 a 4.

Dr. VICUÑA HERBOSO
Ayudante clínica Prof. Prado Tagle, Hospital San Vicente. Medicina interna. Especialmente corazón. Rayos X. Martes, Jueves, Sábados.— 2.30 a 4.30. Almirante Barroso 270. Teléfono 1053.

Dr. YUNGE
De 2 a 4. Trasládose. Santo Domingo 1386.

Dr. YAÑEZ G.
Estudios Europa. Piel, sífilis, venéreas. Merced 559. De 3 a 5. Casilla 618.

Dr. WEINSTEIN
Estudios Europa. Enfermedades de la piel, sífilis y venéreas. Radioterapia, luz ultra-violeta. Agustinas 1357. De 2 a 5.

Dr. RAUL VENTURA JUNCA
Residente Hospital Salvador. Medicina interna. Rayos X. 4.30 a 5. Riquelme 140. Teléfono 3828 y 395.

Dr. WAUGH
914. Estudios Europa. Internas. 606. Venéreas. Sífiles. Wasessermann. Compañía 1852. 2 a 4.30. Permanecerá durante vacaciones.

Dr. WIREN
Oídos, nariz, garganta. Compañía 1606. 2 a 5.

DENTISTAS

Dr. ANGUITA
Especialista Piorrea. Estudios Philadelphia. Edificio Ariztía, piso 7.o

Dr. GUILLERMO AHUMADA
Claras 380 Plazuela Merced. 9 a 12 y 2 a 6. Teléfono 4101. Casilla 5206.

B. ALCOCER A.
Cirujano-Dentista
Regresó. Delicias 858. Consultas: 9 a 12 y 2 a 7.

Dr. OSCAR BEZANILLA
Dentaduras de porcelana, base acero inoxidable. Sólidas, estéticas, livianas. Rosas 1210. Teléfono 455.

RAMON CLAVERIA C.
Dentista
Regresó. Delicias 865 Horas de consulta: 8 1|2 a 11 1|2 y 2 a 7.

Dr. ADOLFO CHECHILNITZKY
Cirugía. Extracciones. Piorrea.— Echaurren 87.

Dr. CERDA LOPEZ
Ahumada 11. Teléfono 4221. Especialmente puentes, coronas. Extracciones, somnoformo.

Dr. FORTUNATO ENCINA
Especialmente puentes, coronas, placas. Extracciones sin dolor, 11 a 12 y 3 a 5. Delicias 1325.

ALBERTO GONZALEZ
Estudios Filadelfia. Extracciones difíciles, indoloras. De 9 a 11.30 y de 3 a 7. Moneda 1061.

Dr. GALLARDO GONZALEZ
Estudios en Filadelfia. Consultas diurnas y nocturnas. Echaurren 26.

Dr. A. LENG
Jefe Clínica Piorrea. Escuela Dental. De 2 a 6. Huérfanos 1616.

WENCESLAO MUÑOZ L.
Dentista. Tratamiento rápido. Extracciones sin dolor. San Diego 448.

ALFREDO MUÑOZ LOBOS
Extracciones sin dolor. Somnoformo. Puentes, placas. Compañía 852. Teléfono 2779.

CLINICA DENTAL
Doctor Moreno Olea, fundada por Dr. Valenzuela Basterrica 1917. Especialistas en cada sección. Teléfono 359. Huérfanos 1616.

EDISON ROSSEL
Cirujano dentista. Monjitas 728. De 9 a 12 y 2 a 7.

CARLOS H. ROJAS
Extracciones indoloras, con anestesia general. Placas, coronas, puentes. Santa Rosa 92.

Dr. DANIEL SIGNORELLI
Cirujano dentista. Trasládose Independencia 207.

Dr. ENRIQUE SANSOT
Ahumada 11. Teléfono 4221. Horas: 9-11 y 2-7.

Dr. C. VALENCIA COURBIS
Operaciones indoloras. Coronas. Puentes y dentaduras. Teatinos 55.

JOSE MARIA SAAVEDRA
Piorrea, ligada reumatismo, corazón, riñones y otras enfermedades generales. Correcciones de la cara. Alameda 1313, esquina Teatinos.

ARQUITECTOS

EDUARDO TASSO
Construcciones, tranformaciones, reparaciones. Bandera 552.

MATRONAS

M. ARANGUIZ
Clínica partos, precios módicos. Consultas gratuitas. A. Barros 651.

MATRONA BECERRA
S. Ignacio 2068. Partos, curaciones, inyecciones. Recibe pensionistas.

MATRONA BRAZO
Unicamente domicilio. Inyecciones. Mujica 20, Vicuña Mackenna.

MERCEDES DARRIGRANDI
Regresó extranjero, trayendo últimos adelantos. Partos, curaciones. Atenderá distinguida clientela en pensionado particular. Huérfanos 2744.

A. GEISSE
Matrona alemana, 1-3. García Reyes 531. Recibe pensionistas.

PASTORIZA B. DE MORALES
Recibe pensionistas, curaciones, inyecciones. Trasládose a Gálvez 111.

MATRONA
Clínica privada, partos toda hora, curación, inyecciones. Santa Rosa 377.

MATRONA
Recibe pensionistas. Castro 440.

MATERNIDAD PARTICULAR
SAN DIEGO 267
Atención permanente para partos, operaciones y curaciones. Recibo enfermas de provincias. Médico: Dr. Félix Valenzuela. Matrona: Flor Villaseca.

ELENA DE PIZARRO
Matrona masajista, ex-jefe Maternidad. Maturana 790.

H. IZQUIERDO DE GARRIDO
García Reyes 869.

SARA OSORIO DE GONZALEZ
Partos y curaciones. Rosas 2254. De 1-4.

PENSIONADO: PARTOS $ 60, CURACIONES, inyecciones. Teléfono 4111— Carmen 189.

Mme. A. PRAGNAUD
Matrona francesa. 1 a 4. San Francisco 364.

CARMELA ROMAN
Servicio especial Maternidad. Santa Isabel 315.

MATRONA
San Diego 930. Recibe enfermas. Llamados a toda hora.

PENSIONADO PARTICULAR
Partos, curaciones, pensionistas. San Diego 956.

PENSIONADO DE OBSTETRICIA
Señora Reyes, matrona ginecologista. Establecimiento moderno, atendido cirujanos especialistas. Partos. Esmeralda 636.

CARMELA TORO G.
Partos, asistencia toda hora. Recibo enfermas. Matucana 640.

SOFIA VILLASECA
Matrona
Turno permanente. Dormitorios disponibles para enfermas de provincias. Nataniel 826.

ANA G. VARGAS BARRERA
Partos. Recibo pensionistas. Unión Americana 627. Teléfono 331, Estación.

PENSIONADO SRA. VICENTINI
San Diego 57
Recibo enfermas partos, días, meses. Especialidad primerizas. Consulte precios, higiene, comodidad. Turno permanente.

JULIA MORENO
Matrona
Atiende su clientela en Arturo Prat 727. E—11

VARIOS

CLINICA ALAMEDA 2595
Tratamiento sífilis, gonorreas con sus complicaciones, ambos sexos, curaciones rápidas, métodos modernos; 10 a 12; noche, 6 a 8. Hospitalización enfermos: $ 20 y $ 30.

La Central
POMPAS FUNEBRES
Merced esquina San Antonio
TELEFONO INGLES 595
La empresa más antigua y acreditada en el ramo en todo el país, por sus bajísimos precios y esmerada atención. Cuenta con un inmenso surtido en urnas finas nacionales e importadas.
ABIERTA DIA Y NOCHE DURANTE TODO EL AÑO

DEFUNCION

Habiendo dejado de existir nuestra querida madre y abuelita
Eulogia Cáceres de Cristi
Rogamos a nuestros amigos se sirvan acompañar sus restos a la última morada. El cortejo partirá de Avenida Las Quintas N.o 60 hoy, a las cuatro de la tarde.
Félix Ruiz Rodríguez y familia

DEFUNCION

Ha fallecido el señor
Jorge Oportot Gatica
Sus restos serán conducidos al Cementerio General hoy, a las 10 A. M., donde se oficiará una misa por el descanso de su alma, a las 10 1|2 A. M. El cortejo partirá desde Ejército 281.

DEFUNCION

Ha dejado de existir nuestra querida hija, hermana y cuñada, señorita
Hermina Carrasco
Rogamos a nuestras relaciones se sirvan acompañar sus restos al Cementerio General hoy Jueves 30, a las 10 A. M.
El cortejo partirá de su casa-habitación, Esperanza 70.
La familia.

EXPRESION DE GRACIAS

La Unión Mutual de Empleados Fiscales de San Antonio. Agradecemos altamente a quienes se dignaron acompañar los restos de nuestro querido hijo y hermano.
Emilia de Sandoval.—Marta J. de Balbontín

DEFUNCION

Ha dejado de existir nuestra querida esposa, señora
Eulogia C. de Cristi
Sus restos serán sepultados hoy a las 4 P. M.
El cortejo partirá de Avenida Las Quintas N.o 60.
Clodomiro Cristi y familia.

EXPRESION DE GRACIAS

Damos las más expresivas gracias a las personas que se dignaron acompañar los restos al Cementerio General de nuestro inolvidable esposo y padre,
José del Carmen Aranda P.
Elisa Brito v. de Aranda y familia.

POMPAS FUNEBRES
EMPRESA ZENTENO
ESTADO 17 | DELICIAS 2584
TEL. 4275 | TEL. 524
LOS MEJORES SERVICIOS A LOS MAS BAJOS PRECIOS

Botica Santiago
HUERFANOS
Esq. AHUMADA
ESPECIALIDAD
EN RECETAS
ABIERTO HASTA
LAS 12 P.M.

MUEBLERIA
: Y :
PELETERIA
VIENESA
—: DELICIAS 1120 :—
SE VENDE TODA CLASE DE MUEBLES con grandes rebajas de precios, al contado y con grandes facilidades de pago
— ENTREGA INMEDIATA —
E. ZIMEND

Mueblería
COLON
56 — BANDERA — 56
GRANDES REBAJAS DE PRECIOS
NUEVO Y ESPLENDIDO LOCAL

Bañese
DIARIAMENTE Y NO SE ENFERMERA NUNCA, NI SU CUERPO DESPRENDERA OLORES DESAGRADABLES

Baños americanos . . .	$ 105.00
Baños de zinc . . .	$ 45.00
Baños de asiento . .	$ 30.00
Lluvias de zinc . . .	$ 5.00
Baños para guagua. .	$ 10.60
Califont a gas. . . .	$ 250.00
Calentador a leña . .	$ 120.90
Lavaplatos de todos los tamaños, y de todos precios.	
Carniceras metálicas .	$ 25.00
Refrigeradores de acero..	$ 150.00
Basureros reforzados .	$ 12.00
Lavatorios de patente .	$ 90.00
W. C. completos, de taza amarilla.	$ 90.00

Y toda clase de artículos sanitarios a precios bajos.

ACETILENO
Es el momento más oportuno para contratar su instalación de acetileno, y aprovecharla durante las vacaciones.

Generadores de todas las potencias, no automáticos, desde.	$ 25.00
Lámparas a carburo, 18 modelos diferentes, para todos los usos.	$ 4.50

J. E. FORTUÑO
ACETILENO — SANITARIO
— AHUMADA 147 —
30—D

JOVENCITO
para trabajos fáciles de oficina,
NECESITASE
Casilla 1163

HERNIAS

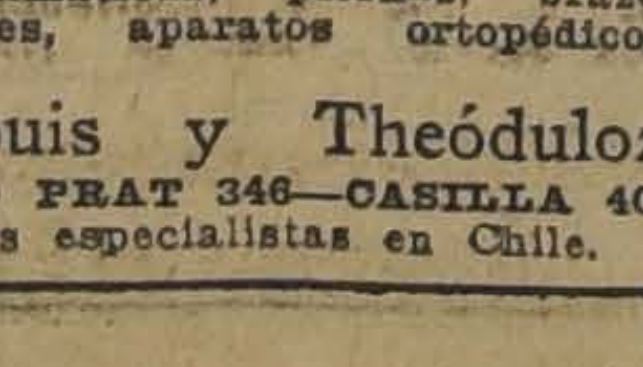

Bragueros elásticos, fajas con pelotas neumáticas, piernas, brazos artificiales, aparatos ortopédicos, muletas.
Chappuis y Theóduloz.
ARTURO PRAT 346—CASILLA 409
Unicos especialistas en Chile.

PLANCHAS
FIERRO negro liso N.os 26 y 24, ofrece a precios fuera de toda competencia:
S. SACK
BANDERA 827 - TELEF. 3409
6—D.

Gokarol y Cafigekarol
Acido acetilsalicílico y cafeína
SOBERANO MEDICAMENTO
Neuralgias, dolores de cabeza, grippe y reumatismo.
LABORATORIO GEKA
EN TODAS LAS BUENAS BOTICAS

¡¡HOY!! Ultimo Día
para que usted pueda tomar parte en el SORTEO de la
Universidad de Concepción
a verificarse el 31 DE DICIEMBRE

PROGRAMA

PREMIO MAYOR . .	$ 300,000	20 Premios de.. .. .	$ 5,000
1 Premio de..	$ 100,000	50 Premios de.. .. .	$ 2,000
1 Premio de	$ 50,000	100 Premios de	$ 1,000
2 Premios de	$ 24,000	524 Premios de.	$ 500
10 Premios de	$ 10,000	1999 Premios de... ..	$ 120

BOLETO ENTERO . . . . . . $ 100
CADA DECIMO 10

Oscar Spoerer y Cía.
Agentes Generales para la Zona Santiago-Linares. — Calle Agustinas N.o 1177.— Casilla N.o 774.— SANTIAGO

LA NACION

Santiago, Diciembre 30 de 1926

UNA OPORTUNIDAD PARA LOS VINOS CHILENOS

No hace muchos días nuestro corresponsal en Buenos Aires, después de repetidas entrevistas con viñateros y casas distribuidoras de vino de la Argentina, y de un estudio concienzudo de la situación, hizo por intermedio de "La Nación" un útil requerimiento a nuestros productores, ilustrándolos con datos reveladores del buen éxito que tendría una ofensiva resuelta de los caldos chilenos en ese mercado.

Y, en efecto, la situación no puede ser más favorable por encima de todas las dificultades que al comercio chileno se le vienen oponiendo en la Argentina. Estamos en situación de proporcionar a los consumidores de la otra banda vino de mejor calidad y de más bajo precio que el que allí se produce. El precio actual del vino corriente en Buenos Aires es de cuarenta y cinco centavos el litro, o sea $ 1.75 en moneda chilena. Como se puede calcular fácilmente, la plaza se presenta propicia para nuestras ventas, si bien mientras subsistan en su forma actual el valor de los fletes y el de los derechos de importación, los vinicultores chilenos no pueden aspirar sino a un margen prudencial de ganancia, pero que, en todo caso, no sólo recompensa sobradamente el esfuerzo que se geste sino que constituye una promesa cierta para el porvenir.

No se trata, por cierto, de que nuestros productores aprovechen una oportunidad para hacer una buena venta. Este, aunque el más inmediato, debe ser el aliciente menor. Lo que verdaderamente importa es formarnos una clientela firme en ese país, habituar al consumidor a nuestros vinos, acostumbrarlo a su calidad, a su tipo, a su precio, crear con esa plaza vinculaciones sólidas, por medio de agencias y centros de distribución y propaganda que nos faciliten su conquista definitiva. Para conseguir este objeto la situación es propicia. En más de un millón de hectólitros se calculan las pérdidas producidas por las heladas tardías de Noviembre en la sola provincia de Mendoza, que comprende entre sus límites las tres quintas partes de los viñedos de la Argentina. 82,088 son las hectáreas dedicadas en esa provincia al cultivo de la vid y la superficie que cubren ha sido afectada en un 57 por ciento por ese fenómeno. En el año 1925 la cantidad de uva dedicada a la vinificación en esa provincia fué de 669.717,900 kilógramos; la producción de vino que se obtuvo [illegible] 504.705,900 litros de vino, o sea, el 75,4 por ciento.

Según los cálculos derivados de los peritajes que se han practicado en la zona afectada por las heladas, provincia de Mendoza, se ha llegado a fijar en 217.198,380 litros la producción del año que termina, que unidos a los [illegible]00,000 litros que tiene de stock la provincia, sobrante del año pasado, fijan en 517.198,380 litros, para hacer frente a las necesidades del consumo. Estos cálculos hechos sobre meras observaciones y conjeturas más o menos bien meditadas permiten suponer a los organismos técnicos argentinos que la provincia de Mendoza contribuirá como de costumbre a surtir la plaza con sus caldos. Pero si bien los vinicultores no sufrirán mayor perjuicio, por el alza natural de los precios, esta misma circunstancia influirá necesariamente en contra del consumidor que se sentirá económicamente inclinado a surtirse de los vinos importados, de menor precio y de mejor calidad.

Conviene, pues, que nuestros vinicultores estudien la oportunidad que se les ofrece para conquistar el predominio a que comercialmente tienen derecho sus productos en el mercado argentino. Además, el avance en el mercado argentino significa la penetración en los otros países de la costa atlántica. Es en este sentido en el que se debe orientar la acción de nuestros productores con la ayuda directa del Gobierno.

Los vinos chilenos tienen su principal obstáculo en el elevado valor de los fletes; desde hace más o menos ocho meses los fletes han subido de 40 chelines la tonelada de Valparaíso a Buenos Aires o Montevideo a 70 chelines que es el precio actual. Puede comprenderse las consecuencias que este estado de cosas acarrea para nuestros vinos pensando que el flete de Francia a Buenos Aires es de 22 chelines la tonelada; de Italia de 21,7 chelines y de España de 21 1|2. En esta situación, y atendiendo a que los vinos chilenos pagan $ 0,90 por litro de derecho de internación, la competencia se presenta en difíciles condiciones. Además existen otros factores que han influído poderosamente para que nuestros vinos hayan sido casi desplazados de los mercados argentinos: la intermitencia de los envíos. La falta de continuidad en las ventas ha impedido establecer agencias que estén constantemente en la brecha de las demandas ofreciendo nuestros vinos.

Así, por ejemplo, la mala cosecha de 1925 impidió el envío regular y acostumbrado de vinos a la Argentina, produciéndose la interrupción de la corriente exportadora y, como consecuencia lógica, la cesación de las relaciones que nuestros vinicultores tenían con los depósitos y firmas distribuidores. Fué esta una circunstancia desgraciada que ha entorpecido seriamente nuestra influencia vinícola en ese mercado. El año 1924 se había presentado excepcionalmente favorable para el vino chileno; debido al precio alcanzado por los caldos argentinos pudimos enviar 600,000 litros más o menos, que es la más alta cifra de exportación a la Argentina que hayamos alcanzado en ese producto. Sin embargo, de nada sirvió ese pasajero auge, pues al año siguiente la exportación descendió bruscamente por la causa anotada.

Y al considerar la situación de nuestros vinos respecto al mercado general de la banda oriental, nos vemos obligados a conceder una gran importancia a la competencia de los vinos de procedencia extranjera.

El caso de Argentina es bien revelador. La importación total de ese país de vinos comunes españoles sube de 1.000,000 de litros y la de vinos comunes italianos alcanza igual cifra. Los vinos comunes en cascos de diferentes procedencias suben a 3.7, 2.8 y 2.6 millones de litros en los años 1921, 1922 y 1923. Ahora bien, desde Chile en 1923 sólo se llevaron 69,000 litros y 3,500 botellas.

En el Uruguay es aún peor: nuestros vinos están completamente desplazados, pues la diferencia del precio de los fletes a favor de los vinos procedentes de Europa es tan grande, como lo hemos anotado más arriba, que imposibilitan toda competencia con un mínimum de interés comercial. Además, con la intención de proteger la producción uruguaya el Parlamento de ese país acordó hace cinco meses un alza en los derechos de internación que ha venido a significar un total de $ 1.50 chilenos por litro. Con más previsión que nosotros, la Argentina ha gestionado franquicias y disminuciones en esos derechos, ofreciendo compensaciones de la misma índole.

Lo mismo ha hecho Argentina respecto de Paraguay. Ante la creciente invasión de los vinos chilenos en ese país, que no cuenta con producción vinícola, Argentina, que era su proveedor, gestionó y obtuvo una rebaja de un 30 o|o en los derechos de internación de sus vinos, concediendo franquicias equivalentes a productos paraguayos. Es así como nuestros vinos se encuentran en ese mercado en una situación notablemente desventajosa.

Asegurándole una situación de relativo desahogo arancelario, la clase corriente de nuestros vinos no puede tener competidores serios en esas plazas. Para asegurarle la supremacía basta con mejorar las vasijas y con presentar tipos semejantes a los "collares" portugueses, al "Rioja" español o al "Medoc" francés, cuya graduación de alcohol fluctúa entre 9 y 11 grados máximo. Este vino barato debe ser la base de nuestra corriente de exportación. Al consumidor de escasos recursos no le interesa gran cosa la calidad cuando tiene a su alcance vinos de bajos precios. Y en la actualidad nuestros caldos más baratos se expenden en esas plazas con 15 ó 20 centavos de recargo sobre sus similares europeos o de Algeria, que, en el último tiempo, han avanzado victoriosamente en el mercado paraguayo, a pesar de su mala calidad, precisamente por el escaso precio con que se cotizan en el mercado.

Está, pues, claramente definida la situación de nuestros vinos respecto de los mercados del Atlántico. A nuestros productores les corresponde aprovechar la oportunidad que tan magníficamente se les ofrece, no tocándole, por cierto, una participación menor al Gobierno en la realización de la ofensiva de ventas que debe emprenderse de inmediato, con el propósito de asegurar mercados que lógicamente deben quedar bajo el radio de nuestra influencia productora como tantas veces lo hemos dicho.

ECOS

LA GRANADA

ESTABA escondida bajo un montón de fierros viejos en Udine. Hacía mucho tiempo que esperaba la ocasión. Infinidad de veces trató de salir de su amenazadora inmovilidad, abriéndose fatigosamente camino por entre los lingotes enmohecidos. Pero no pudo y se resignó a la espera cautelosa y paciente.

Recordaba perfectamente el día en que colocaron en sus entrañas la nitroglicerina y los fragmentos de acero. Cuando le pusieron el regulador se creyó en posesión de una inteligencia feroz y cruel. La espoleta le dió la conciencia de una voluntad ciega y obstinada. El fulminante hizo brotar en ella la impaciente certidumbre de su destino.

Fué enviada al frente de guerra. Vió a sus hermanas desgranarse de los armones. Y ella quedó sola, olvidada entre los trastos inútiles de la paz. La cláusula de un convenio internacional le tronchó su vida en la mitad.

Pero nunca perdió la esperanza. Y he aquí que una mañana unas manos tiznadas comenzaron a remover el montón en que dormitaba. Sigilosamente fué escurriéndose hasta llamar la atención de uno de los obreros con su aspecto contrito, modesto e hipocritón.

Con un estremecimiento de impaciencia en el fulminante, esperó. Las manos la tocaron, y entonces al fin... se disgregó voluptuosamente en el espacio.

En el suelo quedaron un obrero muerto y media docena de heridos. La granada había cumplido su misión.

¿EL FRAC NEGRO SE VA?

LOS elegantes de París y de Londres están muy preocupados con un rumor sordo y persistente que viene circulando en los centros aristocráticos. Se dice que el frac, el lúgubre, siniestro y sepulcral frac negro que surgió del fondo del Segundo Imperio, va a ceder su sitio al frac de color que alegró con su fiesta multicolor los años frívolos y magníficos de la Restauración.

El hombre parece ya fatigado de ese uniforme melancólico, como de duelo, por muy distinguido que sea, según la frase habitual. En realidad, no hay nada más triste y monótono que una fiesta de etiqueta, en que todos los hombres visten de negro, como si se fuera a un entierro, a una visita de pésame. ¿Por qué se ha de vestir de negro cuando el espíritu busca distraerse, mostrarse liviano, frívolo y despreocupado? El color negro da gravedad y pesadumbre a la figura humana y no se explica por qué razón ha persistido esta moda creada en un tiempo de morbosidad romántica, en pugna con la tendencia biológica de la humanidad a olvidar todo lo que representa una evocación dramática.

El frac de color daría mayor vivacidad a las fiestas, estimularía la fantasía de los sastres y permitiría a cada cual revelar mejor su personalidad. El frac rojo, el frac azul, el frac malva, como en los tiempos galantes del Directorio, contribuirían, sin duda, a hacer las fiestas menos pesadas y menos aburridas. El color negro pesa ahora sobre ellas como una lápida.

Alfonso XIII, que pasa por ser una especie de árbitro de la elegancia europea, y que sin duda viste con mucho gusto, ensayó hace poco el frac de color, con uno malva, y aun cuando la iniciativa fué muy bien recibida, el ejemplo no se ha seguido.

Sin embargo, a pesar de este primer fracaso, los sastres de Londres y de París, según se dice, se aprestan para lanzar luego el frac de color.

Vamos a ver qué resulta de esta tentativa.

EL EXTRAÑO CASO DEL DR. RAY

TRES o cuatro disparos perforaron el silencio de una de las calles de Buenos Aires hace más de un año. En su habitación fué encontrado muerto el doctor Carlos Ray, Concejal. Su mujer recorría la casa golpeando las paredes con sus alaridos.

En esa noche habían estado de tertulia varios amigos del doctor y otro Concejal. Se retiraron y ya nadie supo nada.

La policía introdujo su sistemática curiosidad en todos los resquicios del misterio. Fueron examinados los proyectiles, las vísceras de la víctima, las huellas en las habitaciones. Pero el enigma había impreso su fría consigna en los labios de Ray, el único que hubiera podido revelar la verdad. Se hicieron conjeturas; las reputaciones mejor cimentadas se bambolearon ante los comentarios del público. En el banquillo de los acusados se sentaron distinguidas personalidades argentinas.

Se habló de celos, de política, de "alvearismo" y de "irigoyenismo".

La ciudad dormida entre sus tangos y el rumor de sus dársenas, se arrebató durante meses los periódicos, mientras la policía seguía pacientemente la huella de los asesinos por entre las declaraciones de los acusados.

Se ha aclarado el misterio. Uno de los detenidos, Rosendo Antía, ha dicho que la banda que asaltó los chalets de Gastritus y Emborg hace poco tiempo, fué la que asesinó al doctor Ray.

Se ha hecho la luz; pero es una luz que alumbra un panorama siniestro.

Raras veces se ha visto una cantidad mayor de miseria humana acumulada en un expediente. El vientre de la gran metrópoli se vació en las fojas procesales. La vida privada de docenas de personas quedó al descubierto, con sus pequeñas ambiciones, con sus aberraciones espirituales y con el incesante hervir de oscuros designios.

El doctor Ray fué un hombre que legó su cadáver como una ganzúa para abrir las compuertas de las alcantarillas humanas.

Notas al margen de un gran libro

por CARLOS VALENZUELA CRUCHAGA.

"Administración Comercial de Ferrocarriles"

POR EL INGENIERO DON RAUL SIMON.

La conocida editorial Simmons-Boardman de Nueva York, acaba de publicar en castellano esta interesante obra, llamada por muchos conceptos a ocupar un lugar prominente en la literatura de la técnica ferroviaria.

El autor toma por base de estudio la administración de los ferrocarriles norteamericanos, de eficiencia notoriamente superior a la de todos los demás pueblos, y analiza clara y metódicamente en diez capítulos los resortes fundamentales de dicha organización.

Después de un esbozo esquemático de las compañías ferroviarias más representativas, se estudian los funcionarios correspondientes y las funciones respectivas, las finanzas, el personal, los materiales de trabajo, la contabilidad, la estadística, las relaciones con el Estado y finalmente se termina la obra con una comparación crítica entre los ferrocarriles norteamericanos y los nuestros.

La obra deja la impresión de un estudio profundo y admirablemente documentado, lleno de acertadas enseñanzas y juiciosas observaciones sobre tópicos ferroviarios y en general de buena administración: es un libro que no debería faltar en la biblioteca de ningún hombre de Estado, de ningún ingeniero, ni de ningún empleado ferroviario.

Por de pronto, ella ha servido ya para orientar hacia rumbos definitivos la nueva organización de la Empresa de los Ferrocarriles del Estado, no siendo este punto por cierto su menor mérito.

En el limitado espacio de un artículo de prensa no sería posible abordar la enorme variedad de materias que desarrolla con tanto brillo como erudición el señor Simón.

Sin embargo, no resistimos al deseo de referirnos a algunos tópicos de palpitante actualidad.

En el capítulo IV se dan a conocer los medios empleados por el personal y las compañías en la regularización de los salarios. Los repetidos fracasos de las leyes de arbitraje en los conflictos del trabajo decidieron al Gobierno americano a crear una Oficina del Trabajo Ferroviario (The U. S. Railroad Labor Board), cuya misión no es arbitrar, sino resolver los problemas del trabajo y de los salarios.

Este organismo regula los salarios en relación al costo de la vida. En 1920, poco después de ser creado, concedió un alza en los sueldos equivalente a un 22 por ciento. Después, en 1921, en vista de la reducción de los índices del costo de la vida y de las menores entradas de las compañías, aplicó una rebaja de un 12 o|o. Esta orden fué resistida por las "Brotherhoods" (Federaciones Obreras) y proclamada la huelga general. Y agrega el autor: "El Railroad Labor Board llamó a su presencia a los representantes de las Compañías y de las Asociaciones Obreras, obligó a suspender las órdenes de huelga, ordenó cumplir su resolución anterior y expidió la siguiente declaración de principios: "Para realizar cualquiera alteración en los salarios, contratos o arreglos de trabajos en vigencia, propuestos por alguna de las partes, debe convocarse a una conferencia de patrones y obreros, de acuerdo a la Ley de Transportes, y si el acuerdo no se produce, la controversia debe trasladarse al "Board", quien será la única autoridad llamada a resolver."

"El "Board" advierte a las partes que cualesquiera actividades dirigidas a interrumpir el servicio ferroviario, ya sea directa o indirectamente, aun cuando no termine en una paralización efectiva del tráfico, serán considerados como un motivo de lesión grave y daño."

Como se ve, al igual de lo ocurrido en la última huelga ferroviaria de Inglaterra y en Francia, también el Gobierno norteamericano ha hecho declaraciones terminantes en el sentido de no tolerar huelgas en los ferrocarriles, por tratarse de necesidades nacionales de carácter impostergable.

El capítulo dedicado a la comparación entre los Ferrocarriles del Estado de Chile y el promedio de los ferrocarriles norteamericanos es del más alto interés.

En materia de tráfico de carga, el autor examina la intensidad de la carga en ambos ferrocarriles y llega a la conclusión de que en Estados Unidos es 7 veces mayor que en la Red Sur de Chile, 93 veces mayor que en la Red Norte y 10 veces mayor que en el promedio de las dos redes. Las tarifas medias son:

0.72 centavos americanos y

1.92 centavos americanos por tonelada kilómetro, respectivamente, para Estados Unidos y Chile.

En cambio, la intensidad de tráfico de pasajeros es sensiblemente igual para el promedio de los ferrocarriles americanos y el promedio de las redes Norte y Sur.

En estas condiciones, el pasajero kilómetro paga:

En Estados Unidos: 1.88 centavos americanos.

En Chile: 0.81 centavos americanos.

Vemos, pues, que en carga, en que la intensidad de tráfico es 7 veces mayor que en la Red Sur, la tarifa americana es inferior a la mitad de la chilena; en cambio, en pasajeros, en que las intensidades son sensiblemente iguales, la tarifa chilena es inferior a la mitad de la americana.

Cierto es que al hacer esta comparación se toman las tres clases como una sola, ya que en Estados Unidos no hay más que una sola clase, pero aún así la 1.a chilena es más baja que la 1.a americana.

Traslado al público chileno, eternamente quejoso de las tarifas ferroviarias.

La mayor intensidad de tráfico de pasajeros comparada con la carga, la explica el señor Simón por la enorme cantidad de automóviles y líneas inter-urbanas con tracción eléctrica. (14 millones de autos en 1923).

Al estudiar la cantidad y calidad del equipo norteamericano, el señor Simón advierte que en un plazo cercano, con la implantación de la tracción pesada por las Mikado y la electrificación, se elevará el poder medio de tracción de nuestras locomotoras de 19,800 libras en 192[illegible], a 35,000 libras, poder muy aceptable al lado de 39,000 libras, promedio del conjunto de los ferrocarriles americanos.

En cuanto a equipo de carga, la capacidad media de los carros de carga en Estados Unidos es de 44 Tds. y en Chile de 20 Tds., pero se están transformando para alcanzar a 30 Tds.

Respecto de la eficiencia de la movilización, el señor Simón anota que la carga total transportada por tren alcanza a 177 Tds., desde 1925 en Chile y a 713 en Estados Unidos, pero advierte al mismo tiempo que las toneladas de carga útil por locomotora no pasan de 150 a 200 para Inglaterra y Francia.

En cambio, la comparación del cuadro siguiente, referido a los ferrocarriles australianos, nos hace ver que gracias a la tracción pesada implantada últimamente en la Empresa, estamos en mejores condiciones que la red australiana:

Año 1925	Millas de ferrocarril	Tds. millas por millas	Toneladas millas por tren milla
Nueva Gales del Sur	5,571	332,382	177
Victoria.	4,448	228,806	163
Queensland . ..	6,078	103,211	103
Australia del Sur	2,452	175,987	135
Australia del Oeste	3,669	94,070	111
Nueva Zelandia.	3,067	140,200	137
Chile (Red Sur)	2,160	304,500	177
Estados Unidos .	(235,000)	(1,755,000)	(713)

Con relación a la intervención del Estado en ambos ferrocarriles, el autor demuestra la gran superioridad de nuestra reciente Ley General de Ferrocarriles sobre la "Transportation Act", que coloca sobre la Inspección Superior de Ferrocarriles, un Consejo de Vías de Comunicación, en el cual están representados, el Gobierno, los Ferrocarriles y las entidades técnicas comerciales y económicas afectadas por el servicio de transportes. En tanto que en Estados Unidos sólo existe la "Interstate Commerce Commission" en que todos sus miembros son designados por el Presidente de los Estados Unidos, sin que en ellos existan representantes oficiales de los ferrocarriles, industria, minería y agricultura.

En cuanto al personal, su número salario y promociones, hay interesantes observaciones de las que por no alargar más este artículo, extractamos solamente el siguiente resumen, correspondiente al año 1923:

	Los Estados Unidos	Chile	Relación
Intensidad de tráfico	1,917	457	4,2
Eficiencia mecánica (carga por tren).	713	118	6,0
Empleados por millón de U. de T.	2,6	12,1	4,6
Salarios medios	1,600	380	4,2

Vemos que la relación de los salarios en ambos ferrocarriles es exactamente la misma que existe entre las intensidades de tráfico y que en cuanto al número de empleados, la relación no es tan desfavorable, habida cuenta de la eficiencia mecánica enormemente superior de los ferrocarriles americanos sobre los nuestros.

En síntesis, la "Administración Comercial de Ferrocarriles" nos permite compulsar desapasionadamente nuestro haber y nuestro debe ferroviario a la luz de un padrón insuperable, como lo es el sistema ferroviario norteamericano.

Finalmente — "last but not least" — el autor sabe presentar el tema, de suyo árido, con la misma amenidad e interés de que rebosan sus crónicas de buen humor británico.

C. V. C.

EL GENERAL DON HIGINIO ESPINDOLA

Un eco doloroso ha despertado en los círculos militares y literarios la muerte del General don Higinio Espíndola, pues en ambos ha dejado el recuerdo de su labor silenciosa y meritoria.

Además de la característica corrección y de las especiales dotes que puso al servicio de su carrera, el General Espíndola se distinguió desde su juventud por una decidida tendencia a las letras, que alimentó devotamente con selectas lecturas y que fructificó en una obra amorosamente continuada a través de toda su vida. Poeta de sentimientos delicados, escritor distinguido y hombre de vasta cultura, su pseudónimo de Allan Shamady fué bien pronto conocido y apreciado en los círculos literarios. Sin embargo, la obstinada modestia que inspiró todos sus actos le impidió salir al encuentro del público en voluntaria publicidad y solamente un libro de juventud rompió el característico silencio de sus aficiones.

En las filas del Ejército se ha lamentado su desaparecimiento. Frecuentemente contribuyó con sus aportes intelectuales al perfeccionamiento de la juventud militar, por medio de sus escritos, conferencias y traducciones de obras de mérito.

Es, pues, doblemente sensible el fallecimiento de este hombre que se distinguió por las especiales prendas de su espíritu.

COMPRO PIANOS
PAGANDO BUENOS PRECIOS
DELICIAS 851

Las diez y últimas

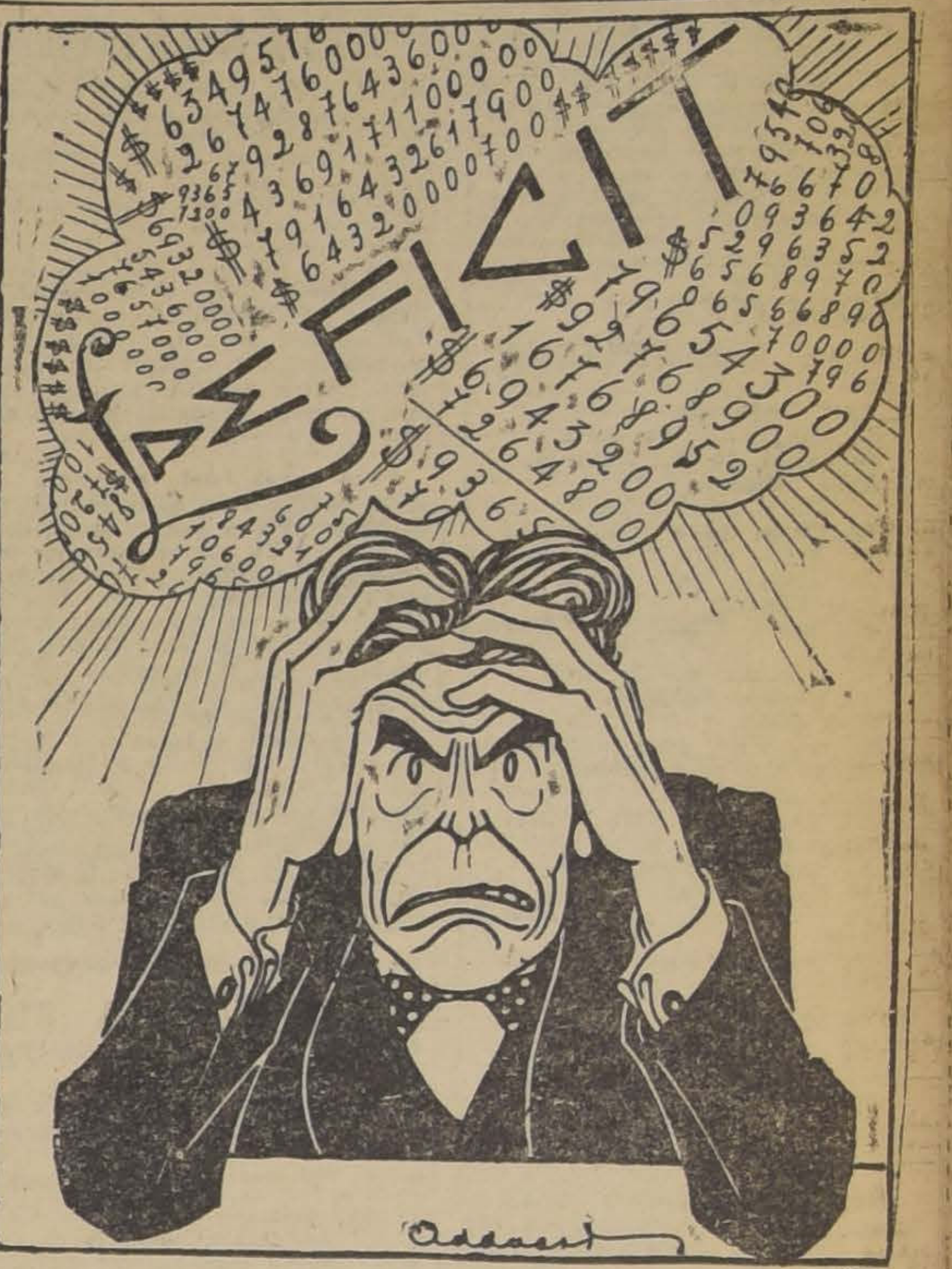

EL MINISTRO DE HACIENDA.—¡Y ahora el remate de tierras salitrales!...

PAVIMENTACION DE SANTIAGO

En un artículo publicado en la edición de ayer de un diario local, se formulan algunas observaciones al proyecto de ley sobre pavimentación total y definitiva de Santiago, que he presentado a la consideración de la Honorable Cámara de Diputados, observaciones que tienen por objeto:

1.o Probar que la pavimentación de la ciudad, en la forma por mí propuesta, no conviene a los intereses de los propietarios; y

2.o Abogar por la mantención de la actual Junta Directiva de las Obras de Pavimentación y de la repartición fiscal encargada de dichas obras.

Según el articulista, que se firma "A. B. C.", en caso de pavimentarse totalmente la ciudad, los inmuebles no tendrían un aumento en su valor, porque la causa del aumento del precio de las propiedades vecinas a las calles que se han pavimentado últimamente, se debería a la intensificación del tránsito de vehículos en esas calles, que, en caso de la pavimentación total, se diluiría por toda la ciudad.

Es indudable que, pavimentadas solamente unas cuantas calles, el aumento del valor de los inmuebles en esas calles favorecidas es muy grande, como ya lo hemos visto con calles como San Isidro, por ejemplo; pero eso no quiere decir que, pavimentada toda la ciudad, un inmueble de una de las calles hoy abandonadas haya de mantenerse en su antiguo precio, a pesar de la mejora muy apreciable que para ella significa un buen pavimento.

No es solamente la intensificación del tránsito público lo que ocasiona el alza del precio de las propiedades; hay muchos otros factores en que no ha reparado el articulista a que me refiero.

Pero, ¿es ésta la gran razón aducida para estimar que la aprobación del expresado proyecto no conviene a los propietarios?

A pesar de los muchos esfuerzos que se han hecho para dotar a Santiago del buen pavimento indispensable para su modernización, por parte del Fisco y de la Municipalidad, en el trascurso de veinticinco años y mediante el producido de varios empréstitos fiscales y el gasto de crecidas sumas sacadas de la Caja Municipal, sólo se ha logrado pavimentar una pequeñísima parte de la ciudad. De seguir, pues, el procedimiento actual para la realización de las obras de que se trata, nunca se alcanzaría el propósito perseguido, ya que para ello se requeriría un plazo de más de cuatrocientos años, en el trascurso de los cuales sería preciso rehacer muchas veces el pavimento de nuestras calles principales, con desmedro de aquellas no consideradas como tales.

Y así, los propietarios de inmuebles en esas calles de segundo orden, tercero o cuarto orden, tendrían que seguir pagando un impuesto para costear esos pavimentos que nunca llegarían a beneficiarles en sus intereses.

¿Es esto lo que el articulista mencionado estima de justicia? ¿Es esto lo que, según se desprende de su artículo, conviene a todos los propietarios de la capital?

Es verdad que, según mi proyecto, serían los propietarios quienes costearían íntegramente el pavimento. Pero, el gasto lo harían ellos una sola vez y en beneficio propio.

Veamos más claramente las grandes ventajas del procedimiento por mí propuesto, que estimo de dos clases: las que conviene al progreso de la ciudad, y las que significan beneficio individual, ya sea para los propietarios como para cada uno de los habitantes.

Con la pavimentación total y definitiva, tendremos:

1.o La modernización y belleza de Santiago, con calzadas bien pavimentadas de ocho metros de ancho—así se dispone en el proyecto—y con aceras amplias en muchas partes, con capacidad para la formación de jardines laterales y plantaciones de árboles;

2.o La higienización y variedad urbana, gracias a la purificación del aire por las nuevas plantaciones de árboles, y el mejoramiento del servicio de aseo, que es consecuencia de todo buen pavimento;

3.o El ahorro inmenso en el costo del servicio de aseo, pues las calles pavimentadas se pueden lavar mediante un servicio de grifos, y el material rodante para la extracción de las basuras no sufre los deterioros que causa un mal pavimento;

4.o Un ahorro que, como se ha calculado, es de más de catorce millones de pesos anuales que influyen grandemente en la economía nacional, por bencina, esencias, lubricantes, cámaras, forros y carrocería de automóviles.

5.o Un ahorro de vidas y de gastos de medicamentos, con la disminución de los accidentes que motivará la descongestión del tránsito de vehículos;

6.o Un aumento en el precio de los inmuebles, como ya lo he dicho, que beneficiará al propietario en sus intereses:

a) Debido a que la propiedad tendrá una vía fácil de acceso a ella y mejores condiciones de higiene y sanidad; y

b) porque, con buen pavimento, que evita el polvo en el Verano y los barros del Invierno, el edificio se conserva mejor, especialmente en su parte exterior. En la actualidad, los carruajes, con los altibajos del pavimento destruído o con los barros, ensucian o llenan de salpicaduras el frente de los edificios, que la Municipalidad ordena pintar todos los años;

c) Y a la liberación del pago del impuesto adicional del uno por mil, destinado al servicio de los empréstitos que se han contratado para la ejecución de una parte de los pavimentos que tenemos, cuyo servicio, haría la Municipalidad con el producido de las patentes de vehículos;

7.o Con la solución del problema del tránsito público y de la movilización, consecuencia del buen pavimento, cada individuo tendría mayores facilidades para trasladarse de un punto a otro de la ciudad, acortando distancias y ahorrando tiempo, lo que redundaría apreciablemente en bien de la economía individual y nacional, si se tiene presente que diariamente en la ciudad se movilizan más de noventa mil personas;

8.o Las buenas condiciones de aseo e higiene de una ciudad, hacen la buena salud de sus habitantes. Por consiguiente, con la pavimentación total de la ciudad, habrá ahorro de muchas vidas y se evitarán muchos gastos de medicamentos, lo que será una economía para el individuo y a la vez para el país, ya que casi todos estos productos son importados;

9.o Con la disminución del polvo y del barro, se conservarán la limpieza del interior de las habitaciones, los muebles, los vestidos, el calzado, etc., lo que importa una fuerte economía;

10.o Las facilidades en los transportes que proporciona el buen pavimento, hacen el abaratamiento de los artículos de consumo, lo que beneficia a toda una población; etc., etc.

Con lo expuesto, me parece que basta para que se adopte un procedimiento que tiende a darnos la pavimentación que transformará a nuestra capital en una ciudad moderna, dejando a un lado la injusticia que para muchos propietarios importa el impuesto adicional del uno por mil que hoy se paga para el servicio de empréstitos contraídos, procedimiento que ocasionará un pequeño gasto por una sola vez para los propietarios, y por el cual ellos recibirán las ventajas que indico.

El articulista a [illegible] me he referido, habla de que [illegible] es justo que los propietarios de las calles centrales se encuentren en situación privilegiada, ya que en esas calles ya se cuenta con buenos pavimentos. Pero, para afirmar esto, el articulista no ha reparado en que, después de quince años de hechos esos pavimentos, ellos están obligados a costear su reconstrucción, en caso de ser ello necesario, lo que es seguro.

En todo caso, ese argumento no es una razón para seguir con el sistema actual de pavimentación, cuyo fracaso es aplastante.

Se habla también de que, si se dicta la ley en la forma propuesta, las oficinas que han tenido a su cargo los trabajos de pavimentación serían suprimidas, como asimismo la Junta que actualmente dirige esos trabajos.

¿Y qué daño o mal hay en que esa Junta sea formada por otra clase de elementos?

¿Por qué habrían de concluirse esas oficinas ya sean fiscales o municipales, puesto que la Junta nueva tendría que tomar esas oficinas y valerse de sus elementos y personal técnico con que actualmente cuentan?

De todos modos, esto no justifica el que se mantenga un estado de cosas contrario al progreso de nuestra capital.

Si el proyecto en cuestión tiene algunas inconveniencias y deficiencias, ellas deben salvarse. Para eso, precisamente, se le estudia en la Comisión respectiva de la Cámara y se le discutirá en esta Corporación.

ROGELIO UGARTE B.

No hay motivo para alarmarse

Ayer el Estado puso en pública subasta lotes de terrenos salitrales que debían producirle más de setenta millones de pesos.

Y esta suma estaba calculada como indispensable en su mayor parte, para la marcha de nuestra Hacienda Pública.

El remate no tuvo postores, y únicamente entró a arcas fiscales la suma de trescientos y tantos mil pesos, con los cuales no alcanzan a cubrirse ni siquiera los gastos de la ley que autorizó la subasta de terrenos salitrales del Estado.

No sabemos de qué manera se reemplazará la cantidad que ha dejado de percibirse, ni cómo se las arreglará el Fisco para cubrir sus compromisos después de este fracaso financiero.

Lo que sabemos es que esto no da motivo alguno para alarmarse.

No hay crisis salitrera; las oficinas están en receso sencillamente porque los industriales están aburridos de ganar dinero; el "Tal salitre artificial", como dijo un ex-Ministro de Hacienda, es una invención para alarmar a los ignorantes.

No hay crisis salitrera. Por el contrario, existe el mayor interés en Chile para fundar nuevas organizaciones salitreras y buena prueba de ello es la avalancha de postores que ayer hizo imposible la entrada a la Dirección del Tesoro con ocasión del remate de terrenos del Estado.

No hay crisis salitrera. En consecuencia, procede aprobar el nuevo impuesto al yodo, con lo cual la economía general del país obtendrá mayor bienestar que el que ya le asegura la paralización de 122 oficinas.

No hay crisis salitrera. Son cuentos para niños los clamores de los pueblos del Norte y el hambre de los miles de desocupados que vagan sin recursos por todos los centros del país.

No hay crisis salitrera. Las fábricas de abonos artificiales producen seis millones de toneladas al año; nosotros no alcanzamos a dos millones. Pero, es mentira que el salitre chileno se vea estrechado en el mundo por la competencia de los abonos sintéticos.

No hay crisis salitrera. Por eso es que debemos mantener el impuesto que era lógico hace cuarenta años, cuando Chile producía el 85 por ciento del ázoe que consumía el mundo.

Sigamos viviendo exclusivamente del salitre. Aumentemos por medio del Estatuto Administrativo los sueldos y jubilaciones de los empleados públicos. No hay crisis salitrera. El remate de ayer lo confirma plenamente, y nos da la garantía cierta de que podemos persistir en la remolienda económica.

No hay motivo para alarmarse. Si no hubo postores ayer, los habrá mañana. Quién sabe si en la tarde pasada los industriales salitreros estaban ocupados de inventar nuevas argucias para ocultar sus enormes ganancias de la hora actual.

Hay en Chile muchos caballeros que saben una barbaridad sobre salitre. Son los que en 1925 dijeron que la no rebaja del impuesto no acarrearía ninguna consecuencia grave para la economía fiscal. Son los mismos que ahora niegan las desventajas del salitre en los mercados mundiales y aseguran que todo se arreglará cambiándole el nombre a la Actual Asociación de Productores.

Como son perfectamente "desinteresados y patriotas", hay que creerles aún cuando todos los chilenos tengamos luego que salir a pedir limosna por el mundo.

No hay crisis salitrera. El remate de ayer lo prueba de sobra. De más de setenta millones que el Fisco esperaba, obtuvo trescientos mil pesos.

Como se ve, no hay motivo alguno para alarmarse.

D.

VALPARAISO
(DE NUESTROS CORRESPONSALES)

EL DINNER-CONCERT DE ESTA NOCHE EN EL CLUB VALPARAISO

Esta noche se efectuará en los salones y comedores del Club Valparaíso, el "dinner concert" semanal que se ofrece en honor de los socios, sus familias y relaciones.

Para esta reunión ya se han reservado numerosas mesas y las que quedan disponibles pueden solicitarse al señor Luis A. Lagos, concesionario del establecimiento.

La orquesta del maestro Fernando Davagnino amenizará la fiesta con un escogido programa de música de cámara y de baile.

MOVIMIENTO MARITIMO

Ayer llegaron:
El Mapocho, de Lota.
El Taltal, de San Antonio.
Ayer salieron:
El Flora, para Arica.
El Chile, para Iquique.
El Ebro, para Nueva York.
El Margit, para Arica.
Hoy llegan:
El Santa Elisa, de Nueva York.
El Orcoma, de Coronel.
El Fresia, de Arica.
Hoy salen:
El Mapocho, para Salaberry.
El Taltal, para Arica.
Mañana llegan:
El Venezuela, para Génova.
El Almelo, para Hamburgo.
El Canelos, para Arica.
Mañana salen:
El Canelos, para Puerto Montt.
El Sábado llega:
El Quito, de Arica.
El Sábado sale:
El Orcoma para Liverpool.
El Lunes llega:
El Cachapoal, de Pimentel.
El Jueves sale:
El Huasco, para Lota.

EL MINISTRO DE VIAS Y OBRAS.— Ayer estuvo en Valparaíso el Ministro de Vías y Obras, don Julio Velasco, quien hizo una detenida visita a los caminos de la provincia y a las obras que en ellos se ejecutan en compañía del ingeniero de la provincia, don Fermín León.

El Ministro autorizó al ingeniero de la provincia para invertir la cantidad de veinte mil pesos en la reparación del camino de Marga Marga a Lo Orozco.

LA SITUACION DE LOS JUBILADOS DE LA POLICIA. — Ayer estuvo en las oficinas de "La Nación", de este puerto, una comisión de jubilados de la policía para hacernos presente la aflictiva situación porque atraviesan por la falta de pagos de sus sueldos.

—Hace varios meses que no se nos pagan nuestras pensiones— nos dijeron— gozamos de sueldos insignificantes y a pesar de ello el Gobierno no ha dispuesto aún que se nos pague. Los jubilados somos en la gran mayoría personas que se han retirado del servicio activo después de muchos años de trabajo; estamos agotados, viejos y no podemos trabajar en nada que pueda proporcionarnos independencia. Muchos de nosotros están enfermos a consecuencia del servicio mismo y carecemos de lo más indispensable para resguardar nuestra salud.

En la Tesorería Fiscal se nos ha dicho que nada se puede hacer por nosotros hasta que se reciba el respectivo decreto de pago del Gobierno.

EL VIAJE ANUAL A LA ISLA DE PASCUA.— A mediados de Enero zarpará de este puerto a la Isla de Pascua el vapor "Alba", fletado por los concesionarios de esa isla, señores Williamson y Cía. —El barco llevará gran cantidad de materiales e instrumentos de labranza como asimismo lo necesario para empezar la construcción de la sala de leprosos.

El "Alba" llevará también gran cantidad de obsequios que las casas comerciales y los particulares de este puerto hacen a los nativos por intermedio de la Dirección del Territorio Marítimo.

CAMBIO DE COMANDANTE DEL "ANGAMOS".— Ayer fondeó en este puerto, procedente de Talcahuano el transporte Angamos, barco que se dirigirá hoy a Iquique para aprovisionar de carbón al crucero "Chacabuco".

Poco antes del mediodía de ayer, conforme a lo ordenado por la Superioridad naval se procedió al cambio de comandante de esta unidad, recibiéndose del barco el capitán de fragata, don José A. Herrera, quien desempeñó hasta ayer el cargo de subjefe del Estado Mayor de la Armada.

Hoy antes de mediodía, el transporte zarpará a Iquique y a bordo irán los oficiales y tripulaciones a quienes se traslada a los puertos del Norte.

EL ADMINISTRADOR DE LA ADUANA.— Por asuntos del servicio se dirigió ayer a Santiago.

VIDA SOCIAL PORTEÑA

EL MINISTRO DE CUBA EN CHILE. — Ayer tarde regresó a Santiago, el Ministro de Cuba en Chile, Exmo. señor C. Usabiaga.

A LA HABANA. — A bordo del vapor "Ebro" partió ayer de este puerto en viaje a La Habana, la señora María Iglesias de Usabiaga, esposa del Ministro de Cuba.

VIAJEROS. — Han llegado a este puerto, don Fermín Donoso Donoso y señora Gabriela Letelier de Donoso.

—Ha regresado de Santiago, el señor Bolívar Risopatrón Barros.

—A Antofagasta se ha dirigido el señor Manuel Villegas.

—A Arica ha partido el señor Jorge Urenda.

—Por el "Ebro" se ha dirigido a Antofagasta, la señora Morelia Gana de Gompertz.

EL CONSUL GENERAL DE BOLIVIA. — Ayer se dirigió al Callao, a bordo del "Ebro", el Cónsul General de Bolivia en Valparaíso, señor Adolfo González Quint, acompañado de su esposa.

NACIMIENTO. — En Valparaíso ha nacido una hijita de don Fernando Gándara Pastor y de la señora Angélica Casabal de Gándara.

EL VIAJE DE TURISMO DEL "FRESIA".— A pedido de numerosos interesados se ha postergado este viaje del "Fresia" hasta el 26 de Enero próximo. Como se sabe el vapor nombrado hará un interesante viaje de turismo por los canales magallánicos y hasta Punta Arenas.

UNA RECEPCION A BORDO DEL "LATORRE". — El 2 de Enero el comandante de la Escuadra, ofrecerá una manifestación a los oficiales de la Armada a bordo del acorazado 'Almirante Latorre". El contraalmirante Bahamondes dará esta manifestación como despedida a la oficialidad al entregar la jefatura de la Escuadra.

TREN ESPECIAL.— Durante la temporada de carreras correrá un tren especial entre este puerto y la cancha del Valparaíso Sporting Club. Se ha dispuesto también que corra un tren especial por el mimo fin entre Santiago y este puerto desde el 1.o de Enero.

LA REVISTA DE COMPAÑIA EN EL REGIMIENTO MAIPO. —Ayer se puso término a la revista de compañía en el Regimiento Maipo. Presenciaron los ejercicios el comandante de la segunda División de Infantería, coronel señor Figueroa y los jefes del Estado Mayor.

Terminada la revista de compañía el Regimiento hizo una interesante presentación gimnástica que dejó muy buena impresión entre los jefes quienes felicitaron a la oficialidad de la ciudad.

Asamblea Liberal de Santiago

Por orden del señor Presidente, cítase a la Asamblea Liberal de Santiago, a sesión general ordinaria para hoy, a las 9.30 P. M., en el Club Liberal, Catedral 1291.

Se encarece la asistencia.

Centro Liberal de Santiago

SESION DE DIRECTORIO

Cítase al Directorio del Centro Liberal de Santiago a sesión extraordinaria para hoy, a las 7 P. M., en el Club del Partido, Catedral 1291. Se encarece la asistencia.

Comisiones Permanentes del Congreso

La Comisión de Legislación y Justicia de la Cámara de Diputados se estuvo ocupando ayer de dos proyectos que reforman las leyes que crearon el Conservador del Registro Electoral y Conservador de Bienes Raíces.

La Comisión de Obras Públicas de la Cámara de Diputados oyó una exposición del señor Rogelio Ugarte sobre su proyecto de pavimentación de la ciudad de Santiago.

En ninguna de las dos comisiones se llegó a acuerdos definitivos.

Cámara de Diputados

SESION ESPECIAL

La Cámara de Diputados acordó celebrar sesión cuasi ordinaria el Viernes próximo 31 del presente, de 4 a 7 de la tarde, destinada a tratar del proyecto financiero.

NOTAS POLITICAS

Empieza a regir una nueva legislación petrolera

SE INICIA UN MOVIMIENTO DE VIVO INTERES POR LOS PETROLEOS DE CHILE

Ha sido trascrita ayer al gobernador de Magallanes, la ley privada y preliminar aprobada recientemente por el Congreso en sesiones secretas, modificando el Código de Minería en su artículo segundo, y que dice que, además de las guaneras, serán de propiedad del Estado los yacimientos petrolíferos, cualquiera que sea el terreno en que se encuentren.

Esta ley dispone, además, que se declaran caducadas todas las concesiones petrolíferas otorgadas por el Gobierno, y cuya explotación no se efectúe dentro de cierto plazo.

Esta ley es complemento de otra definitiva relacionada con una legislación amplia sobre la materia, y que en la actualidad discute la Comisión de Legislación y Justicia del Senado, la que evacuará su informe posiblemente hoy.

Dijimos ya que la Panamerican Petroleum Company ha hecho un pedimento al Gobierno, y ya está preparando los trabajos del caso un cuerpo de ingenieros y peritos, dirigidos por el vice-presidente de la Compañía, señor Ordóñez.

Debemos agregar hoy que una importante compañía petrolífera holandesa y la Compañía Aguila han elevado también al Presidente de la República peticiones para obtener concesiones para explorar y explotar terrenos petrolíferos en el sur del país.

VAPOR RAPIDO AL NORTE

El cómodo vapor de pasajeros

"TALTAL"

Saldrá para COQUIMBO, HUASCO, CALDERA, CHAÑARAL, TALTAL, ANTOFAGASTA, TOCOPILLA, IQUIQUE y ARICA, EL JUEVES 30 DE DICIEMBRE, A LAS 6 P. M.
Por fletes, pasajes y demás pormenores, verse con:

R. DONOSO GRILLE
Galería Alessandri N.o 237
SANTIAGO

CIA. TRANSPORTES UNIDOS
Estado esquina Alameda
SANTIAGO

EN VALPARAISO: SOC. ANON. MARIT. GONZALEZ SOFFIA & Cía.
BLANCO N.o 903

COMPAÑIA SUD AMERICANA DE VAPORES

ACCIONES PREFERIDAS, SERIE B. — PAGO DE INTERESES

El 31 de Diciembre se pagará en la oficina de la Cía., Blanco 895, y desde el 2 de Enero por los señores Wessel, Duval y Cía. en Santiago, en cheques (letras a 90 días) el interés de 7 o|o anual que han ganado hasta esta fecha las acciones preferidas, según lo dispuesto por el artículo 4.o de los estatutos.

Las sumas menores de £ 20 serán pagadas a los señores accionistas en moneda corriente, según el valor de la libra que fije la Bolsa de Corredores de Valparaíso para compradores en su primera rueda del 15 de Diciembre.

El registro de accionistas permanecerá cerrado desde el 15 hasta el 31 de Diciembre, inclusives.

Valparaíso, 11 de Diciembre de 1926.

EL GERENTE.

31—D

P. S. N. C.
VAPORES PARA EUROPA
Vía Canal de Panamá

ORCOMA . . 1 de Enero
ORITA . . . 29 de Enero
ORDUÑA . . 20 de Febrero
1 P. M.
Para Antofagasta, Mejillones, Iquique, Arica, Mollendo, Callao, Balboa, Cristóbal, La Habana, Coruña, Santander, La Rochelle, Pallice y Liverpool.

Por estos vapores se expenden boletos de segunda clase para Europa y puertos de la costa, a precios convenientes.

VAPORES PARA NUEVA YORK

EBRO. . . . 29 de Diciembre
ESSEQUIBO . 26 de Enero
EBRO. . . . 23 de Febrero
1 P. M.
Para Antofagasta, Iquique, Arica, Mollendo, Callao, Salaverry, Payta, Balboa, Cristóbal, La Habana y Nueva York.

R. M. S. P.
SERVICIO RAPIDO DE LUJO DESDE Buenos Aires a Europa
PROXIMAS SALIDAS DE LOS AFAMADOS VAPORES "A"
VIAJES RAPIDOS A LISBOA, EN 18 DIAS; CHERBURGO Y SOUTHAMPTON EN 19 DIAS

ANDES.. .. .. 29 de DICIEMBRE
ARLANZA.. .. .. 19 de ENERO
ALMANZORA.. .. .. 9 de FEBRERO
ANDES.. .. .. 23 de FEBRERO
ARLANZA.. .. .. 16 de MARZO

PROXIMAS SALIDAS DE LA LINEA "D"
Desna. . . 30 de Diciembre | Darro. . . 10 de Febrero
Demerara . 27 de Enero | Deseado . . 24 de Febrero
VIAJES DE LLAMADA DESDE VARIOS PUNTOS DE EUROPA, SIRIA Y TURQUIA

Agustinas 1017 — Casilla 536
SANTIAGO
THE PACIFIC STEAM NAVIGATION Co.
VALPARAISO
Calle Blanco — Casilla 24 V.
SUB-AGENTES EN SANTIAGO: TRASPORTES UNIDOS, ESTADO ESQUINA ALAMEDA; VILLALONGA, AGUSTINAS N.o 817

GRACE LINE

Servicio rápido de pasajeros por Antofagasta, Iquique, Arica, Mollendo, Callao, Salaverry, Talara, Balbao, Cristóbal y
NUEVA YORK
"SANTA ELISA"
Saldrá de VALPARAISO el 5 de Enero, a las 1 P. M.
"SANTA LUISA' ... ... 19 DE ENERO
"SANTA TERESA"... ... ... 2 DE FEBRERO
"SANTA ANA"... ... ... 16 DE FEBRERO
New Orleans and South American Steampship Co. Servicio mensual de vapores de carga desde New Orleans (EE. UU.), a puertos chilenos y vice-versa
GRACE Y CIA. — (CHILE S. A.)
HUERFANOS N.o 1189 —— SANTIAGO

VAPOR CORREO DE LA "N. G. I." AL NORTE

„VENEZUELA"

Saldrá de Valparaíso el 2 DE ENERO a las 2 P. M. para ANTOFAGASTA, IQUIQUE, MOLLENDO, CALLAO, GUAYAQUIL, COLON, PUERTO COLOMBIA, CURACAO, LA GUAYRA, BARCELONA, MARSELLA, GENOVA.

NAVIGAZIONE GENERALE ITALIANA.

VALPARAISO, Blanco 1136.— SANTIAGO, Agustinas 1042

S. A. C. BRAUN & BLANCHARD

El mejor servicio de pasajeros. Salidas semanales al Norte, y cada 21 días a Punta Arenas.

PROXIMA SALIDA PARA PUNTA ARENAS
SANTIAGO.. .. .. 13 DE ENERO
PROXIMA SALIDA PARA ARICA:
MAGALLANES..... .. .. 4 DE ENERO

BLANCHARD Y PUELMA Ltda.
Agentes en Santiago
Huérfanos 1050

CIA "TRANSPORTES UNIDOS"
Estado, esquina Delicias
SubAgentes en SANTIAGO

C. S. A. V.
SERVICIO MEINSUAL A NUEVA YORK EN 18 DIAS
"Aconcagua" SBADO 15 DE ENERO A LAS 4 P. M.
con escalas en ANTOFAGASTA, IQUIQUE, ARICA, CALLAO, PAYTA, y CRISTOBAL.
SERVICIO SEMANAL A GUAYAQUIL
"Mapocho" JUEVES 30 DE DICIEMBRE A LAS 6 P. M.
Con escalas en:
COQUIMBO
HUASCO
CALDERA
CHAÑARAL
Taltal
ANTOFAGASTA
GATICO
TOCOPILLA
IQUIQUE
PISAGUA
ARICA
ILO
MOLLENDO
CHALA
LOMAS
PISCO
CERRO AZUL
CALLAO
SUPE
SALAVERRY
GUAYAQUIL
Los vapores de estas dos líneas tocan en San Antonio dos días antes de su salida de Valparaíso para el Norte.
VALPARAISO A PENCO, LOTA, TOME Y TALCAHUANO
Salidas de Valparaíso todos los Miércoles
COMPAÑIA SUD-AMERICANA DE VAPORES
WESSEL, DUVAL & Co., Huérfanos esq. Morandé
Agentes en Santiago
COMPAÑIA TRASPORTES UNIDOS, Estado esq. Delicias
WAGNER, CHADWICK & Co., Huérfanos N.o 1153
Sub-agentes en Santiago;
WAGNER, CHADWICK & Co., Agentes en San Antonio

Cías. Francesas de Navegación
& "LLOYD LATINO"
PROXIMAS SALIDAS
Servicio rápido de pasajeros entre Buenos Aires y Europa en 14 días, por los grandes y famosos transatlánticos de lujo:
"MASSILIA" 11 DE ENERO
'LUTETIA" 15 DE FEBRERO
"MOSELLA" 10 DE ENERO
Con escalas en Montevideo, Santos, Río, Lisboa y BURDEOS.
Viajes de Buenos Aires a GENOVA en 18 días por los modernos y rápidos vapores:
'MENDOZA". . . 6 de Enero "FLORIDA". . . 16 de Febrero
'ALSINA". . . . 16 de Enero "PLATA". . . . 23 de Febrero
"VALDIVIA" . . 6 de Febrero
Con escalas en Brasil, Dakar, Las Palmas, Almería, MARSELLA y Génova.
"FORMOSE". . .. 4 de Enero | "DESIRADE". . . 24 de Enero
para Brasil, Madeira, El Havre y AMBERES.
"MALTE" . . . 19 de Enero "CEYLAN 30 de Diciembre
para Brasil, Dakar, La Pallice y EL HAVRE.
AGENTES GENERALES:
E. METTAIS & Cía.
SANTIAGO. —— AGUSTINAS 942. —— CASILLA 1927
SUB-AGENTES:
A. J. BROOM & Co. LTD
Valparaíso — Blanco 638
ESQUERRE HNOS.
Concepción

Compañía Trasatlántica Española
SERVICIO PLATA-MEDITERRANEO
El rápido y lujoso vapor-correo
"REINA VICTORIA EUGENIA"
Saldrá de BUENOS AIRES para ESPAÑA, el 31 de Diciembre, con escalas en: Montevideo, Río de Janeiro, Tenerife (Canarias), Cádiz, Almería y Barcelona.
Las próximas salidas se efectuarán en Enero 26 de 1927, Febrero 21, Marzo 19, Abril 14 y Mayo 10.
SERVICIO SUD-PACIFICO A ESPAÑA
El magnífico vapor-correo
"LEON XIII"
Saldrá de VALPARAISO para ESPAÑA, el Miércoles 5 de Enero de 1927, a las 12 de la noche, con escalas en: Antofagasta, Iquique, Mollendo, Callao, Guayaquil, Colón, Puerto Colombia, Curacao, Puerto Cabello, La Guayra, San Juan de Puerto Rico, Las Palmas (Canarias), Cádiz y Barcelona.
Las próximas salidas se efectuarán en Enero 5, Febrero 7, Marzo 12 y Abril 14 de 1927.
Se expiden pasajes para todos los puertos de escala, inclusos ANTOFAGASTA E IQUIQUE, y para los puertos del Norte de España: Vigo, Coruña, Gijón, Santander y Bilbao, con trasbordo en Cádiz.
También recibirá carga a tipos de fletes convenientes.
Esmerada atención y excelente alojamiento y trato a todos los pasajeros de 1.a, 2.a y 3.a clases.
Se ruega a los señores pasajeros, se sirvan hacer reservar sus localidades con anticipación.
Para informaciones sobre fletes y pasajes y reserva de camarotes, dirigirse a los Agentes:
MARTINEZ VELASCO Y CIA.
Cochrane N.o 653.— Casilla N.o 108-V.
VALPARAISO
LUEJE, NIETO Y CIA.
Agustinas N.o 889.— Casilla N.o 3984
SANTIAGO

Lloyd Real Holandés
Servicio de Vapores Lujosos de Pasajeros
Entre los puertos del Río de la Plata, Brasil, Portugal, España, Francia, Inglaterra y Holanda
COMODIDADES PARA PASAJEROS DE PRIMERA, SEGUNDA, INTERMEDIARIA Y TERCERA CLASES
Excelente Comida — Atención Inmejorable — Higiene Absoluta
Flandria .. .. 6 Enero | Flandria .. .. 10 Marzo
Zeelandia . .. . 20 Enero | Zeelandia .. .. 24 Marzo
Orania .. .. 3 Febrero | Orania .. .. 7 Abril
Gelria .. .. 17 Febrero | Gelria .. .. 21 Abril
UNICO AGENTE EN SANTIAGO:
ENRIQUE SELLER
CASILLA 1539 — TEATINOS 68 — TELEFONO 1914
Agente General "PABLO FINCKE", Valparaíso, Esmeralda 100.
CASILLA 1558

Para el Año Nuevo...
¿quiere usted hacer un regalo de buen gusto y sentido práctico?
VISITENOS
Siemens-Schuckert, Ltda.
COMPAÑIA DE ELECTRICIDAD
HUERFANOS 1025——CASILLA 104-D.

LOCAL CENTRAL
Para casa mayorista necesitamos arrendar urgentemente.
Canon hasta $ 1,300
NEGOCIO RAPIDO
Hudson y Silva Ltda.
HUERFANOS 1243

CAMION
de cinco toneladas
RECIBE CARGA FUERA Y DENTRO DE SANTIAGO
Manuel Montt 1836
Providencia

NECESITAMOS ARRENDAR
urgente, dos casas estilo moderno, cómodas, con baño, luz y gas, para matrimonios solos. Preferimos dos casas en bajos, juntas o en altos y bajos.
Escribir a:
Casilla 2716, a A. U.

J. DENIS LAY
DENTISTA
Trasladóse SAN ANTONIO 446.

Spléndida Casa Moderna
Bien amoblada. Todo confort. Tres dormitorios, dos toilettes, salón, escritorio, comedor, dependencias. Calefacción central. Situación, Miraflores, esquina. Ofrecemos en arriendo en
$ 1,100 mensuales
Hudson y Silva Ltda.
HUERFANOS 1243

Los radicales apoyarán el proyecto financiero

ASI QUEDO ACORDADO EN UNA REUNION CELEBRADA AYER POR LOS DIPUTADOS DE ESTE PARTIDO.— EL NUEVO COMITE RADICAL

En la tarde de ayer se reunieron los diputados radicales para determinar su actitud ante el proyecto financiero y considerar la renuncia de los señores Guzmán Maturana y Luis Alamos como miembros del Comité.

Después de un ligero debate sobre estos asuntos, se llegó a los siguientes acuerdos:

1.o Se aceptó la renuncia de los señores Alamos Barros y Guzmán Maturana, por haber manifestado motivos fundados para presentarla y se acordó tributarles un voto de aplauso y agradecimiento por su labor en el Comité.

2.o Se rechazó la renuncia de don Juan Antonio Ríos, manifestándosele la amplia confianza de los diputados radicales por su actitud en la Cámara interpretando los sentimientos del Partido en el incidente relacionado con los cargos que se le han hecho a algunos funcionarios de la Armada;

3.o En reemplazo de los señores Alamos y Guzmán, se eligió a los señores Isauro Torres y Armando Rojas;

4.o En cuanto al proyecto financiero, se acordó apoyarlo, sin perjuicio de estudiar en una nueva reunión las indicaciones que se propongan en el curso del debate.

ASALARIADOS

ASALARIADOS DE LA 10.a COMUNA, SEC. 8.a RURAL SAN EUGENIO.—Cita asamblea general para hoy, a las 8 1|2 P. M., para discutir el reglamento interno y tratar varios asuntos de importancia.

PARTIDO DEMOCRATA

CENTRO LIBERAL DEMOCRATICO.—Cita a los miembros de este Centro a sesión para hoy a las 6 1|2 de la tarde, en los salones del Club Presidente Balmaceda, Compañía 1238.

CENTRO DEMOCRATA FRUCTUOSO GONZALEZ.—En sesión celebrada el 27 del presente, bajo la presidencia de don Angel Campos Lobos y en conformidad al artículo 12 de los Estatutos de este Centro, se procedió a la transmisión del mando del nuevo Directorio, acto que se llevó a efecto en presencia de más o menos 30 socios.

Hizo la entrega del mando en ausencia del presidente, el vice. El secretario dió lectura al acta de escrutinio de la Comisión Receptora de sufragios, siendo aprobada.

Acto continuo se llamó a los presentes a fin de que se hicieran cargo de sus puestos. A nombre del presidente electo, señor Campos Lobos, el secretario agradeció a los socios la designación en ellos recaída, prometiendo cumplir y hacer cumplir en todas sus partes los reglamentos y estatutos de la institución. El vice-presidente, señor Amador Contreras, hizo presente la conveniencia que asistía al nuevo Directorio de llevar a efecto en el nuevo período la realización de las disposiciones reglamentarias en beneficio de los sanos ideales que persigue la Democracia.

A indicación del secretario, se acordó celebrar asamblea hoy, a las 9 P. M., con el objeto de dar a conocer la pauta de trabajo a que se ceñirá el nuevo Directorio; asimismo se acordó seguir celebrando sesiones de Directorio los días Jueves. Antes de poner término a la sesión, se tributó un voto de aplauso al ex-tesorero, señor Allende, en medio del más vivo entusiasmo.

Se levantó la sesión siendo las 11 P. M.

LA INAUGURACION DEL CENTRO GERMINAL.—Invita a todos los miembros antiguos y nuevos del Centro Germinal a la inauguración del local de la institución, que se efectuará el Viernes próximo, noche de Año Nuevo, con una cena y actos literarios. Habrá baile familiar. El local está instalado en calle Esmeralda 859, casi esq. 21 de Mayo.

GRUPO RENOVACION.— El 5.o aniversario de la institución se celebrará próximamente con un paseo campestre a San Antonio, para lo cual se invita a una reunión para el Lunes próximo para preparar el programa.

La secretaría está en Esmeralda 859.

CLUB DEMOCRATA LA IGUALDAD.—Cita para hoy Jueves 31 del presente a sesión de Directorio con carácter de asamblea, a las 9 P M.

CENTRO DEMOCRATA DE LA COMUNA SAN MIGUEL.—El Domingo 2 de Enero se efectuará la elección del nuevo Directorio para cuyo efecto actuarán las siguientes comisiones de sufragios: por la mañana, los señores Ernesto Arratia, Gerardo Jara y Juan B. Núñez; por la tarde, los señores Mateo Tapia, Máximo Montenegro y Joaquín Bustos.

Sólo podrán tomar parte en esta votación los centristas inscritos hasta el N.o 86.

La cuestión financiera en la Cámara

SE LLEGA A UN ACUERDO SOBRE LA SITUACION LEGAL DE LOS PRESUPUESTOS

En la mañana de ayer se reunió la Comisión Mixta Financiera del Congreso para ocuparse de la situación legal de los presupuestos del 27.

Después de un largo debate sobre la materia se designó una comisión compuesta por los señores Jorge Orrego, Rafael Luis Barahona y Manuel Trucco para que redactaran una fórmula, tomando como base las indicaciones de los señores Barahona y Orrego, una de las cuales propone la aprobación de una ley interpretativa de la Constitución y la otra suspender algunas disposiciones de la ley Kemmerer.

En la noche se reunió nuevamente la comisión y aprobó el proyecto de la sub-comisión, que propone una solución de acuerdo con las indicaciones a que nos referimos.

Mañana, a las 11.30 A. M. se reunirá la Comisión Mixta para tomar un acuerdo definitivo sobre la materia.

Actividades de la Usrach

LA CONCENTRACION PUBLICA DEL PROXIMO DOMINGO.— Como lo hemos anunciado, el próximo Domingo preparan los asalariados una concentración pública en uno de los principales teatros de la ciudad, en la cual será presentado el delegado de los obreros mexicanos, don Carlos Gracidas, quien disertará sobre "Las principales características del movimiento obrero mexicano".

Además destacados obreros y miembros del partido de los Asalariados de esta capital y de Valparaíso tomarán la tribuna para disertar sobre la evolución social en nuestra República.

VELADA DE BENEFICIO EN PROVIDENCIA.—El próximo Lunes 3 de Enero se efectuará en el Teatro Condell de Providencia la velada de beneficio que ha preparado la organización de la Usrach de Providencia con el objeto de recolectar fondos para ayudar a la defensa del luchador obrero Federico Fernández, quien se encuentra en Curicó bajo las órdenes del fiscal militar de dicha ciudad, donde se le sigue un nuevo sumario.

En la secretaría general de San Antonio 347 (tercer piso) se expenden al público diariamente, de 6 a 7 P. M. las entradas, cuyo valor es de $ 1.95 la platea y $ 0.60 la galería.

En esta velada tomarán parte conocidos artistas, como ser el popular Gustavo Silva, Estercita Martínez, Humberto Cáceres y el barítono don José Castelli.

7.a COMUNA MAESTRANZA.—El Sábado, a las 5.30 P. M. se celebrará una reunión de todos los usrachistas y adherentes al partido de los Asalariados, en la secretaría de la 7.a comuna, ubicada en Santa Elvira 66, entre Vicuña Mackenna y Santa Elena, con el objeto de elegir el directorio que quedará a cargo de este importante sector de la Usrach.

COMUNA DE PROVIDENCIA.—Hoy Jueves se reunirán los usrachistas de la comuna en su secretaría ubicada en Av. Italia, Pasaje Urzúa, casa 1, con el objeto de tratar los últimos asuntos relacionados con la velada que prepara la Sección para el Lunes próximo, en el Teatro Condell. Hora: 8.30 P. M.

8.a COMUNA RURAL SAN EUGENIO.—Cita para hoy Jueves, a las 8.30 P. M. en su secretaría de San Vicente N.o 1385 a una reunión general extraordinaria con el objeto de tratar la discusión del reglamento interno y varios asuntos de importancia relacionados con la comuna.

Conferencia en el Club Demócrata

ESTARA A CARGO DEL OBRERO MEXICANO DON CARLOS GRACIDAS

En el salón-teatro del Club Demócrata, Merced 838, frente al teatro Santiago, se verificará esta noche una asamblea cultural que el Consejo Directivo de la Confederación Juvenil Demócrata de Chile ha preparado para recibir oficialmente al agregado obrero mexicano ante la Legación de su país en Buenos Aires, don Carlos L. Gracidas, de paso por esta capital.

La Confederación invita con este objeto a los miembros de todos los Centros Demócratas locales, parlamentarios, miembros del Directorio General, de la Agrupación, Escuela Social Demócrata, y elementos obreros y empleados con sus familias.

El acto se realizará a las 9 1|2 P. M. en conformidad al siguiente programa:

1.o Señorita Elsa Ramírez, piano.

2.o Señor Luis Alegría Martínez, discurso como miembro del Consejo Directivo de la Confederación Demócrata, saludo a nombre de la Juventud Demócrata de Chile.

3.o Señor Fernando Martínez Monreal, miembro de la Escuela Social Demócrata, recitación original en honor del festejado.

4.o Discurso del diputado demócrata por Santiago, señor Rafael Silva Lastra.

5.o Piano, por la señorita Elsa Ramírez.

6.o Don Carlos L. Gracidas, disertación del distinguido visitante sobre "Acción de las clases obreras organizadas de México y conquistas sociales y políticas alcanzadas en ese país".

7.o Señor Salomón Ahues, miembro del Centro Acción de la Juventud Demócrata, recitación de composición original.

8.o Presidente de la Agrupación Demócrata, don Arturo Salvo, improvisación de clausura.

No serán suprimidas las legaciones en España y México

TAMPOCO LO SERAN LOS SEGUNDOS SECRETARIOS DE LAS EMBAJADAS DEL BRASIL Y ARGENTINA.—ASI LO ACORDO AYER LA COMISION DE ESTATUTO

En una de nuestras ediciones anteriores informamos que la Comisión de Estatuto del Congreso, que había acordado suprimir las Legaciones de Chile en España, México, Alemania y Suiza y los segundos Secretarios de las Embajadas en el Brasil y Argentina, reconsideraría su acuerdo con respecto a algunos de estos cargos.

En la sesión que la Comisión celebró ayer, se procedió a votar las indicaciones formuladas sobre la materia y fueron aprobadas las que pedían mantener las Legaciones en México y España y los segundos secretarios en Río Janeiro y Buenos Aires.

La Comisión continuó en seguida estudiando el proyecto en la parte que afecta el Ministerio de Hacienda, quedando pendiente.

AL PEINARSE USE UD. GOMINA
AMERICANA BRADY

BELLAS ARTES

Exposición Jorge Madge

Desde el Lunes está abierta al público en la Sala Dittrich, Agustinas 1049 una exposición de las obras de este pintor.

Jorge Madge es un pintor delicado, sensible a la belleza y la armonía de las líneas. El retrato elegante, distinguido, género poco cultivado aquí por nuestros pintores, tiene en Jorge Madge, su mejor representante. Una serie de cabezas, delicadamente dibujadas, recrean plácidamente nuestra vista. Ellas nos hacen recordar los dibujos de Luis Cousiño, esas cabezas que emergían de los largos cuellos esbeltos en un movimiento de suprema elegancia. Pero hay aquí algo más, algo que faltaba en esos dibujos: hay la construcción firme y segura de los planos y un sentido más exacto del color.

Es fino. Es sensible. Es todo espíritu, y su concepción de la pintura, es toda espiritual. Ello se deja ver en cada una de sus obras, ya sea un retrato, una naturaleza muerta o un dibujo.

En estos días de modas cambiantes, (cubismo, futurismo, creacionismo), causa agrado ver un hombre que se mantiene en su estilo que le es propio y que, observando y apreciando las cualidades de los nuevos estilos, no se siente arrastrado por la última sensación de la hora.

Personalidad. Distinción. Simplicidad. Son las grandes cualidades de este joven artista.

La exposición permanecerá abierta toda la semana.

CONGRESO NACIONAL

SOBRE LA POLITICA INTERNACIONAL NORTEAMERICANA

PRONUNCIO UN DISCURSO AYER EN LA CAMARA DON JOSE RAMON GUTIERREZ.—CONTINUO LA DISCUSION DEL PROYECTO FINANCIERO

Sesión extraordinaria en 29 de Diciembre de 1926

Presidencia del señor Urrejola

Se abrió la sesión a las 4.15 P. M. y asistieron 78 señores diputados y los señores Ministros de Interior y de Hacienda.

TABLA DE FACIL DESPACHO

LIBRETA DE IDENTIDAD PERSONAL

Se pone en discusión el artículo 1.o, del proyecto que prorroga hasta el 1.o de Enero del año 1930 el plazo fijado para que sea obligatorio el carnet de identidad personal.

Se suscita un extenso debate, en que usan de la palabra los señores Bravo, Ramírez Frías, Rivas Vicuña (Ministro del Interior), Serrano don Marcos, Lisoni, Quevedo y Navarrete, quedando pendiente el artículo por haber llegado el término de la hora.

INCIDENTES

REINCORPORACION DE OFICIALES DE POLICIA

El señor RIVERA (don Gustavo). —La ley de emergencia, dispuso en uno de sus artículos, que los empleados de policía que acrediten buenos antecedentes y competencia, y que se hallaren retirados del servicio, gozarán de preferencia para reincorporarse. Pues bien, a pesar de que se han producido numerosas vacantes, hasta este momento no se ha dado cumplimiento a esta disposición.

El señor RIVAS VICUÑA (Ministro del Interior).—Manifiesta que no ha podido traerse gente de fuera para llenar las vacantes, porque ha sido necesario ascender a los que están en el servicio, pues debe hacer notar que, según la planta fijada últimamente, hay 17 sub-inspectores demás; y no sería posible echar a éstos a la calle para traer a los que están fuera del servicio.

El señor RETAMALES.—Llama la atención a que el espíritu de la ley ha sido burlado por la forma en que se dictó el reglamento respectivo, el cual ha impedido el cumplimiento correcto de la ley.

COMISION DE ARANCEL ADUANERO

Se da por aceptada la renuncia que presentó el señor Serrano don Marcos, del cargo de miembro de la comisión encargada de estudiar el arancel aduanero, conservando su cargo de miembro de la Comisión de Hacienda.

LOS AVANCES IMPERIALISTAS DE ESTADOS UNIDOS

El señor GUTIERREZ A. (don Ramón).—Ayer se levantaron voces airadas en esta Cámara para protestar de los avances imperialistas del Gobierno americano. A propósito del desembarco efectuado en las costas de Nicaragua, se dejaron oír patrióticas declaraciones que arrancaron aplausos.

Yo me asocio a ellas en cuanto significan la manifestación externa de un noble sentir; pero quiero llamar la atención de la Honorable Cámara hacia otra faz de la cuestión, y le ruego que perdone la franqueza de mis palabras en obsequio a su sinceridad.

Quien tenga la curiosidad de leer un poco de historia en sus ratos libres, habrá observado que se cumplen en el orden internacional los mismos principios de selección que rigen la vida privada. Así como entre los hombres prosperan aquéllos dotados de especial capacidad, los que han cultivado con esmero su personalidad intelectual, entre los pueblos dominan las colectividades mejor dotadas. Nada importa que sean físicamente pequeñas, si la conciencia universal les reconoce ese conjunta de cualidades que hacen grandes a los países chicos y respetables a los hombres débiles.

Bélgica y Suiza nos muestran un ejemplo elocuente en el seno de Europa; Uruguay nos lo señala en América. Importantes, dentro de su exiguo territorio, nos hacen recordar la frágil envoltura de Pasteur, la incorpórea figura de León XIII.

Cuando Bélgica fué invadida por las fuerzas teutonas, el mundo entero protestó del atropello. No se recordaba tanto el tratado que protegía su neutralidad, como sus nobles esfuerzos de cultura y su ejemplar organización democrática. Se reconoció universalmente "la justicia de su derecho".

No os escandalicéis, señores, si digo que el concepto de la libertad ha experimentado, a este respecto, una curiosa trasformación.

Es libre un pueblo cuando merece serlo.

Su primitiva emancipación política resulta un título bien precario ante las contingencias del porvenir. Necesita demostrar prácticamente que está capacitado para gobernarse por sí solo. Como ciertos individuos sujetos al régimen de libertad constitucional, los países nuevos deben hacer méritos para que se les otorgue un veredicto definitivo que asegure su independencia.

Chile gozó durante muchos años de esa situación privilegiada. Habló con entereza a los más fuertes, y fué respetado.

Recordemos un momento de su historia.

En Marzo de 1882 se encontraba acreditado en Chile, como Ministro americano, Mr. Drescott. En esos días se discutían con el Perú las condiciones de paz, y ocupaba nuestra Cancillería don José Manuel Balmaceda.

Las fórmulas de Trescott lesionaban nuestras legítimas expectativas. Durante doce días se verificaron en Viña del Mar, violentas conferencias entre ambos representantes. Resuelto Trescott a retirarse, quiso hablar antes privadamente, con García Calderón, ex-Presidente del Perú, que permanecía preso en Quillota.

Balmaceda le preguntó previamente el objeto de su visita, y después de conocerlo, solicitó del Ministro americano una autorización oficial para publicar la referida conferencia.

Desconoció Trescott el derecho de Balmaceda para inmiscuirse en asuntos que él consideraba privados; pero ante su inflexibilidad debió resignarse.

"No insista, señor—le dijo a aquél—no obtendrá nada contrario a las conveniencias de mi país, tal cual yo las entiendo."

Días después, Trescott abandonaba nuestras playas y las negociaciones continuaron desenvolviéndose sin presiones ajenas.

Hablaba, señores, el Canciller de un país pequeño, agotado por una guerra sin cuartel y empobrecido en sus finanzas; pero hablaba también el personero de un pueblo cuya historia presente y pasada constituía un honor para la América Latina, un respetuoso cual ninguno de las instituciones creadas por su Carta Fundamental, de un pueblo que ya ostentaba 30 años de vida normal republicana.

El recuerdo de las palabras pronunciadas en la sesión de ayer y del incidente histórico que acabo de relatar, tienden a formar un convencimiento dentro y, sobre todo, fuera de esta Sala.

Las naciones, como los individuos, viven de su buen nombre. Jamás corre peligro duradero la soberanía de un país sólidamente organizado y cuerdamente dirigido.

El prestigio mismo de su estabilidad les sirve de coraza.

En cambio están expuestos a caer bajo ajeno arbitrio los pueblos que consumen sus energías en estériles disputas o que violan impunemente sus instituciones. El mundo los ve desaparecer, indiferente. No son factores de progreso colectivo. Están demás en el concierto de las naciones civilizadas.

Ante los avances imperialistas que se nos denunciaba en sesión anterior, yo digo que solo podemos oponer esa fuerza moral que hace imposible el atropello o que lo dignifica cuando llega a efectuarse. Pero, creedme, señores diputados, ese factor se nos escapará sino sigue Chile definitivamente los rumbos que dicta el patriotismo en la hora presente; volvamos a ser lo que fuimos.

El señor ALZAMORA.—Las palabras pronunciadas por el señor diputado son muy bonitas; pero los hechos son muy diversos.

Se cree que los norteamericanos que vienen al país a explotar nuestras industrias son muy inteligentes, cuando la verdad es que todo lo hacen con el dinero que poseen en abundancia.

Ahora, decía el señor Gutiérrez que entre los pueblos como entre los individuos triunfan los más aptos, los más capaces. La verdad es que triunfan los más audaces.

EL PRECIO DE LA ENERGIA ELECTRICA

El señor VERGARA LEYTON.—Formula diversas observaciones acerca del alto precio que cobra la Compañía de Tracción y Alumbrado Eléctricos por el consumo de energía eléctrica, y demuestra que no es exacta la afirmación que frecuentemente hace la Compañía en el sentido de que en Chile el precio del kilowats es más bajo que en otros países; cita al efecto la opinión de un profesor belga que le escribe una correspondencia a este respecto.

Declara que al hablar sobre los servicios de la Compañía no lo ha guiado un mal espíritu, sino el deseo de velar y defender los intereses de la colectividad.

INSALUBRIDAD EN EL BARRIO DE SAN MIGUEL

El señor VERGARA LEYTON.—Llama la atención del señor Ministro del Interior hacia el grave estado de insalubridad en que se encuentra una parte de la comuna de San Miguel a causa de que no corre agua en las acequias porque los dueños de chacras o de quintas emplean esa agua en regar sus plantaciones. Considera que antes que a la vida de las plantas debe atenderse a la vida de los habitantes.

SUELDOS DEL PODER JUDICIAL

El señor GUTIERREZ (don Rosamel).—Ha circulado en estos días un folleto en que se demuestra que los jueces están gozando hoy de sueldos tan exiguos que no les alcanzan para satisfacer las necesidades más premiosas de su rango.

En realidad actualmente los miembros del Poder Judicial se encuentran en situación de premura económica y por esto espera que el señor Ministro de Justicia habrá de arbitrar la manera de poner remedio inmediato a esta situación.

LOS CARGOS CONTRA LA DIRECCION DEL APOSTADERO NAVAL DE TALCAHUANO

El señor BRAVO.—Entra a contestar el oficio enviado ayer a la Cámara por el señor Ministro de Marina para desvirtuar los cargos hechos por el contador de corbeta señor Cosme Silva Hernández, por diversas irregularidades que ha dicho se han cometido en el Apostadero Naval de Talcahuano.

Ante todo insiste en que el diputado que habla se limitó a pedir un esclarecimiento de los denuncios del señor Silva; sin embargo, esto le ha valido una recriminación enérgica de parte del señor Ministro de Marina, hasta el punto de decirsele que ha abusado de sus facultades de parlamentario para atacar a jefes meritísimos de la Armada.

Por lo demás, repite que sus observaciones no envuelven de ninguna manera un ataque a la Marina en cuanto a institución a la cual todos respetamos. Se trata sólo de denuncios contra la actuación de determinadas personas, que no tienen derecho para escudarse tras una institución tan meritoria con el objeto de imponer la mordaza a la fiscalización parlamentaria.

Refiriéndose a la defensa hecha por el señor Ministro de Marina, sostiene que ella no tiene valor alguno. El legajo de documentos acompañados, carece de todo mérito. No se ha hecho una investigación seria, oyendo al acusador ni examinando los antecedentes invocados por él. Y a pesar de todo, al final se llama a calificar servicios al señor Silva Hernández.

Analiza los principales cargos formulados contra el jefe del Apostadero y observa que todos se basan en hechos reconocidos por dicho jefe, quien se limita a dar una interpretación para hacerlos aparecer como regulares.

—Habiendo llegado el término de la primera hora, el honorable diputado quedó inscrito en primer lugar para la hora de los incidentes de la sesión del Lunes, a fin de que pueda continuar sus observaciones.

SESION ESPECIAL

Se acordó celebrar sesión el Viernes, de 4 a 7, para tratar del proyecto financiero.

ORDEN DEL DIA

PROYECTO FINANCIERO

Continuó la discusión del proyecto financiero.

—Por haber llegado la hora, se levantó la sesión, quedando pendiente el debate y con la palabra el señor Edwards Matte, para continuar en la sesión nocturna.

SESION NOCTURNA

Presidencia del señor Urrejola

Se abrió la sesión a las 10.10 P. M. y asistieron 58 señores diputados y el señor Ministro de Hacienda.

ORDEN DEL DIA

PROYECTO FINANCIERO

Continuó la discusión del proyecto financiero.

El señor EDWARDS MATTE. — Reanudando las observaciones que había iniciado en la sesión de la tarde, expresa que el país no acepta ni nuevos empréstitos ni nuevas contribuciones para financiar el presupuesto de 1927 .

Llama la atención hacia la enorme irregularidad que importa el hecho de que el 52 por ciento de las rentas nacionales esté destinado al pago de sueldos y jubilaciones, y señala diversas incorrecciones de la Administración Pública.

Acepta el proyecto en general y únicamente lo combate porque en él se ha abandonado esta idea: la de no impedir nuevas contribuciones.

Después de algunas otras consideraciones, termina declarando que por su parte estaría dispuesto a dar al Gobierno amplias facultades para que procediera a una reorganización completa de la Administración Pública, pero siempre que procediera con energía y sin vacilaciones, porque desearía llevar una voz de aliento a los contribuyentes.

El señor ORREGO. — Defiende su actuación en el seno de la Comisión Financiera, donde procedió según su propio criterio, porque no había recibido instrucciones especiales de su Partido.

Por lo demás, las contribuciones que se proponen en el proyecto en debate no son de carácter permanente, sino por una sola vez, por un total de 11 millones de pesos para salvar una situación difícil en que se encuentra el Estado.

El señor GUZMAN (don Leonardo). — Empieza manifestando que esta precaria situación en que se encuentran las finanzas nacionales, arranca su origen del momento en que el país, en un acto de locura, vió derrumbarse sus instituciones, es decir, desde el 5 de Setiembre, en que se apoderaron del Gobierno individuos que no estaban preparados para esas funciones. Así fué como se aumentaron los gastos públicos en proporciones enormes, hasta el punto de que el presupuesto, que en 1924 era de 500 millones, subió bruscamente a más de mil millones.

Hace notar igualmente el aumento inconsiderado que han experimentado las jubilaciones, las cuales han sido elevadas de 36 millones a 74 millones de pesos anuales.

Declara que en su concepto el proyecto financiero no corresponde a los anhelos nacionales, ni viene a salvar la situación del Fisco. Cree que no hay derecho para exigir al país ni una sola nueva contribución.

Después de emitir diversas ideas sobre graves incorrecciones de los servicios públicos, expresa que desea que se proceda a la reorganización de los servicios públicos, pero no hecha por el Gobierno, sino por el Parlamento, a fin de evitar que la reorganización se traduzca en nuevos aumentos de los gastos nacionales.

El señor RODRIGUEZ DE LA SOTTA. — Estima que el presupuesto de 1927 que el Gobierno había enviado al Congreso y que fué desechado por la Cámara, era absurdo.

Respecto al proyecto financiero de la Comisión, cree que, si hay en él algo inaceptable, se le puede rechazar, y reemplazar las entradas que esa parte consulta por otra clase de recursos.

Estima, por otra parte, de justicia que se reduzcan los sueldos de las instituciones armadas hasta llegar al 15 por ciento en que están reducidos los sueldos de los empleados civiles, y cree que esto no será mal recibido por los miembros de esas instituciones, pues comprenderán que se hace sólo por exigirlo así la difícil situación en que se encuentra el Erario nacional.

El señor EDWARDS (Ministro de Hacienda). — Hace ver que la Comisión financiera no tenía facultad para variar los gastos, y por eso se limitó a indicar los recursos nuevos de que se podría echar mano para saldar el presupuesto.

El señor LABARCA. — El deber primordial del Gobierno y del Congreso es mantener siquiera esta fachada de normalidad en que nos encontramos, y para ello es preciso que todos los chilenos acepten el pequeño sacrificio del aumento, siquiera sea por un año, del 10 por ciento de las contribuciones que en el proyecto se indican. Si se pretende hacer cualquiera clase de economías, se corre el peligro de que el Gobierno pueda derrumbarse, y en un Gobierno anormal los gastos se elevarían al doble de lo que hoy se resiste.

Por lo demás, ningún diputado ha indicado cuál es la contribución excesiva que se propone.

Se levantó la sesión, quedando con la palabra el mismo señor diputado.

LA RENUNCIA DEL SEÑOR TOCORNAL MATTE

FUE RECHAZADA AYER POR EL SENADO POR 29 VOTOS CONTRA UNO Y UNA ABSTENCION.—SIGUEN LAS OBSERVACIONES SOBRE DOCTRINA COMUNISTA

SESION 51 ORDINARIA EN 29 DE DICIEMBRE DE 1926

Presidencia del señor Barahona

RENUNCIA DEL SEÑOR TOCORNAL MATTE

Continúa tratándose de la renuncia presentada por el señor don Domingo Tocornal Matte, del cargo de miembro del Consejo de Educación Primaria.

El señor ERRAZURIZ. — Dice que han sido doblemente honrosas las palabras que oyó el Senado de boca del señor Salas Romo, quien rindió un justiciero homenaje a la dedicación, al inteligente celo y a la incontrarrestable energía de carácter con que el renunciante ha sabido cumplir las difíciles labores que el Senado le encomendara.

Este reconocimiento hecho por el señor Salas Romo a nombre de los senadores radicales, es antecedente bastante para que toda la Corporación rechace esta renuncia.

En cuanto a los hechos recordados por el señor Salas Romo con relación a la separación de los profesores anarquistas, años atrás, lamenta el señor Errázuriz no aceptar la explicación que da el señor Salas Romo, con relación a su actitud como Ministro de Estado en esa época, y se mantiene de acuerdo con lo expuesto por el señor Tocornal Matte.

Cita el señor Errázuriz, en apoyo de su manera de apreciar esos hechos, algunas actas del Consejo de Educación Primaria, en las que se deja establecido de que el señor Salas Romo detuvo la tramitación del decreto de separación de los maestros anarquistas y los patrocinó calurosamente ante dicho Consejo.

Dice que el señor Salas Romo ha declarado que un profesor se desprestigia y desprestigia al gremio a que pertenece, haciendo las declaraciones que ha publicado el maestro Troncoso, y no sabe el señor Senador cómo puede la sociedad confiar la educación del pueblo a un profesor desprestigiado, sino es por instinto suicida.

En cuanto a la libertad de opinar, dice que es un tesoro precioso sin el cual no se concibe subsista la dignidad humana, pero declara que esta libertad está limitada por la libertad de los demás. La sociedad que se ha dado un gobierno que asegure su desenvolvimiento tranquilo dentro del orden, que tiene interés en el prestigio del principio de autoridad, para precaver su propia subsistencia, no puede rentar con su dinero y amparar con su acción la prédica demoledora de tales salvaguardias. Un Gobierno que soporta tales prédicas, se hace cómplice de la acción anárquica que desarrollan dichos predicadores.

El señor SALAS ROMO. — Dice que lo que él hizo fué tramitar una solicitud de reconsideración del decreto sobre separación de los profesores Navarrete y Márquez, pues estimó que era lo que correspondía hacer. Sostiene que a nadie se le puede coartar la libertad de opinar y aunque no comparte en manera alguna con las opiniones de dichos señores y estima injustas e inaceptables las declaraciones del señor Troncoso, cree que esto no es mérito suficiente para que se coarte la libertad de pensar.

Declara que según su opinión, procedió mal el Consejo de Educación Primaria al separar a dos buenos profesores como lo eran los señores Navarrete y Márquez, por haber manifestado opiniones determinadas.

En seguida se vota la renuncia del señor don Domingo Tocornal Matte y es rechazada por 29 votos contra uno y una abstención.

FONDOS PARA GENDARMES

A petición del señor Hidalgo, se da lugar en la tabla de fácil despacho, al proyecto sobre fondos para gendarmes.

TABLA DE FACIL DESPACHO

El señor BARAHONA (Presidente). — Anuncia como asuntos de la tabla de fácil despacho para la sesión próxima, los proyectos sobre fondos para gendarmería; fondos para la construcción del edificio de la oficina de Especies Valoradas, y varios proyectos que la Comisión propone desechar por haber perdido su oportunidad.

LA DOCTRINA COMUNISTA

El señor ZAÑARTU PRIETO. — Continúa analizando las observaciones del señor Hidalgo y dice que el señor Hidalgo le enrostró el haberse valido de una conferencia que él utilizó para recoger citas y datos sobre el comunismo y le dijo que se había montado en ella como don Quijote en su Rocinante. En cambio, el señor Hidalgo se le ha subido a las ancas en todo el camino recorrido desde Platón hasta nuestros días, apeándose solamente para considerar a Cristo y a sus apóstoles como precursores del comunismo, error grave del que lo sacará más adelante.

Agrega que del propio discurso del señor Hidalgo se desprende que el comunismo es falso en su doctrina, impracticable, y en sus ensayos han conducido a la miseria, la degradación y el crimen.

Es para el señor Zañartu que cree en la sinceridad de las convicciones del señor Hidalgo, verdaderamente incomprensible que no le llame la atención al señor Senador el hecho de que siendo la humanidad comunista en sus comienzos, apenas probó los beneficios de la civilización, abandonó el comunismo de las tribus nómades.

Esta doctrina comunista predicada desde hace 26 siglos por pensadores selectos, ha fracasado en los ensayos hechos en Grecia y en todos los diversos ensayos posteriores, hasta en el actual que se ha hecho en grande escala en Rusia.

Niega el señor Zañartu que los bienes de la clase trabajadora sean una conquista del comunismo, pues todas las conquistas de la clase trabajadora en el mejoramiento de su situación las ha debido a que hay en todos los partidos políticos y tendencias sociales, numerosas personas altruistas inspiradas por sentimientos de piedad y de misericordia y movidas por impulsos humanitarios que procuran llevar a todas las esferas sociales el bienestar y la felicidad.

Estos sentimientos lejos de ser del comunismo, son ajenos a las teorías y a la práctica de tales teorías comunistas en Rusia, donde este amor al proletariado no existe, sino la más atroz y cruel de las tiranías.

REFORMA DE LA LEY DE LA VIVIENDA

A segunda hora continúa tratándose de la reforma de la Ley de la Vivienda.

Se somete a votación la idea de incluir a los propietarios bajo las disposiciones de esta ley y es rechazada.

Se vota la idea de si esta ley regirá o no para las habitaciones de los campos y se acuerda incluir las habitaciones que se dan gratuitamente a los empleados u obreros en los campos

A indicación del señor Lyon, se acuerda enviar esta idea a una Comisión compuesta por los señores Schurmann y Valencia y por tres miembros más que serán designados en la sesión próxima, para que propongan la reglamentación a que quedarán sometidas las habitaciones de los campos.

Queda pendiente el proyecto.

Se levanta la sesión.

VENDO
BUENA
CHACRA
A 15 KILOMETROS DE SANTIAGO—20 CUADRAS REGADAS
de muy buenos suelos. — Bien cerrada y apotrerada. Casas de habitación, silo, establos, posesiones, etc.
PRECIO: $ 160,000
Deuda hipotecaria.
Facilidades de pago.
— SECCION FUNDOS — BANDERA 168
CARLOS OSSANDON B.

DE OCASION
VENDESE
por viaje preciosa casa-quinta, espléndida situación; mide 1.200 metros, 14 piezas, jardines y huerto.
AVENIDA LO ENCALADA 271 ÑUÑOA
30—D

Préstamos
SOBRE JOYAS, BONOS, MUEBLES, PIANOS, VICTROLAS, etc., etc.
La San Juan de Dios
755.— DELICIAS.— 755
31—D

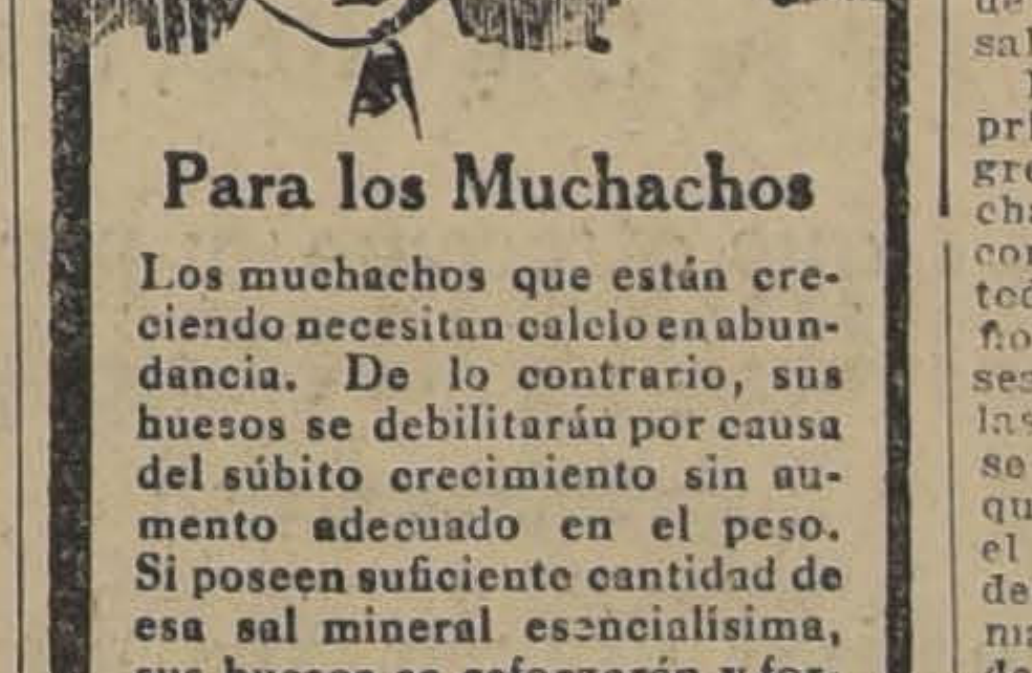

Para los Muchachos
Los muchachos que están creciendo necesitan calcio en abundancia. De lo contrario, sus huesos se debilitarán por causa del súbito crecimiento sin aumento adecuado en el peso. Si poseen suficiente cantidad de esa sal mineral escencialísima sus huesos se reforzarán y formarán un cuerpo vigoroso para una vida de salud. Dé Ud. a su hijo la NER-VITA del Dr. Huxley, pues enriquece su sangre, estimula su apetito y nutre sus jóvenes huesos. La NER-VITA del Dr. Huxley hace muchachos sanos, fuertes y felices. Pídasela Ud. a su farmacéutico. 15
NER-VITA
DEL DR. HUXLEY
Base: Sales, glicerofosfato y formiatos.

El regalo más útil
y más barato para Año Nuevo es la libretita de bolsillo (agenda y guía).
"Lo más necesario"
Se vende en el KIOSCO DEL CORREO CENTRAL.

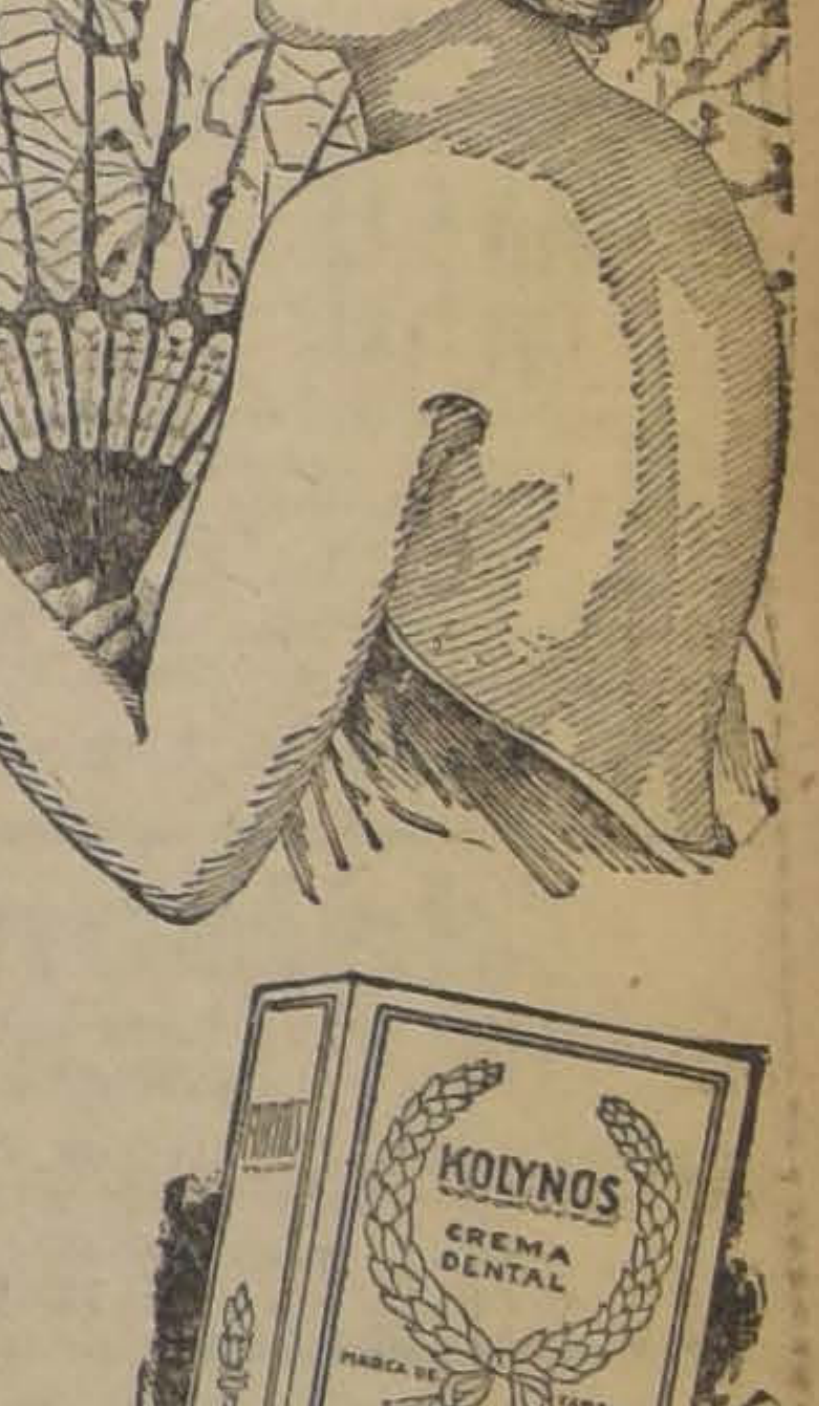

KOLYNOS
CREMA DENTAL
UNA CREMA DENTAL CIENTIFICA SEGUN FORMULA DEL DOCTOR EN CIRUGIA DENTAL N.S.JENKINS

LA INCOMPARABLE
Blanche Sweet
Intéprete para FIRST NATIONAL de "El Instante Supremo"
cuya radiante sonrisa y hermosa dentadura son la envidia de millones de mujeres
dice:
"El secreto de mi bella dentadura, está en la escrupulosidad con que la cuido, sirviéndome de Kolynos para protegerla contra la caries."
Blanche Sweet
La Crema Dental Kolynos no sólo limpia perfectamente la dentadura, sino que en virtud de su gran poder antiséptico, destruye los gérmenes nocivos que pululan en la boca y garganta y que causan la cáries.
Kolynos es, además, económico. Por estar elaborado en forma concentrada, basta usar un centímetro en un cepillo seco cada vez. Cada tubo de Kolynos contiene mas de 100 centímetros de dentífrico, suficiente para cepillarse dos veces al día por 50 días. Procúrese usted siempre el tubo amarillo de Kolynos en la caja amarilla de Kolynos.
CREMA DENTAL
KOLYNOS
626
Base: Alcohol, carbonato de calcio, jabón, sacarina, ácido benzoi[c]o aceite de menta, timol, aceite de eucaliptus, etc.

ROOF GARDEN
HOY
DIA DE MODA
(T. de etiqueta)
ENTRADA $ 10
SOCIAL DANCE
2 ORQUESTAS
VARIETES
Mañana
MAGNA FIESTA SOCIAL DE FIN DE AÑO

BELLAS ARTES

Las grandes ventas Hotel Drouot

Colección de Mme de Bella

La venta de esta colección de uadros, objetos de arte y muebles del siglo XVIII, ocupó dos esiones, durante las cuales se vió esfilar porcelanas de China, taices de Aubrisson, esmaltes, dibuos. Un servicio de mesa en porelana de Saxe de principios del glo XIX, compuesto de 113 pieas, alcanzó el precio de 3,550 fr. os sillones en madera tallada, stilo Luis XV, cubiertos de taicería del siglo XVIII, representando asuntos tomados de las fáulas de La Fontaine, llegaron a 2,100 francos. Entre las tapiceías de Aubrisson, Le jeu de Colin aillard, fué adjudicada en 55,100 rancos. L'escarpolette, en 40,000 rancos, y Lavandiéres, bergéres et outons, en 62,700 francos.

alería Georges Petit.

Biblioteca René Descamps-Scrie. La venta de los libros contemoráneos de esta biblioteca alcanó precios verdaderamente fabulosos. Un ejemplar sobre Holanda e la edición original de Las Flores del Mal, de Baudelaire, fué djudicado a M. Camille Bloch en 8,020 francos. Dentro del ejemplar, empastado en marroquín por ottic, iba una carta firmada por l poeta

La edición original de Salambó, e Flaubert (1863), uno de los 25 jemplares sobre papel de Holana, alcanzó a 21,000 francos, y la e Madame Bobary (1857), con na carta autógrafa del autor, legó a 35,000 francos. El precio nás elevado de esta venta, 77,000 rancos, lo obtuvo un suntuoso jemplar de Zadig, de Voltaire, n marroquín decorado de un moivo oriental en mosaico, por Sorlc.

LOS LIBROS DE ARTE

Charles Picard. — La sculpture ntique de Phidias a l'ere byzantie. — Colección de manuales de istoria del arte. París. Laurens. l escribir este libro, M. Picard o sólo ha querido corresponder la curiosidad del gran público. Ha [illegible]erido poner su ciencia al ervicio de los que, estudiantes, rqueólogos, coleccionistas, tienen xigencias más precisas.

Henri Lechat. Sculptures grecues antiques. Con cien grabados. París. Hachette. Henri Lechat, ué, a la vez, uno de los más eruitos conocedores y uno de los nás sensibles admiradores del are helénico. Se sentía cautivado or el ritmo de los ropajes, por a glorificación de las formas femeninas. Su dilección era volupuosa, sensual. Aunque haya ligado su nombre al estudio de la escultura ática del siglo V, sus preferencias iban hacia los contemporáneos de Praxiteles.

Adolfe Basle. — La peinture.... religión nouvelle. París. Bibliothéque des Marges. Librairie de France. Un pequeño libro vivo, valiente, vibrante, lleno de rasgos ingeniosos y curiosas anécdotas sobre los artistas del día, por un hombre que está verdaderamente apasionado e intoxicado de la pintura.

Arqueología. En el curso de las excavaciones hechas últimamente en Pompeya, en la célebre Vía dell'Abondanza, M. Maiure descubrió la estatua en bronce de tamaño natural de un Efebo de pie y desnudo, que M. Charles Picard cree ser la copia de un original en mármol del taller de Fidias. La catástrofe del 79 habría sorprendido al propietario de esta obra, mientras hacía decorar su villa con pinturas libertinas. Destinado a llevar una luz, el joven dios debía difundir en la penumbra de un jardín de Verano, una claridad temblorosa, bajo la pérgola animada por el ruido de las aguas que una Venus esparcía con deleite.

Salones y exposiciones. A propósito del XVI Salón de los Artistas decoradores, M. Raymond Régamey, encuentra este salón incompleto y fragmentario, pero no le rehusa un significado histórico en nuestra época. Así como han existido dos estilos Luis XVI, uno derivado del estilo Luis XV depurado por Gabriel y el otro que tendía hacia el estilo Imperio, así existen hoy día dos estilos de arte decorativo moderno francés. Las tentativas de Maurice Dufrêne, Paul Follot, André Fréchet, representan el pasado, la tradición en la cual se complacía la época anterior a la guerra con la ilusión de innovar, los de Mallet-Stevens, Pierre Chareau, Djo Bourgeois, frutos de los audaces de después de la guerra y de sus realidades, dan la impresión de ser el estilo del porvenir, en el cual se observa que la tendencia hacia la simplificación, se acusa y se acentúa.

Los Polvos del Harem dan al rostro ese tono de belleza exquisita que atrae y cautiva

¡Suave como caricia!
es el calzado que vende Morel, en San Antonio 85, y que acaba de recibir los colores de Gran Moda, que son Beige Crema, Rosado y Coral.
31—D.

JOYERIA MOLINA
RELOJES
AGUSTINAS ESQ. SAN ANTONIO

Chocolates!!
RICO SURTIDO PARA
AÑO NUEVO
Bombones rellenos con guindas, fresas, manjar blanco, nuez a 12 pesos kilo.
CAJAS DE FANTASIA
A. LAUPER
Compañía 2013 — Plaza Brasil

NO MAS FEAS
La persona más fea se pondrá bonita al momento, usando la Maravilla Leche de Rosas de Werck. Crema de la Reina de Hungría, Rojo Líquido de Werck, Leche Ideal de Werck y los fraganciosos polvos de la Reina de Hungría de Werck.
Pedirlos en todas las boticas de la República.

JOYERIA MOLINA
PLAQUEES
AGUSTINAS 804-808

PELUQUERIA LOUBAT
SAN ANTONIO 208 ESQ. DE AGUSTINAS
Vende perfumerías finas importadas y esencias por gramo.
Recomendamos especialmente: Nuit de Noel, L'Heure bleu, N' Aimez que moi, Chypre, Jazmín, L'or L'Infini, Air embaumé, etc.
PRECIOS MUY VENTAJOSOS

Crema para Afeitar MENEN
Es buena y económica, su bajo precio.
Está al alcance de todos por De venta en todas las boticas y donde DAUBE Y Cía.
Valparaíso, Santiago, Concepción y Antofagasta.
— M. R. —

VENDO O PERMUTO
separadamente o en lotes 3 hermosos chalets en Viña, recién construídos cerca Playa Miramar, por casas en Santiago o propiedad agrícola.
Escribir por mayores datos a:
B. B. - CASILLA 952
VALPARAISO
30—D

BENEFACTUS
POLVO ANTI-SUDORAL
previene y quita la traspiración excesiva de los pies, sobacos, manos, etc.
No es cáustico ni irritante.
Se vende en todas las Boticas y Perfumerías.
E—1

Maison TRIGOS
REALIZA VESTIDOS, SOMBREROS, COMBINACIONES, ECHARPES Y PAÑUELOS
SEDERIAS: Espumillas fantasía, a $ 26; Crep Georgette, en todos colores, desde $ 17; Seda especial para tapados, a $ 38.50: Lanas especiales para abrigos de playa.
AHUMADA 116 ALTOS

MADRES: Si no podéis amamantar vuestro nene, usad la leche desecada
"DRYCO"
M. R.
ES EL UNICO alimento similar a la leche materna.
Recomendado por las eminencias médicas mundiales.
En venta en todas las boticas del país, al precio de $ 7.50 el tarro, de Valparaíso al Sur, y $ 8 de Coquimbo al Norte.
Base: Leche desecada.
Distribuidores: MORRISON & Co. — SANTIAGO y VALPARAISO
D—25

COMIDA AL EXCMO. SEÑOR MINISTRO DE ESPAÑA, DON BERNARDO ALMEIDA Y HERREROS.—

Anoche se efectuó la comida ofrecida por don Luis Barros Borgoño en honor del Ministro de España y a la cual asistieron: Excmo señor Ministro de España, don Bernardo Almeida y de Herreros, señora Isabel Valdés de Almeida; Excmo. Benedicto Aloise Masella, Monseñor Federico Lunardi, señor Ministro del Interior, don Manuel Rivas Vicuña, señora Eduvigis González de Rivas; señor Ministro de Relaciones Exteriores, don Jorge Matte Gormáz, señora Elena Pinto de Matte; señor Ministro de Guerra, don Carlos Ibáñez del Campo; señor Ministro de México, don Eduardo Hay, señora Angelina S. de Hay; señora Sara del Campo de Montt; señor don Antonio Huneeus, señora Magdalena Valdés de Huneeus; señor don Pedro Torres, señora Hortensia Reyes de Torres; señor don José Florencio Valdés, señora Juana Ossa de Valdés; señor don Juan Tonkin, señora Julia Dublé de Tonkin; señor don Ricardo Larraín Bravo, señora Ana del Campo de Larraín; señor don Agustín Riesco, señora Elena Lazcano de Riesco; señor Luis Barros Valdés, señora Rebeca Riesco de Barros; señorita Rebeca Barros Riesco, señorita Raquel Barros Riesco, señor don Manuel Salas Rodríguez.

EN LA DIPLOMACIA.—De Valparaíso regresó el Ministro de Cuba, Excmo. señor Eduardo Usabiaga, que fué a despedir a su esposa, señora María Iglesias de Usabiaga, que partió ayer a bordo del "Ebro" a su patria, por una corta temporada.

—El 20 de Enero se dirigirán a Puerto Montt el Ministro de Inglaterra, Excmo. señor Thomas B. Hohler y señora de Hohler.

—Anoche se efectuó la comida que el Secretario de la Legación de los Estados Unidos, señor Frederick F. A. Pearson y señora de Pearson ofrecían en su residencia de la Av. Pedro de Valdivia.

Asistieron las siguientes personas:

Embajador de los Estados Unidos, Excmo. señor William Miller Collier, y señora de Collier; Ministro de Bélgica, Excmo. señor Charles Symon; señora Mason, Sub-Secretario de Relaciones Exteriores, señor Miguel Luis Rocuant y señora de Rocuant, señor Arturo Izquierdo y señora de Izquierdo, señora de Hanson, Encargado de Negocios de Holanda, Hon. señor Willem Daniels y señora de Daniels y señor Houston.

MANIFESTACION EN HONOR DEL Sr. MINISTRO DE INSTRUCCION. — Un grupo del personal del Ministerio de Industria y de la Escuela de Artes y Oficios, festejó anoche al Sr. Ministro de Instrucción Pública, señor Ramón Montero Rodríguez, ofreciéndole una comida íntima en el Restaurant del Cerro Sta. Lucía. Asistieron las siguientes personas: Sres. Marcial Astaburuaga, Exequiel Figueroa, Juan Gantes, Carlos Balmaceda, Juan Ignacio García, Jorge Santelices, Arturo Nebel, José María Pizarro, Luis Matte Larraín, Guillermo García Burr, Angel Tessada, Guillermo García Latorre, Nicolás Candia, Rubén Barahona, Curt Reissenegger, Enrique Froemel, Luis Vial Ortúzar, Eudoro, Urzúa, Reynaldo Harnecker, Horacio Echegoyen, César Prats Bello, Enrique Alliende Gana, Alfredo Balmaceda, Clodomiro Bravo, Jorge Martínez, Carlos Bolívar, Alfonso Merlet, Alberto Cumplido, y Santiago Calderón.

PESQUERA DEL PACIFICO
MERCADO CENTRAL
PUESTO 12-13
PESCADO MAS BAJO PRECIO
SANTIAGO

HOY Y MAÑANA, ULTIMOS DIAS DE NUESTRA GRANDIOSA
Liquidación de Diciembre
CON LOS MEJORES Y MAS NUEVOS MODELOS PARA LA MODA ACTUAL DE
Corsés y Fajas NIRVANA
M. R.
RECHACE LAS IMITACIONES SI QUIERE OBTENER UN BUEN RESULTADO DE SU FAJA O SOSTEN-SENOS
NUEVAS GRANDES REBAJAS DE PRECIOS
AHUMADA 323
ENTRE HUERFANOS Y PLAZA, TELEFONO 4486
ESTA CASA NO TIENE SUCURSAL

Regalos Prácticos
CACEROLAS, TETERAS, ANAFES TOSTADORES DE PAN, VENTILADORES, COCINAS. Etc.
que ofrecemos a precios ínfimos nasta el 31 del presente
Si desea economizar dinero, vea nuestro gran surtido de ARTICULOS ELECTRICOS PARA REGALOS.
Raab. Rochette, Roca y Cía.
235 — ESTADO — 235

LA FUNCION DE BENEFICIO EN EL TEATRO MUNICIPAL.—

Con todo brillo se efectuó ayer en nuestro primer coliseo la hermosa fiesta de caridad, organizada por un grupo de señoritas y jóvenes de nuestra sociedad, con el objeto de reunir fondos y construir la capilla y hacer los jardines que han de ornamentarla.

Cada parte del programa fué ejecutada con toda corrección, destacándose en el acto primero la señorita Valery López Edwards, que desempeñó con verdadero talento el papel de Olvido, en la comedia "Ojos de luto" de los hermanos Quintero; las secundaron admirablemente la señorita Eliana Dumas Sotomayor y el señor Jorge Balmaceda A.

En la parte segunda, "Rah-el-Rah", se destacaron las señoritas Estela Pizarro y Olga Villagra, interpretando con arte exquisito sus difíciles roles. Blanca MacFadzen Vicuña, con la gracia que la caracteriza se lució en su papel de "Princise".

"Las bailaoras del paso doble" se vieron obligadas a bisar. Lucieron con arte y gracia los magníficos mantones, formando un espléndido conjunto.

Manuel Rojas Villegas, con su bien timbrada voz, cantó "Chant Indien", con música de Rimzki-Korsakov; y Francisco Flores interpretó un aire español, donde tuvo ocasión de lucir su agradable voz.

Antes de terminar, debemos mencionar al director artístico de este conjunto, señor Eduardo Balmaceda Valdés, que ha sabido despertar en nuestra juventud verdadero interés y entusiasmo por este género.

EL "ALMANAQUE BAYER PARA 1927"

UNA INTERESANTISIMA PUBLICACION.—SU UTILIDAD Y SU SIGNIFICADO

Ha llegado a nuestra mesa de redacción un ejemplar del "Almanaque para 1927" que la Casa Bayer distribuirá por intermedio de las boticas de toda la República, entre sus amigos y favorecedores, lo cual equivale a decir "entre todo el público", pues aquí no hay quién no tenga admiración y aprecio por esa respetable firma, a cuyos excelentes productos debemos tantos beneficios.

Bien saben nuestros lectores que la propaganda de dicha Casa se ha singularizado siempre por su originalidad, acierto y buen gusto. El "Almanaque Bayer para 1927" hace honor a esa tradición. Todo él está confeccionado con un lujo, una gracia y una elegancia que muy pocas veces pueden verse en publicaciones de la misma índole. Además de la cubierta y la contra-tapa, que son verdaderas obras de arte reproducidas a seis colores, admiramos en estas páginas un sinnúmero de preciosas ilustraciones, serias y cómicas. Pero lo que ante todo llamó nuestra atención fué el ingenio, la originalidad y la "chispa" con que está preparado el material de lectura. Página tras página va uno leyendo aquel libro sin que el interés decaiga y sin que la pesantez de la propaganda se haga sentir ni por un instante. Hay allí artículos como "Su Majestad el Café" y "Jesús", que son positivamente magistrales.

Cuando uno ha visto y saboreado este "Almanaque", no puede menos de experimentar un sentimiento de gratitud hacia la firma que nos hace tal obsequio. No es sólo por el valor intrínseco de él, sino porque al empeñarse en preparar propaganda tan esmerada, elegante e ingeniosa, ha dado una prueba práctica de la muy alta opinión que tiene respecto del buen gusto y la intelectualidad de nuestro público. Estamos seguros de que no habrá quién no lo sienta así y por eso, al presentarle nuestras felicitaciones a la Casa Bayer, podemos decir que lo hacemos no sólo en nuestro nombre sino en el de toda la sociedad.

EN EL ROOF GARDEN "AL PAVO REAL". — Hoy se llevará a cabo la reunión de moda del "Roof Garden, al Pavo Real" anunciándose un "dinner dansant", con tenida de etiqueta y que, desde su inauguración ha congregado a un selecto grupo de familias de nuestra sociedad.

Este elegante rendez-vous social ha de verse con este motivo concurrido por cuanto más distinguido tiene nuestra sociedad, ya que su ambiente y condiciones de confort y esmerado servicio lo colocan a la altura de los grandes establecimientos de su género de Cuba y Estados Unidos. Pero, sin duda alguna, donde culminarán las fiestas que ofrece el Pavo Real ha de ser durante la celebración de las festividades de Año Nuevo, para las que se anuncia un programa extraordinario con atracciones fantásticas.

MATRIMONIO CONCERTADO. —El 25 quedó concertado el matrimonio de la señorita Matilde Cherñascki con el señor Mair Arrueste.

DEL EXTRANJERO. — Regresó de Buenos Aires el señor Hernán Talavera Larraín.

—Se encuentran radicados en París, el Sr. Augusto Vicuña y señora María G. Huidobro de Vicuña.

LA FIESTA SOCIAL EN LA CASA DE LECHE.—El Martes 28 se efectuó una simpática fiesta social, con motivo de la noble iniciativa de la dirección de la Casa de Leche "La Primavera", de ceder el producto de la venta de ese día a la Sociedad Apostolado de Instrucción.

Con el doble interés de favorecer a esta institución, tan conocida ya de nuestra sociedad, y de corresponder a la gentileza del dueño de la Casa de Leche, este punto de reunión fué el sitio elegido por nuestro gran mundo social, que desde la mañana hasta muy avanzada la tarde, llenó por completo ese recinto, donde reinaba el entusiasmo de los grandes días de fiesta; además las directoras del Apostolado obsequiaban a los asistentes, principalmente niños, con diversas sorpresas, llamando especialmente la atención la rifa de preciosas muñecas de la Casa Cori.

Muy elogiosamente comentado ha sido este acto de la Casa de Leche "La Primavera", que junto con ayudar a una institución de caridad, ha sabido atraerse la simpatía de nuestra sociedad, que cada día concurre con mayor entusiasmo a este agradable punto de reunión.

Las directoras de la Sociedad Apostolado de Instrucción nos piden hacer públicos sus agradecimientos a los señores Guillermo Azócar y P. Prado por el acto de gentileza que comentamos.

En el sorteo de muñecas salieron favorecidos los siguientes números:

Muñeca verde, boleto verde, el N.o 33.

Muñeca, boleto amarillo, el N.o 19.

Muñeca grande, boleto celeste, el N.o 45.

Muñeca chica, boleto rosado, el N.o 47.

Muñeca grande, boleto blanco, el N.o 21.

A las personas poseedoras de estos números que no los hayan cobrado, se les ruega pasar a cobrarlos a Compañía 1744.

Pequeño Departamento
instalado, tres piezas y baño, se vende: BANDERA 537, Departamento 7. de 3 a 4.
30—D

CREMA LAIT DE LYS
NO TIENE RIVAL

PROPIETARIOS
Lancen a sus arrendatarios morosos por intermedio de
Wilson, Meza-Campbell y Cía.
Abogados y Corredores
Administración de propiedades, asegurando el aumento de las entradas.
AGUSTINAS 1148

MAISON ELFRIDE
SOMBREROS
Victorino Lastarria 235
La casa preferida de la alta sociedad. Recibió cloches, novedad en blanco. Ejecutamos sombreros modelos europeos. Hechuras, hormaduras, modelos exquisitos presente estación.

EL HOGAR Eléctrico
ES UNA REALIDAD CUANDO SE EMPLEAN EN EL, LOS AFAMADOS UTENSILIOS ELECTRICOS
Casa Edison
EL FINO ACABADO DE NUESTROS ARTICULOS, UNIDO A SU FACIL MANEJO Y ECONOMIA, LOS HACEN INDISPENSABLES EN LOS HOGARES MODERNOS
Hotpoint
Casilla 1070 — SANTIAGO — Estado esq. Agustinas

SPLENDID

DIRECCION: MAX GLUCKSMANN

HOY ESPECIAL y NOCHE

Grandioso reestreno del sensacional romance de amor y de aventuras:

ENIGMAS DEL AMOR

Creación "F. N. C." de la genial:

CORINNE GRIFFITH

$ 3

POLITEAMA "DIVORCIATE Y VERAS" Y DEBUT DE LOS
HOY – Especial y noche: MARY-BRACCO

REPUBLICA	ELECTRA	ATENAS
Esp. y Noche:	Esp. y Noche:	Esp. y Noche:
"Muñequita de Lujo"	"MANCILLADOS"	Maldad que nos llega al alma
por MAE MURRAY	por VIVIAN MARTIN	por MILTON SILLS

JOYERIA MOLINA
OBJETOS PARA REGALOS
AGUSTINAS 804-808

LA INTERESANTE CONFERENCIA DE ESTA TARDE. — Esta tarde a las 6 1|2 dará su hermosa conferencia el señor José Miguel Echenique Gandarillas en la tribuna del Club de Señoras. La titula "Ruy Blas" y es la tercera de la serie histórica de las cinco que bajo el título de "Los demoledores" aparecerá publicada el año próximo. Esta obra, por el prestigio de su autor y el tema desarrollado con talento y novedad, ha despertado gran interés entre escritores e intelectuales.

Velada. — Mañana Viernes se efectuará la audición poética que ofrece el poeta uruguayo señor Clemente Nápoles. El programa se publicará mañana. La entrada es libre.

CONCIERTO ANIBAL ARACENA INFANTA. — El conocido y distinguido maestro señor Aníbal Aracena Infanta, anuncia para hoy en el Teatro Miraflores una audición de obras nuevas, demostrando una vez más el gran temperamento artístico que posee; llamará poderosamente la atención el que todas sus obras estén siempre inspiradas en la naturaleza. La señorita Guillermina O'Ryan ha aportado su valioso concurso, como asimismo el distinguido barítono Sr. Emmanuel Martínez, lo que vendrá a realzar más esta audición. Participarán también algunos de sus alumnos más distinguidos, entre ellos, las señoritas Hartley y Müller y el señor Eugenio Riquelme.

MATRIMONIOS.—El 1.º de Enero se efectuará en la iglesia de San Vicente el matrimonio de la Srta. María Montes García Huidobro, con el señor Juan de Dios Valenzuela del Río.

COMIDA AL SEÑOR ENRIQUE LIRA U.—Anoche se efectuó en el Club de la Unión, la comida que ofrecían sus amigos al señor Enrique Lira Urquieta, con motivo de su próximo matrimonio.

Cómo se puede cambiar el cutis de una mujer

(Del "Feminine World")

El medio más rápido y seguro para convertir un mal cutis, es sumamente sencillo y consiste en quitar el velo viejo y descolorido que cubre el rostro, operación facilísima que cualquiera mujer puede privadamente llevar a la práctica. Compre usted cera pura mercolizada que se vende en toda buena farmacia, y extiéndala por la cara todas las noches lo mismo que si se tratara de cold cream. En pocos días, la "mercolida" que tiene la cera, absorberá la cutícula desfigurante, dando vida en cambio al cutis fresco y lozano que hay debajo. En esta forma conseguirá usted un cutis aterciopelado y natural. El procedimiento no es en ninguna forma nocivo; la aplicación es agradable y el resultado maravilloso. Tiende igualmente a quitar las manchas, pecas, barrillos, etc. Todas las mujeres deberían tener siempre a mano un poco de cera pura mercolizada, pues este remedio casero tan sencillo, es indiscutiblemente el mejor y más eficaz restaurador de la belleza femenina.

MATACALLOS

Gran extirpador de callos y callosidades.
Base: Colodión y ácido láctico.
Fábrica de Productos Químicos y Farmacéuticos
DAUBE y Cía. — LLAY-LLAY
M. R.

JoyeriaMolina
TRANSFORMACIONES DE JOYAS
AGUSTINAS 804-808

RADIO-ESTACION C. M. A. D., DE FRATELLI CASTAGNETO

SERVICIO RADIO-INFORMATIVO DE "LA NACION"

Longitud de onda: 937.5 kilociclos (320 metros) — Horario de transmisión: Tarde, 5.30 a 6, discos de la Casa Grimm y Kern; Noche, 8.45 a 9.45, programa artístico — Los mejores programas y la mejor transmisión del país.

1. Primavera. Grieg.—Señora Palma.
2. Sólo fué una ilusión. Vals.—Zunilda Carrasco.
3. Boletines informativos de "La Nación".
4. Minuetto. Bocherini.—Trío de la Estación.
5. Pagliacci. Prólogo.—Carlos Puelma.
6. Beba. Tango.—Ester Martínez.
7. Trovatore. Stude la vampa.—Zunilda Carrasco.
8. Loreley. Danza de las ondinas.—Trío de la Estación.
9. La Spagniola. Canción.—Carlos Puelma.
10. Anhelos. Pasillo colombiano.—E. Martínez
11. Marchetta. Vals.—Zunilda Carrasco.
12. Non t'amo piú.—Trío de la Estación.
13. La Paloma. Canción.—C. Puelma.
14. Marieta. Mazurca. Solo de guitarra.—E. Martínez.
15. Príncipe. Tango.—Señora Palma.
16. Olvídame. Canción.—Zunilda Carrasco.
17. Gavota. Lulli.—Trío de la Estación.
18. Boletines informativos de "La Nación".

AL EXTRANJERO. — El 17 de Enero se dirigirá a Europa la señora Leonor Matta de Figueroa.

—En los primeros días de Enero partirán a Buenos Aires para seguir viaje a Europa, las señoritas Teresa y María Luisa Torres.

—Próximamente partirán a Europa el señor Javier Errázuriz y señora Rosa Letelier de Errázuriz.

CENA. — El señor Raúl von Schroeders y señora Violeta Cousiño de von Schroeders, ofrecerán la noche del 31 una cena a un grupo de sus relaciones en su residencia de Macul.

EL AÑO NUEVO EN EL "PRINCE OF WALES". — Para la monótona vida de nuestra capital, el "Prince of Wales" significó una verdadera renovación. Nuestra sociedad tenía un punto donde reunirse, en un ambiente de distinción y elegancia, en medio del mayor entusiasmo y familiaridad, digamos, ya que todo el mundo que concurre a ese "rendez-vous" social es sobradamente conocido.

Por eso, el anuncio de los extraordinarios festejos de Año Nuevo, especialmente "La Noche de Montmartre" ha sido recibido en nuestro gran mundo con viva satisfacción, ya que la sociedad tendrá un sitio donde esperar el año que se inicia, en medio de un entusiasmo y bullicio, como no podría conseguirse en ningún otro recinto social. Las novedades y sorpresas que con motivo de la "Noche de Montmartre" ha preparado la administración, dejan ver que asistiremos a una velada atrayente, en que la nota característica será la alegría y el más franco optimismo.

Con este objeto, se anuncia para la noche del Viernes, la última del año, y que precede al año que comienza, un gran "dinner" y "souper" dansants; como asimismo para el Sábado, día tradicional ya en ese elegante punto de reunión de nuestra mejor sociedad.

EN EL LUCERNA. — Cada día se ve más concurrido este salón de té que entre nosotros ha logrado colocarse a la altura de los mejores establecimientos de Sur-América. Especialmente en estas tardes y noches calurosas el "Lucerna" se ve asediado por nuestras principales familias, que van al simpático salón a servirse el refresco agradable que en él se ofrece y a escuchar un momento de música escogida, como la que diariamente ejecuta la disciplinada y prestigiosa orquesta del maestro Baronti.

Hoy, como día de moda, las reuniones del Aperitif-concert, del té de la tarde y del vermouth-concert, tienen el atractivo especial de ser las reuniones del día en nuestros hábitos sociales, y por ello, han de verse seguramente, muy concurridas.

Los dueños del elegante salón, han resuelto mantenerlo abierto mañana hasta avanzadas horas de la noche, con motivo de las festividades de Año Nuevo. Las reuniones que se efectuarán mañana, el Sábado y el Domingo, por esta misma razón, prometen atracciones extraordinarias.

EN EL DANCING PARK.—Los bailes de moda que hoy tendrán lugar en el Dancing Park, prometen verse muy concurridos, como que estas reuniones, son las predilectas de nuestra juventud, que en las tardes y noches acude a este simpático paseo atraída por el ambiente de alegría sana y animación desbordante que las preside. La orquesta ha seleccionado con esmero los números de sus programas del día, y el restaurant La Playa, anuncia el escogido servicio de buffet y restaurant de costumbre.

Los concesionarios de este lugar de distracción, preparan para las fiestas de Año Nuevo, algunas reuniones, que sin duda van a obtener brillo y éxito halagadores. Mañana, el Sábado y el Domingo se efectuarán animados bailes vespertinos y en la noche, de 10 adelante, y especialmente mañana, estas reuniones tienen una atracción especial, como víspera de Año Nuevo. Se ofrecerá con este motivo una cena que dará motivo para que se desarrolle una lucida reunión social, para dar más brillo y atracción a la cual, se están haciendo arreglos especiales en el local, y disponiéndose lo necesario para algunas sorpresas y novedades de Año Nuevo que serán de gran atracción.

LA COMIDA Y CENA DE AÑO NUEVO EN EL RESTAURANT SANTIAGO. — Una reunión social de gran brillo y lucimiento será la que tendrá lugar en la noche del 31 en el prestigioso Restaurant Santiago, con motivo de la comida y cena de Año Nuevo que se ofrece a nuestra sociedad. Vivos están aún en las numerosas familias que concurrieron a la comida y cena de Pascua de ese establecimiento, los recuerdos gratísimos de la animada reunión que ellas originaron y con la cual el Santiago, decano de los restaurants del país y el que ofrece mejor cocina, se acreditó una vez más, como el que cuenta con mayores simpatías entre el público distinguido de buen gusto. El mismo éxito de esa reunión, ha inducido a sus dueños a preparar la comida y cena de Año Nuevo, que ofrece además de su atractivo propio, otros que en conjunto, harán de esta nueva reunión, una tertulia animada, en un ambiente de seriedad, distinción y alegría sana que será una poderosa atracción para nuestras familias. Para dar a esta verdadera fiesta social, caracteres vivos y fantásticos, el amplio hall y los comedores lucirán arreglos especiales, con profusión de luces, flores, cintas, farole, serpentinas, etc. Además, la prestigiosa orquesta Grazioli, ofrecerá un programa vasto y continuado de música moderna y clásica. Como otra atracción poderosa, se rifará entre los asistentes, una hermosa victrola portátil Decca, obsequiada por la Casa Grau, y que se exhibe desde ayer en el hall del acreditado restaurant.

Hasta este momento, son numerosas las familias de nuestra sociedad que han reservado mesas para esta reunión social, que se augura brillante y lucida como ninguna otra de las que se anuncian con ocasión del Año Nuevo.

TEATRO SANTIAGO
EMPRESA ERNESTO BOUQUET
Compañía Cómica Carlos Valicelli.
Hoy Jueves 30 de Diciembre hoy:
Vermouth, a las 6.15. Gran éxito:
"EL POBRE PEREZ"
Noche, a las 9.30, grandioso éxito:
"LA VASCONGADA"
Estreno. Exito:
"LA BOQUELLA QUE FALTABA"
Pronto: "La viuda de Mustafá".
Viernes 7, beneficio de Carlos Valicelli. Regio programa.

LOS PROGRAMAS DE HOY

TEATROS

COMEDIA (Huérfanos).—Compañía de Operetas Lea-Candini.—Noche: Debut de la compañía con Scugnizza.

ESMERALDA (San Diego 1035).—Compañía Argentina de Revistas y Bataclán.—Vermouth: Esmeralda Jazz. Noche: Esmeralda Jazz y Cataluña's Girls.

EXCELSIOR (Independencia 1070).—Compañía Chilena Evaristo Lillo.—Noche: Todo lo arreglan los gringos.

SANTIAGO (Merced).—Compañía Cómica C. Valicelli.—Vermouth: El Pobre Pérez. Noche: La Vascongada y estreno de la Boquilla que faltaba.

CINES

ALHAMBRA (San Antonio esquina Monjitas).—Vermouth y noche: Besos que redimen.

APOLO (Victoria frente a Juan Vicuña).—Vermouth y noche: ¿Quién es el padre de mi hijo? y 9.o Campeonato Suramericano de Football.

ATENAS (Maestranza 1035).—Vermouth y noche: Maldad que nos llega al alma.

AVENIDA (Vicuña Mackenna 624).—Vermouth y noche: El Relicario.

AVENIDA MATTA (Avenida Matta 618).—Vermouth y noche, Juguetes de las mujeres.

BRASIL (Brasil esquina de Huérfanos).—Vermouth y noche: Pasionaria.

CARRERA (Alameda entre Brasil y San Miguel.—Vermouth y noche: Debut de la troupe Pierrette Fiori y estreno de Pasionaria.

CINE PARK (Compañía al llegar a Plaza de Armas).—Vermouth y noche: La Montaña del Trueno, varieté y baile.

CINEMA STAR (Avenida Recoleta).—Vermouth y noche: Besos que redimen.

CLUB DE LA UNION (Nueva York esquina de Alameda).—Vermouth: Sin tu amor mi vida muere.

CHILE CINEMA (Recoleta 2120).—Vermouth y noche: Un grito en el mar y 9.o Campeonato de Football Suramericano.

COLON (Plazuela Ecuador).—Vermouth y noche: Tu amor antes que el dinero.

CONDELL (Santa Isabel esquina Condell).—Vermouth y noche: La Cruz de la Humanidad.

DELICIAS (Delicias esquina San Alfonso).—Vermouth y noche: ¡Así se portan los hombres!

DIECIOCHO (Dieciocho 14).—Vermouth y noche: Juana de Arco.

ELECTRA (Catedral esquina Sotomayor).—Vermouth y noche: Mancillados.

FRANKLIN (San Diego 2015).—Vermouth y noche: La Novela de un Grumete, Lo que ví en Alemania y Coronación de la Virgen del Carmen.

HIPPODROME CIRCO (Artesanos 725).—Vermouth y noche: El Relicario.

IMPERIO (Estado 239).—Vermouth y noche: Manuelita Rozas.

INDEPENDENCIA (Independencia 373).—Vermouth y noche: El tren desenfrenado.

IRIS (Castro 130).—Vermouth y noche: Cómo nos pierden los hombres.

LATORRE (Delicias 3734).—Vermouth y noche: Sin Miedo y canciones por Gabrielita Ubilla.

MINERVA (Chacabuco 780).—Vermouth y noche: El tren desenfrenado.

MUNDIAL (Gálvez 447).—Vermouth y noche: Tu amor antes que el dinero.

O'HIGGINS (San Pablo esquina Cumming).—Vermouth y noche: Sin Bandera y sin Patria.

OLYMPIA (Huérfanos).—Vermouth y noche: Modistos y Modelos.

POLITEAMA (Portal Edwards).—Vermouth y noche: Divórciate y verás y debut de Los Mary Bracco.

PRINCIPAL (Ahumada 146).—Vermouth: El Encanto de un Vals. y Los Alpinos.

PROVIDENCIA (Avenida Manuel Montt 46).—Vermouth y noche: Lo que ví en Alemania y Coronación de la Virgen del Carmen.

REPUBLICA (Avenida República 239).—Vermouth y noche: Muñequita de lujo.

ROGELIO UGARTE (Plaza Bogotá).—Vermouth y noche: Flor Dañada.

SETIEMBRE (Delicias 404).—Vermouth y noche: Pasionaria.

SALA ORIENTE (San Francisco 178).— Vermouth: Nuestras esposas.

SPLENDID (Huérfanos 1060).—Vermouth y noche: Enigmas del amor.

VICTORIA (Huérfanos esquina San Antonio).—Vermouth y noche: Mientras ríen los labios.

YUNGAY (Plaza Yungay).—Vermouth y noche: Así se portan los hombres y 15 programa cómico.

EL ESMERALDA DARA ESTA NOCHE "THE CATALUÑA'S GIRLS" Y "ESMERALDA JAZZ"

Las dos obras que más han gustado en la temporada forman el programa de esta noche en el hermoso coliseo de la calle San Diego: "The Cataluña's Girls" y "Esmeralda Jazz". Son dos revistas de mucha alegría, gran aparato y con despliegue de las bellas bataclanas por la pasarela.

En la vermouth se repetirá "Esmeralda Jazz".

—El estreno de "Arriba las mujeres" se ha postergado para mañana, a fin de preparar convenientemente la obra.

—"La Avenida Matta macanuda" se estrenará el Lunes.

Esta noche debuta la compañía de operetas "Lea Candini"

ESTRENO DE "SCUGNIZZA"

En la combinación transandina de anoche, llegaron a esta capital los elementos que forman la compañía italiana de operetas Lea Candini, cuyo debut se anuncia para esta noche en el Teatro de La Comedia.

Son muy halagadoras las referencias que conocemos de la compañía que encabeza la gentil soubrette Lea Candini. Todas las crónicas extranjeras la señalan como a una de las más inteligentes y hermosas soubrettes del género y los elogios se han hecho extensivos a todo su personal artístico, entre el que se destacan María Tabassi, una hermosa soprano lírico; el tenor Micheluzzi, el primer actor cómico y director Salvatore Siddivó, el característico Tarantino y otras figuras llamadas a lograr los mejores éxitos entre nosotros.

La obra elegida para el debut, "Scugnizza", de Mario Costa y Carlos Lombardo, se presta especialmente para el lucimiento extraordinario de las primeras partes que son secundadas en esta ocasión por el selecto y numeroso cuerpo de baile.

"Scugnizza" nos fué dada a conocer por Bertini-Gioana, y gustó extraordinariamente. Esta compañía presentará en el segundo acto la auténtica fiesta de Piedigrotta, con la interpretación de bellas canciones napolitanas a cargo de Lea Candini, María Tabassi y Leo Micheluzzi. Además, el primer actor cómico Siddivó dará a conocer una maquieta napolitana titulada, "Il Pazzariello" y la gran tarantela será interpretada por Lea Candini, y la pareja de baile Fernández-Edelweis y todo el cuerpo coreográfico.

La orquesta será dirigida por el maestro Giuseppe Ricci.

Pierrette Fiori y Pedro Ureta en el Carrera

Una demostración palmaria de lo mucho que ha gustado el espectáculo de variedades de Pierrette Fiori y Ureta, es el hecho de haber prorrogado la empresa Valenzuela su actuación en sus teatros. Hoy, después de hacer 15 días en el O'Higgins, vuelve el conjunto a pasar al Carrera, teatro en el cual no alcanzaron a desarrollar el repertorio del sexteto.

Como se sabe, la troupe de Pierrette actualmente está formada de los siguientes elementos:

Pierrette Fiori, tonadillera, bailarina y actriz de sketchs; Pedro Ureta, primer actor cómico, director y bailarín; América Guerrero y Anita Grau, dos agraciadas chicas bataclánicas y segundas tiples, e Idita Fiori, pequeña bailarina.

El cine iniciará el espectáculo de hoy con la extraordinaria Paramount "Pasionaria", por Pola Negri.

Teatro Santiago

Para esta noche se anuncia el estreno de "La boquella que faltaba", original de Adriano Díaz Olazabal y que viene recomendada por un prolongado éxito cómico de Buenos Aires.

El programa se complementará con el sainete de gran éxito "La vascongada", de mucho éxito para Valicelli y su compañía.

En la vermouth irá "El pobre Pérez", uno de los sainetes argentinos que más han gustado en la temporada.

—Valicelli está ensayando con dedicación el estreno de "La viuda de Mustafá", continuación del gracioso sainete del mismo nombre del protagonista.

Juan Pérez y Clara del Castillo

SE BENEFICIARAN EN EL O'HIGGINS

Estos conocidos artistas preparan una función en su honor y beneficio, que se llevará a efecto el Miércoles 5 de Enero en el teatro O'Higgins. Se pondrá en escena el grandioso drama en tres actos de Joaquín Dicenta, titulado "Juan José" y en el cual tiene una destacada actuación el actor y director cinematográfico Juan Pérez, encarnando el rol de protagonista. El reparto de la obra estará a cargo, aparte de los beneficiados, entre el elemento de la compañía de Evaristo Lillo, quienes se han apresurado a prestar su concurso como buenos compañeros, y el propio Lillo hará el gracioso rol de Andrés.

"Todo lo arreglan los gringos" hoy en el Excelsior

Lillo alcanzó en el debut de ayer un éxito superior al que se esperaba. Hoy se propone alcanzar tanto éxito como ayer, presentando la divertida comedia que tanto ha gustado "Todo lo arreglan los gringos".

Los Alpinos en El Principal

Los Alpinos, eximios concertistas de mandolino y guitarra española, día a día conquistan los favores del público que los estimula con sus aplausos por sus magníficas interpretaciones musicales.

En las funciones de hoy presentarán un programa nuevo, en el que ejecutarán música de Tschaikowsky, Pedrell, Luna, Mozart y Sarasate.

El cine completará el espectáculo con la magnífica película alemana: "El encanto de un vals".

Sociedad de Autores Teatrales de Chile

Esta noche, a las 9 y media P. M., se efectuará la Junta General Ordinaria de socios de esta institución, convocada por el directorio, el que dará cuenta de la marcha seguida en el último semestre y del balance de tesorería.

Se recomienda la puntual asistencia, por ser ésta segunda citación, y porque en esta asamblea se elegirá el Directorio para el año entrante.

Local: salón de reuniones de "El Diario Ilustrado".

NOTICIAS CINEMATOGRAFICAS

SPLENDID THEATRE

POR ULTIMA VEZ IRA "ENIGMAS DEL AMOR", CREACION DE CORINNE GRIFFITH

En sus funciones sociales de hoy esta sala presentará por última vez la más emocionante creación dramática de Corinne Griffith, titulada "Enigmas del amor".

"Enigmas del amor" es un drama sensacional cuyas escenas expectantes y cuyas angustiosas situaciones lo hacen culminar en una tragedia de un fatalismo y de una emotividad pocas veces vista en el cine. Es una de aquellas obras que se han hecho con lo más fatal y lo más irremediable que existe en este oscuro y ciego destino de los hombres. De aquí que este drama como ninguno sea una de las obras más imponentes del cine trágico y emocional.

"Enigmas del amor" es una grandiosa producción que nos enseña que el amor es como una selva impenetrable que ofrece a veces senderos torcidos y tortuosos por donde los pobres hombres se internan confiados sin saber a dónde van. Muchas veces el amor cae sobre un alma de improviso y la ciega por completo haciéndola elegir el alma que menos debe ser la compañera de toda su vida. Hay veces también en que el Destino alcanza a reparar este gran error del niño de los ojos vendados. Pero, en esos casos, siempre, siempre queda un rescoldo, un recuerdo, un algo, un algo muy leve... Tal es el tema de esta impresionante novela de una mujer que se encontró de pronto casada con dos hombres a la vez y siendo la mujer legal de cada uno de ellos...

Corinne Griffith hace una creación sencillamente sensacional secundada de cerca por Holmes Herbert y Ian Keith.

Terraza del Santa Lucía

Una obra de Emilio Zola, bastante conocida de nuestro mundo intelectual se pasará esta noche en la terraza del Santa Lucía.

Nos referimos a "Naná", majestuosa adaptación cinematográfica de la célebre novela y muy bien interpretada por conocidos artistas de la Comedia Francesa.

La orquesta Gallardo ha sincronizado un programa especial para función.

El "Cine Park" de la calle Compañía

El Cine Park de la calle Compañía, al llegar a la Plaza de Armas, presentó ayer un programa cinematográfico, dejando en un breve receso de dos días la compañía de marionettes Dell Acqua que tanto ha gustado, a fin de dar tiempo a que se preparen nuevas sorpresas.

Hoy en la tarde, como todos los días, la entrada será gratuita y a esta hora habrá baile y funcionarán todas las entretenciones que allí existen, como el tiro al blanco y los kioscos con juegos de suerte, las rifas y los sorteos.

En la noche, de 9.30 en adelante se dará comienzo al programa que hoy lo constituye la hermosa y vibrante producción cinematográfica, titulada "La montaña del trueno", en la cual actúa de protagonista Madge Bellamy.

MUNDIAL Y COLON

Estrenan hoy la soberbia producción "Tu amor antes que el dinero". Creación de un cuadrilátero de grandes artistas: Milton Sills, Ana Q. Nilson, Alice Calhoun y Jean Roche.

Enfermedades sociales

En los primeros días del próximo mes de Enero, será exhibida en los teatros Carrera, Setiembre y O'Higgins la película "Enfermedades sociales", que nos llega de la culta Alemania y propenderá a la educación sexual de nuestra juventud.

Ha sido hecho este film bajo la dirección del doctor Oelze, miembro de la Universidad de Leipzig, en colaboración con los doctores Kauffmann, Biessalzky, Scholzsmann, Voogt, Maas y otros.

A LOS AFICIONADOS AL BATACLAN

AVISAMOS

QUE PARA REPRESENTAR BIEN ENSAYADA
Y EN FORMA IRREPROCHABLE LA NUEVA
REVISTA

¡ARRIBA LAS MUJERES!

HEMOS POSTERGADO SU ESTRENO PARA

MAÑANA

LA DIRECCION DEL

ESMERALDA

ALHAMBRA :-: CINEMA STAR :-: HOY

ESTRENO DE LA GRACIOSA Y PICARESCA VISION DE BATACLAN:

BESOS QUE REDIMEN

Creación de la encantadora estrella LYA MARA

¿SABE USTED POR QUÉ AUMENTA EN VERANO LA MORTALIDAD INFANTIL?
Por la dificultad de conservar fresco el alimento que se proporciona a los niños.
La leche desecada
MILKO
M. R.
elaborada por la Compañía Agrícola San Vicente, resiste inalterable al calor, conservando todas las buenas propiedades de la leche recién ordeñada.
Agentes generales: DAUBE Y CIA.
De venta en todas las droguerías y boticas. Precio: $ 7.00.

CLUB DE LA UNION
NUEVA YORK, ESQ. ALAMEDA
Hoy Jueves 30, a las 6.30 P. M.
Grandioso estreno de la maravillosa película, titulada:
"Sin tu amor mi vida muere"
Interpretada por Grace Darmond y Warner Oland, destacados actores de la JOYA UNIVERSAL.

AVENIDA 6.20 HOY 9.30 **EL RELICARIO**

MINERVA, HOY
"EL TREN DESENFRENADO"
por JACK DAUGHERTY

T. INDEPENDENCIA - HOY ESTRENO DE LA JOYA UNIVERSAL **«EL TREN DESENFRENADO» por JACK DAUGHERTY**

Providencia HOY 6.30 9.30 **LO QUE VI EN ALEMANIA**

Extra programa:
"LA CORONACION DE LA VIRGEN DEL CARMEN" Y SUS FIESTAS

MAÑANA VIERNES DE MODA

La nueva producción chilena de lujo

EL LECHO NUPCIAL

HOY: LA MAS GRANDIOSA Y SOBERBIA PRODUCCION ARGENTINA — RECONSTRUCCION DE LA MAS ROMANTICA Y VIBRANTE PAGINA DE LA HISTORIA DE LA NACION HERMANA:

Manuelita Rozas

: Creación de la aplaudida actriz BLANCA PODESTA :

IMPERIO CHILEAN CINEMA CORP.

ESPECTACULOS PARA LA MEJOR SOCIEDAD

ORQUESTA GRAZIOLI

MAÑANA: DIA de RISA y ALEGRIA

Un nuevo e hilarante conjunto de comedias que constituyen un sabroso banquete de FRANCAS CARCAJADAS:

16.o PROGRAMA COMICO

JIMMIE ADAMS en "TRES GRITOS" — "LOS PERGENIOS REVOLUCIONARIOS en la comedia "UN DOLOR DE MUELAS", y la CILF BOWERSEN en "EL OESTE ES SIEMPRE EL OESTE" — Además, interesantes INFORMATIVAS PATHE NEWS

Principal-HOY ESPECIAL y NOCHE Ultimas exhibiciones de la alegre y picantita opereta vienesa: **EL ENCANTO DE UN VALS**

Y sigue el feroz y triunfal éxito de los músicos prodigiosos

LOS ALPINOS

HOY PROGRAMA TOTALMENTE NUEVO.

VICTORIA

6.30 HOY 9.40

GRANDIOSO ESTRENO

MONTE BLUE Y MARIE PREVOST

reaparece en la hermosa comedia romántica de la New York Film Exchange, inspirada en una obra famosa de Sacha Guitry:

Mientras los labios ríen...

MAÑANA: GRAN ESTRENO

FLORENCE VIDOR Y JACK HOLT

en la sensacional creación

"EL TIFON"

SABADO 1.o: GRAN ESTRENO DE AÑO NUEVO. — LYA MARA EN "LA PRINCESA DEMIDOFF".

Espectáculos de Aurelio Valenzuela B. y Cía.

Esmeralda

CIA. DE REVISTAS DE BASSI

HOY

NOCHE, a las 9.30

Cataluña's Girls

— Y —

Esmeralda Jazz

VERMOUTH, a las 6.30

ESMERALDA JAZZ

— MAÑANA: —

¡Arriba las Mujeres!

ESTRENO FENOMENAL

Setiembre, Brasil y Carrera

HOY — Vermouth y noche:

POLA NEGRI

en su última creación Paramount:

PASIONARIA

En el CARRERA, reaparición de

PIERRETTE FIORI Y URETA

CON SU TROUPPE DE VARIEDADES

O'HIGGINS: HOY Estreno FOX **SIN BANDERA Y SIN PATRIA**

COMEDIA

HOY-Jueves 30-Noche

DEBUT

DE LA GRAN COMPAÑIA ITALIANA DE OPERETAS

LEA CANDINI

CON LA OPERETA

SCUGNIZZA

ESTA ABIERTO UN ABONO A QUINCE FUNCIONES

PRECIO: PALCOS $ 750 — PLATEAS $ 150

Las localidades están en venta en la boletería del teatro desde las 10 A. M

"MANUELITA ROZAS", POR BLANCA PODESTA SE ESTRENA HOY EN EL IMPERIO

La Sala Imperio estrenará en sus funciones de hoy la super-producción histórica argentina, titulada "Manuelita Rozas".

Es el episodio más romántico y vibrante de la historia argentina, una novela de amor desarrollada en los tempestuosos tiempos del tirano Juan Manuel de Rozas, esclavizada la libertad argentina y en que los hombres se jugaban la vida en aventuras llenas de romántica temeridad. La época es presentada en el film con gran acierto, pues todos los detalles han sido cuidados atentamente hasta producir un conjunto admirable de fidelidad y magnificencia.

Blanca Podestá tiene a su cargo el rol principal de la cinta. Está acompañada por dos grandes actores que son Nello Cosimi y Alberto Ballerini, admirables en sus roles de Juan Manuel de Rozas y de novio de Manuelita.

Esta película evoca las ardientes y románticas páginas del poeta argentino José Mármol, autor de la famosa "Maldición a Rozas", poema que en un tiempo fué recitado por toda la juventud de América. Evoca también las páginas de "Amalia" del mismo autor, en las cuales se narra los dramáticos amores de la hija del tirano.

EL PRINCIPAL REPITE HOY "EL ENCANTO DE UN VALS" Y CONCIERTO DE LOS ALPINOS

El Principal en sus funciones de hoy dará un programa de extraordinarias atracciones, sirviendo de base la proyección por última vez en el centro, de la super producción alemana "El encanto de un vals" y el concierto de mandolín y guitarra española de Los Alpinos.

"El Encanto de un vals", es la expresión del arte nuevo cinematográfico y de ahí que el público se haya manifestado jolgorioso en sus innumerables exhibiciones.

Protagonistas de "El Encanto de un vals", son dos bellísimas actrices Mady Cristians y Xenia Denys, el galán Willy Fristch y el característico Julius Falkenstein.

"El Encanto de un vals" será acompañado con la música de la bella opereta de Oscar Straus y que es de una belleza melodódica difícil de superar.

Los Alpinos, actuarán al final ejecutando un hermoso concierto a base de obras de Stchaikowsky, Mozart, Sarasate, Pedrell y Luna.

HOY LOS TEATROS BRASIL Y O'HIGGINS EXHIBEN 'SIN BANDERA Y SIN PATRIA", POR PAULINA STARKE

''Sin bandera y sin patria'', será reprisada hoy en el O'Higgins y Brasil. Como hemos dicho, esta cinta desarrolla en forma muy cinematográfica e interesante el argumento de la famosa novela ''El hombre sin patria'', de Edward Everett Hale, que cuenta la historia de un joven teniente de ejército que, complicado en una conspiración política, a la cual se mezcla por creerla noble y justa, lanza una atroz blasfemia contra su patria y es condenado a navegar toda su vida, sin ver puerto jamás, y sin escuchar el nombre de la tierra que lo vió nacer. Este tema va combinado con un asunto sentimental delicado y tierno, que Paulina Starke, la popular y bella actriz de la pantalla, interpreta en forma sobresaliente, junto con el galán Edward Hearn. Episodios de combates, de tempestades, de intrigas políticas, de actos de arrojo y heroísmo, van matizando la apasionante novela, que encierra una bella lección.

"PASIONARIA" SE ESTRENARA HOY EN LOS TEATROS SETIEMBRE, BRASIL Y CARRERA

Pola Negri, la actriz más querida de nuestro público, se presentará hoy en los teatros Setiembre, Brasil y Carrera en su última creación Paramount, intitulada "Pasionaria". Hace un papel mui apropiado para su temperamento pasional. Es la muchacha criada en un ambiente de puritana pobreza y que ansía disfrutar y gozar de la vida.

Una fiesta es para ella la máxima tentación. No pudiendo conseguir el permiso paterno porque el sarao en casa de una familia enemiga legendaria suya, se fuga en la noche. El viejo cree que la muchacha se ha ido sistirrrrrrrrrrrrrrrr

sistir el golpe. La niña queda sola en el mundo, y como se ha lucido como locuela en la fiesta cabaratiera, los hombres la creen una fácil presa. De aquí vienen escenas sensacionales que permiten el lucimiento de la protagonista.

—En el Carrera, además de la exhibición de esta gran película, habrá variedades por el cuadro de Pierrette Fiori y Ureta.

HOY ESTRENA EL VICTORIA "MIENTRAS LOS LABIOS RIEN", CREACION DE MONTE BLUE Y MARIE PREVOST

Hoy el Victoria presenta un estreno de la New York Film Exchange "Mientras los labios ríen", versión cinematográfica de la célebre comedia de Sacha Guitry titulada "Debureau". Esta obra narra la vida de un gran artista; sus amores, sus triunfos, su decadencia y su olvido por el mundo que ayer lo vitoreaba y deliraba de entusiasmo con su actuación.

En este film reaparece una pareja de artistas favoritos de nuestro público: Mote Blue y Marie Prevost. El primero desarrolla un trabajo admirable en el rol de Debureau, gran artista que enloquece a París.

Marie Prevost encarna el tipo de una muchacha romántica que encuentra en Debureau el grande amor de su vida; pero, que es desdichada fatalmente.

EL SPLENDID ESTRENA MAÑANA.."EL COMPAÑERO DE TENNESSEE"

En sus funciones de moda de mañana Viernes, esta sala presentará un magnífico estreno del sello Producers Distributing que pertenece al Programa Extra de Max Glucksmann y ostenta el título singular de ''El compañero de Tennessee''.

''El compañero de Tennessee'', es la novela de un hombre errabundo que no reconocía otra ley que la del campo abierto ni otro sostén que su propio calor y su propio rifle. Era un aventurero un tanto romántico y otro tanto soñador que sin embargo era el más noble y el más leal de los hombres. Un día fué salvado de la muerte por un hombre a quien no conocía, que era audaz y decidido, alegre y franco como él. Un buen día se separaron estos dos hombres a los que unió desde entonces un pacto estrecho de hermandad de sangre. Pronto nuestro héroe había de saber terribles noticias acerca del hombre a quien la suerte le había deparado por compañero y que su lealtad y su nobleza le impedirían repudiar o perseguir. Quiso el destino que nuestro hombre se encontrara un día convertido en el protector de una mujer desamparada. Fué para ella, más que un protector, un hermano y un amigo, y dándose cuenta que su corazón ya no le pertenecía y que toda su alma pertenecía a esta mujer desamparada, que tenía una historia terrible en su vida. Las cosas se fueron complicando y llegó el instante supremo en que vino a descubrir que el hombre que había martirizado a esta mujer y causado la desgracia de esta alma femenina, era un bandido, un falsario y, precisamente, el hombre con quien tenía contraída la sagrada deuda de la vida y al cual le ataba una irresistible simpatía.

Este bellísimo argumento de notable y novedosa dramaticidad, está interpretado magistralmente por Harry Carey, que aquí se revela como un actor dramático de primer orden y como un trágico de grandes recursos en la interpretación de un rol novelesco y emocionante.

AVENIDA

En sus funciones de hoy, esta sala presenta la vibrante producción dramática titulada "El relicario", obra basada en el popular couplet que aplaudió nuestro público.

Sally Rand, actriz de gran temperamento dramático, encarna magistralmente el rol de la Goya.

En algunas escenas de esta película será cantado el famoso couplet El relicario.

MINERVA

"El tren desenfrenado" es la cinta que estrena esta sala en sus funciones de hoy. Se trata de un melodrama de trenes y caballos, de la cual son protagonistas Blanche Mohaffey y Jack Daugherty.

"BESOS QUE REDIMEN" VA HOY EN EL ALHAMBRA Y CINEMA STAR

Lya Mara reaparece hoy en su mejor producción titulada "Besos que redimen", que será estrenada por los teatros Alhambra y Cinema Star.

"Besos que redimen" es la conmovedora novela de una muchacha de bataclán, que vive su vida entre locas fiestas, hasta que llega el amor y con él el drama.

"JUVENTUD MIMADA" SE ESTRENA EL DOMINGO EN EL IMPERIO

El próximo Domingo la Sala Imperio presentará la comedia dramática "La juventud mimada", brillante creación del simpático Cullen Landis que es uno de los artistas de más vigorosa personalidad en el cine moderno.

A su lado, Alice Calhoun es una muchacha llena de ternura y de delicadeza, cuyo atractivo sugestiona irresistiblemente.

"LO QUE VI EN ALEMANIA" Y CORONACION DE LA VIRGEN DEL CARMEN VAN HOY EN PROVIDENCIA Y FRANKLIN

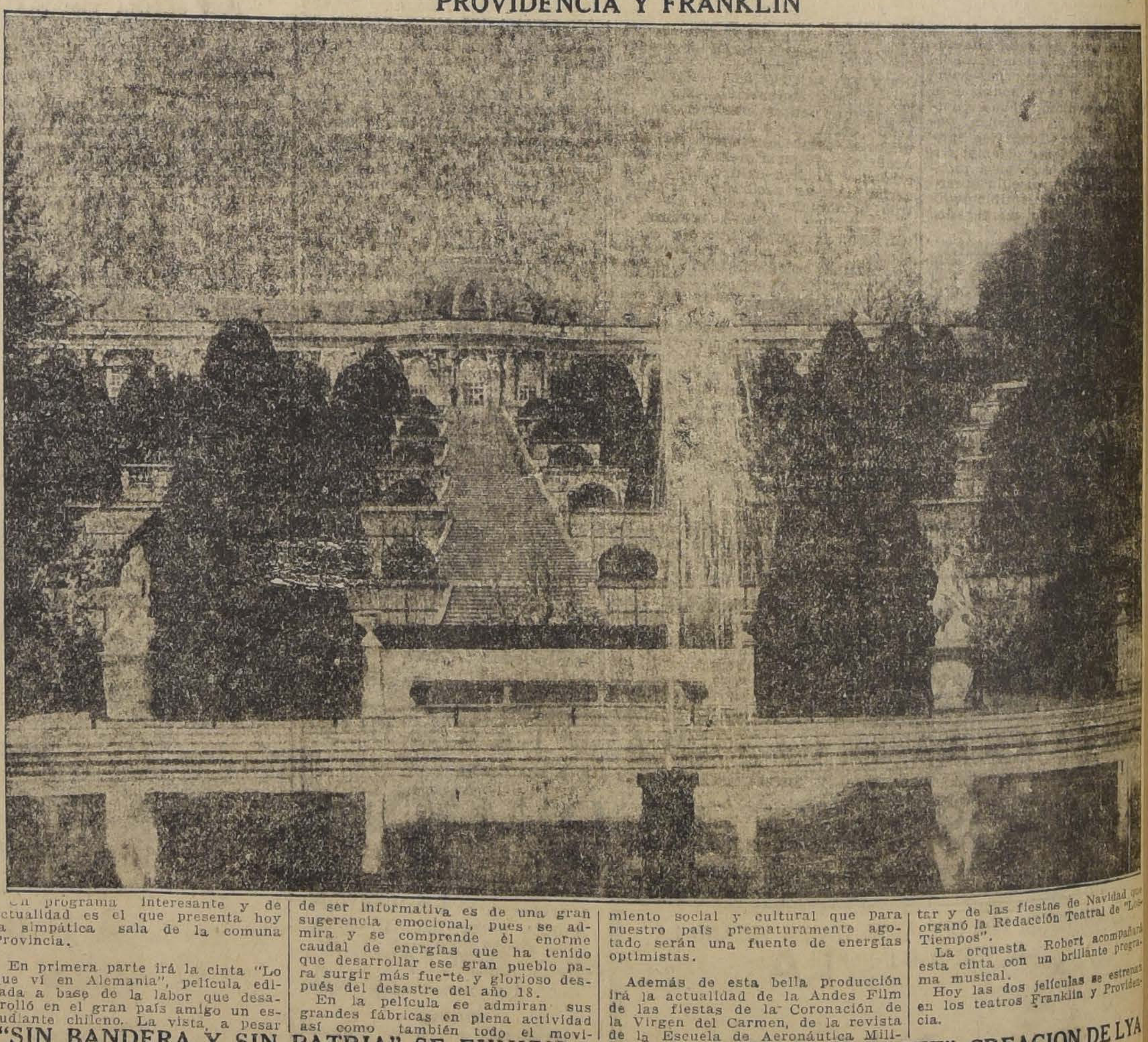

Un programa interesante y de actualidad es el que presenta hoy la simpática sala de la comuna Provincia.

En primera parte irá la cinta "Lo que ví en Alemania", película editada a base de la labor que desarrolló en el gran país amigo un estudiante chileno. La vista, a pesar de ser informativa es de una gran sugerencia emocional, pues se admira y se comprende él enorme caudal de energías que ha tenido que desarrollar ese gran pueblo para surgir más fuerte y glorioso después del desastre del año 18.

En la película se admiran sus grandes fábricas en plena actividad así como también todo el movimiento social y cultural que para nuestro país prematuramente agotado serán una fuente de energías optimistas.

Además de esta bella producción irá la actualidad de la Andes Film de las fiestas de la Coronación de la Virgen del Carmen, de la revista de la Escuela de Aeronáutica Militar y de las fiestas de Navidad que organó la Redacción Teatral de "Los Tiempos".

La orquesta Robert acompañará esta cinta con un brillante programa musical.

Hoy las dos películas se estrenan en los teatros Franklin y Providencia.

"SIN BANDERA Y SIN PATRIA" SE EXHIBIRA HOY EN EL O'HIGGINS

La hermosa vista Fox "Sin bandera y sin patria", protagonizada por Paulina Starke, se estrenará hoy en el O'Higgins, teatro que le ha hecho una propaganda intensa que ha logrado despertar entusiasmo en el barrio.

"Sin bandera y sin patria", es un episodio de la guerra separatista de Estados Unidos. El protagonista es un capitán que tenía un brillante porvenir por su valor y talento. Pero se dejó tentar por las promesas de uno de los dirigentes del movimiento separatista y fué un traidor a su bandera. Como castigo fué condenado a un perpetuo destierro en un barco, sin que oyera nunca más pronunciar el nombre de su patria.

Mientras él sufría este suplicio, su novia envejecía, tratando de conseguir su indulto. Era más cruel el calvario de esta mujer enamorada que el del verdadero culpable. ¡Siempre la mujer lleva la peor parte en el dolor!

LOS TEATROS DE MAX GLUCKSMANN

El Politeama. — Ofrecerá un programa doble extraordinario de cine y variedades compuesto del recio drama de tragedias del matrimonio, "Divórciate, y verás", por Grace Darmon y Warner Baxter, y el debut de la tonadillera hispana "La perla del turia", con sus couplets internacionales y del humorista "El Gran Bracco", con sus actos jocosos y saltos clownescos.

El República. — Presentará por última vez la suntuosa creación de gran lujo "Muñequita de lujo", bellísimo romance de amor sentimental, por Mae Murray.

El Electra. — Estrenará la notable producción dramática "Mancillados", emocionante novela de una muchacha corista que era buena y era pura y que interpretan Vivian Martín, Kenneth Harlan, Mildred Harris y Johnnie Walker.

El Atenas. Presentará Milton Sills en la más emocionante y sensacional de sus creaciones, "Maldad que no llega al alma", novela terrible de un hombre que tenía dos caras.

"LA PRINCESA DEMIDOFF", CREACION DE LYA MARA SE ESTRENA EL SABADO

El Teatro Victoria dará comienzo al año 1927, estrenando en sus secciones sociales una gran producción dramática europea que tiene como protagonista a la célebre actriz Lya Mara. Esta película es "La princesa Demidoff", regio exponente de arte que tiene un argumento apasionante y un desarrollo pleno de novedad, gracia y simpatía. Lya Mara encarna en la obra el rol de una muchacha que a poco de salir del colegio tiene que casarse con un príncipe pervertido a fin de salvar a su familia de la ruina. Convertida así en la princesa Demidoff la pobre niña empieza a sufrir un verdadero calvario a causa del libertinaje de su esposo.

Pero, hay en su vida un secreto y este secreto está en manos de un malvado, del secretario de su esposo, que la persigue y la explota con su silencio...

Sobre estos motivos se desenvuelve el hondo drama de amor, fe y abnegación de la princesa Demidoff.

"FLOR DE ALHELI", POR NORMA TALMADGE SE ESTRENA EL SABADO EN EL IMPERIO

Vivo interés ha despertado en el público el anuncio del estreno de la gran película 'Flor de alelí', que interpreta la genial Norma Talmadge y que la Sala Imperio presentará el próximo Sábado.

Norma ha hecho en "Flor de alelí" una labor extraordinariamente interesante. Actúa en el papel de muchacha árabe y bajo este aspecto exótico y apasionado encuentra mil maneras de hacer brillar su gran talento interpretativo que la ha consagrado como la más grande figura femenina de la escena muda.

El Gobierno considera una oferta por el saldo del último empréstito

Como se recordará, a principios del mes de Noviembre próximo pasado, nuestro Gobierno contrató un empréstito por trece millones de libras esterlinas con la firma norteamericana Kissel, Kinema y Cía., con el propósito de hacer la conversión de una parte de nuestra deuda externa.

El saldo de 27.500,000 dólares

que quedó pendiente de este empréstito, puesto que la firma mencionada enteró en arcas fiscales 32.500,000 dólares de la suma de 60.000,000 a que alcanzó la reducción de los 13.000,000 de

LOS MISMOS BANQUEROS QUE TOMARON LA PRIMERA PARTE, SE INTERESAN

libras, ha estado sometido a una nueva negociación entre nuestro Gobierno y los representantes de los banqueros ya nombrados.

Al efecto, en el día de ayer los señores Tanner y Cía., que tienen de plazo hasta el 1.o de Marzo para finiquitar esta operación, celebraron diversas conferencias con el Ministro de Hacienda, y a pesar de que en los círculos oficiales se guarda absoluta reserva acerca del giro de esta negociación, pudimos saber que había una proposición concreta.

A 87,13 con intereses de 6 por ciento

se habría ofrecido la colocación del saldo de 27.500,000.

Como decimos, aunque la fuente de estas informaciones no han sido los círculos oficiales, ni tampoco la oficina de los señores Tanner y Cía., como erróneamente se dijo en "Los Tiempos" de ayer, sabemos que esta oferta difiere a la primitiva, hecha por los mismos banqueros, ya que aquélla fué a 89,13 con 6 o|o de interés.

POR TOMAR LOS 27.500,000 DOLARES RESTANTES, PERO A UN NUEVO TIPO

A qué se debería la diferencia

Quisimos indagar la causa, ya que en los círculos que alcanzó a conocerse la noticia fué objeto de diversos comentarios.

No nos fué difícil saber también, que en la Bolsa de Nueva York, debido a razones diversas el mercado de bonos chilenos ha sufrido una baja durante el último tiempo.

No sería ajenas a este trastorno en nuestra potencia financiera, las dificultades para la venta de salitre en el año venidero, la imposibilidad de llegar aun al financiamiento de nuestros presupuestos y otras causas.

Se nos agregó al mismo tiempo, que la nueva situación que presenta el mercado neoyorkino para el saldo de nuestro empréstito, pesa del mismo modo sobre todas las operaciones financieras pendientes en aquella plaza.

Había el propósito de aceptar la oferta

De los antecedentes obtenidos en nuestras propias fuentes de informaciones, podríamos decir, que no obstante el cambio experimentado por esta clase de operaciones en el tipo de amortización, habría ambiente para aceptar la proposición de la firma Kissi, Kinecut y Cía., para entregarnos el saldo del empréstito,. o sea los 27.500,000 dólares. Y, a juzgar por las gestiones activas que se llevan a cabo entre los funcionarios de hacienda y los representantes de los banqueros, se puede avanzar también que la colocación total de nuestro empréstito podría quedar terminada a breve plazo.

Una información oficial

El señor Ministro de Hacienda
nos ha comunicado oficialmen
que las noticias publicadas en
gunos diarios sobre el emprést
fiscal, son inexactas y tendenc
sas.

"Lo que hay de efectivo, nos
jo, es que el Gobierno, desde
fecha de la colocación de la p
mera parte del empréstito p
£ 13.000,0000, no ha dejado
completar el programa que tu
en vista al solicitar dicho empré
tito y ha confeccionado con l
banqueros que tomaron la prim
ra parte.

Por lo demás, es completamen
inexacto que los banqueros hay
pedido una modificación del co
trato existente."

E D U C A C I O N

OBREROS Y EMPLEADOS SE HARAN REPRESENTAR EN LA CONVENCION GENERAL DE LOS PROFESORES

LA JUNTA EJECUTIVA ACORDO INVITAR A VARIOS GREMIOS

La Asociación General de Profesores de Chile continúa preparando activamente la V Convención General, que inaugurará en la ciudad de Talca el Lunes próximo.

INVITACION A DIVERSOS GREMIOS

La Junta Ejecutiva en la sesión nocturna del Lunes acordó invitar al Consejo Ejecutivo de la Confederación Ferroviaria de Chile, Junta Ejecutiva de la Unión de Empleados de Chile, I. W. W., Directorio General de la Sociedad Nacional de Profesores, Federación Obrera Regional Chilena, Junta Central de la Federación de Obreros de Imprenta, Junta Ejecutiva de la Federación Obrera de Chile y Junta Relacionadora de la Unión Sindical [illegible] Panificadores de Chile, a desig[illegible] un delegado de su seno que las represente en la próxima Convención, con derecho a voz, y a fin de robustecer las relaciones de los distintos gremios de trabajadores manuales e intelectuales del país.

Sabemos que los diferentes organismos invitados aceptarán la idea de mandar un delegado a participar en la Convención de Talca, dada la trascendencia de este torneo.

DESIGNACION DE DELEGADOS

Entre muchas otras, las Agrupaciones de Antofagasta, Ovalle, San Felipe, Los Andes, Ligua, Valparaíso, Quillota, Santiago, Peñaflor, Talagante, San Bernardo, Puente Alto, Rancagua, Buin, Doñihue, San Fernando, Curicó, Santa Cruz, Vichuquén, Talca, Curepto, Cauquenes, Constitución, Quirihue, Chanco, Chillán, Yungay, Coronel, Coelemu, Tomé, Arauco, Angol, Traiguén, Collipulli, Cur.-Cautín, Temuco, Imperial, Lautaro, Valdivia, Río Bueno, Ancud, Castro, Achao, Curaco de Velez, Punta Arenas, etc., han comunicado ya oficialmente a la Junta Ejecutiva la designación de delegados directos a la Convención, cuyo número cutiva, por declaración de la Convención General celebrada en Valdivia, se consideran miembros natos de las Convenciones Generales, y, en uso de este derecho, se trasladarán en su totalidad el Domingo próximo a la ciudad de Talca.

Los convencionales de todo el país, como se ha dicho, se concentrarán en Talca el Domingo. Los del Sur, partirán en un carro especial, el Sábado 1.o, y pernoctarán en Temuco, para seguir en el ordinario del día 2, que arriba a Talca a las cuatro de la tarde.

Los delegados del Norte, partirán de Santiago en otro carro agregado al ordinario del Domingo que parte de la Estación Alameda a las 9.15 A. M.
a las 9.15 A. M. Las tarjetas para los delegados están listas en la Junta Ejecutiva, y los delegados que están en Santiago pueden pasar a retirarlas a cualquiera hora.

LABOR DE LA JUNTA EJECUTIVA

Ayer celebró dos largas sesiones la Junta Ejecutiva, avanzando en la discusión de los proyectos que entregará a la V Convención.

Durante todo el día de hoy trabajarán las diversas comisiones, y en la noche, a las 10 P. M., volverá a reunirse la Junta.

SOCIEDAD NACIONAL DE PROFESORES

MANIFESTACION AL MINISTRO DE INSTRUCCION PUBLICA

Ayer tuvimos oportunidad de conversar con uno de los secretarios del Directorio General de la Sociedad Nacional de Profesores, quien nos manifestó que aún seguían llegando adhesiones de las provincias a la manifestación de simpatía que el profesorado de Santiago tributó al Ministro de Instrucción Pública don Ramón Montero.

Al efecto se nos dió los siguientes telegramas para su publicación:

Los Angeles.—Directora y profesorado Liceo de Niñas Los Angeles congratúlanse exaltación Ministro Instrucción señor Montero, expresándole su adhesión y hacen votos por que grandioso éxito corone sus esfuerzos en pró mejoramiento enseñanza pública.

Collipulli.— Dirección y profesorado Liceo Niñas Collipulli ruéganle manifestar señor Ministro entusiasta adhesión a merecido homenaje que hoy le rinde Sociedad Nacional de Profesores.

Concepción.— Adhiero de corazón manifestación señor Ministro Montero, comisión universitaria no me permite asistir; ruégole presentar disculpas. Saludos.— Mac Courtney.

Parral.— Personal Liceo Niñas adhiérese entusiasmo manifestación honor señor Ministro Instrucción. Atentamente.

Angol.— Liceo Niñas Angol adhiérese merecida manifestación honor Ministro Instrucción señor Montero.

SESION DE DIRECTORIO

Mañana, a las 6 P. M., se reunirá el Directorio de la Sociedad Nacional de Profesores con el objeto de seguir preocupándose del programa de trabajo que delineó en la sesión anterior. Como se considerarán materias de alta trascendencia para los intereses del profesorado, se nos ha pedido encarecer la asistencia de las siguientes personas: Señora Amelia Arenas de Elgueta ,Carmela Silva, Rosa de Jacques, Hayra de Somerville, Manuel Guzmán Maturana, Jorge Brañes, César Bunster, Guillermo Labarca, Víctor M. Valenzuela, Manuel Elgueta, Julio Zúñiga, Luis Galecio, Eliseo Otaíza, Juan N. Durán, Eduardo Castro, Horacio Arce, Aristóteles Berlerdis, Domingo Fuentes, Manuel Aguilera, Max Olivares.

LA EXPOSICION EN EL INSTITUTO DE EDUCACION FISICA

Fué inaugurada en la tarde de ayer, en presencia de algunos autoridades educacionales, profesores y ex-alumnos del establecimiento.

Los trabajos son de gusto y forman un espléndido conjunto que fué muy celebrado.

Llaman la atención los trabajos de dibujo decorativo, caligrafía, cartonaje y madera.

Cada sección ha sido presentada por el profesor respectivo y adornada con todo arte.

Entre los principales trabajos sobresalen los de los alumnos de los profesores señores Leonidas Garnham, Fernando Thauby. Vicente Muñoz y Alejandro Salas, de caligrafía, dibujo, madera, y metal, respectivamente.

Esta exposición es una de las mejores que se han presentado este año, ya que, como se sabe, se trata de los futuros profesores de ramos técnicos y por lo tanto los trabajos presentados son de todo gusto y muy bien hechos.

La exposición del Instituto de Educación Física continuará abierta hasta el 31. de 8 a 6 de la tarde.

Asociación General de Profesores de Chile

AGRUPACION SANTIAGO. — LA CONVENCION GENERAL DE TALCA

Como es del dominio público, los profesores organizados en la Asociación General de Profesores de Chile, se reunirán en breves días más en una gran Convención que tendrá este año como sede a Talca.

En esta Convención se harán representar todas las Agrupaciones del país y en ella se estudiarán problemas de gran interés gremial y profesional.

La Agrupación local a su vez ha designado ya los delegados que han de representarla en este interesante torneo.

Los Convencionales deberán concentrarse en Talca el Domingo 2 en la tarde, pues a las 9 P. M.de ese mismo día se efectuará una reunión preliminar.

Los convencionales locales partirán ese mismo día a las 9.15 A. M. de Alameda. La Junta Ejecutiva pondrá carro para el traslado de ellos.

Los delegados pueden pasar a retirar sus poderes en la secretaría de la institución.

SESION DE DIRECTORIO

Hoy a las 6 P. M. se efectuará la última reunión del Directorio de la Agrupación Santiago de la Asociación General de Profesores de Chile.

Con ella se finiquita el programa de trabajo desarrollado en el presente año y se estudiará el trabajo a desarrollar en los meses de vacaciones.

En esta reunión se rendirán algunas cuentas pendientes, se informará de las últimas notas llegadas, especialmente de una circular de la Junta Ejecutiva en que se dan las últimas instrucciones relacionadas con la Convención General a celebrarse en Enero y se informa del estado de los acontecimientos recientes. Al mismo tiempo se tomarán diversas medidas tendientes a la buena marcha del local en tiempo de vacaciones.

Se encarece especialmente la asistencia a los directores y se les recomienda la puntualidad en la hora.

COLONIAS DE VACACIONES RESULTADO DE LA RIFA DE CESTERIA. — El Domingo pasado se realizó la rifa de objetos de cestería donados por las alumnas de la escuela superior N.º 21 a favor de las colonias escolares de la Junta de Beneficencia Escolar.

Resultaron favorecidos los siguientes números:

1604, con una lámpara eléctrica, de Catalina Vildósola M.; 1025, con un canasto papelero forrado, de Vitalina Carrasco; 328, con una bandeja blanca, de María L. Baros; 234, con un jarro verde, de M. V. P.; 646, con un cesto ovalado para fruta; 1284, con un costurero forrado amarillo, de Rita P. de Vergara; 666, con un cesto para fruta, de Carmela J. de López; 644, con un canasto papelero blanco, de N. Vera; 1862, con un canasto papelero café, de Galy Larraín; 1789, con una jardinera ovalada, con aro, de María Saavedra; 483, con una bandeja ovalada café, de Gilda Lacombe; 955, con una pantalla forrada en rosado, de Lorenzo Palma; 409, con un cesto redondo para fruta, de Clara Coragüilla; 1786, con un macetero ovalado, de Raúl Saavedra; 1112, con una bandeja fondo de vidrio, de Adrianita Valdivia; 1024, con una jardinera con aro, de Eloísa Martínez; 383, con una pantalla, de Tezada; 1495, con una jardinera, de Rosita Zúñiga; 1081, con un frutero redondo blanco, de E. Zañartu; 1169, con un cesto de fruta, cuadrado, de Galvarino Moscoso; 935, con un costurero con forro de percala, de Elba Catalán; 1184, un jarrón de Baillon; 1000, con una bandeja con fondo de vidrio, de A. Navarro; 1641, con un cesto cuadrado, de Juan M. G.; 1639, con una pantalla, de Juan Meyas.

Los interesados pueden retirar los objetos de Lillo 415.

E J E R C I T O Y A R M A D A

CAMBIOS Y DESTINACION DE NUMEROSOS JEFES OFICIALES

Han sido decretados los siguientes:

El Coronel don Guillermo Novoa pasará a la Inspección General del Ejército, dejando el Estado Mayor General.

El Teniente Coronel don Bolívar Bravo Bravo, al Departamento del Personal del Ministerio de Guerra, dejando de ser Jefe de Estado Mayor de la V División de Infantería.

El Teniente Coronel don Germán Ossa Prieto, a la Dirección de Tiro Nacional y Deportes, dejando de ser Comandante del Cazadores.

El Teniente Coronel don Arturo Fuentes Rabé, agregado al Departamento General de Guerra, dejando la Dirección de Tiro.

El Mayor don Ernesto Fernández, al Regimiento Dragones, dejando la Escuela de Aplicación de Infantería.

El Mayor don Aníbal González, a la Escuela de Aplicación de Infantería, dejando la Academia de Guerra.

El Mayor don Juan B. Muñoz, al Regimiento de Artillería Arica, dejando la Escuela de Aplicación de Infantería.

El Mayor don Alfredo Portales, al Regimiento de Infantería Maipo, dejando el Rancagua.

El Mayor don Santiago Murphy, al Regimiento de Infantería Caupolicán, dejando el Maipo.

El Mayor don Raúl Uribe, al Regimiento de Infantería Rancagua, dejando el Eleuterio Ramírez.

El Mayor don Francisco Lira, al Departamento General de Guerra, dejando el Regimiento Dragones.

El Mayor don Alfredo García, al Regimiento de Artillería Velásquez, dejando el Arica.

El Capitán don Caupolicán Bórquez al Buin, dejando la Escuela de Aplicación de Infantería.

El Capitán don Guillermo Carvallo, a la Ayudantía de la Infantería de la IV División, dejando el Buin.

El Capitán don Armando Vásquez, a la Ayudantía del Destacamento Andino N.o 2, dejando
el Regimiento de Artillería A
ca.

El Capitán don Justo P. Riv
ra, al Instituto Geográfico Milita
dejando el Arica.

El Capitán don Eduardo Mald
nado, al Regimiento Húsares, d
jando el Granaderos.

El Capitán don José Gálvez, a
Escuela de Aplicación de Caball
ría, dejando el Dragones.

El Teniente don Augusto Silv
a la Escuela de Aplicación de C
ballería, dejando el Explorador
El Teniente don Daniel Fuenz
lida, a la Escuela de Aplicación
Caballería, dejando el Dragones.

El Teniente don Simetrio Sa
Román, al Batallón Comunicaci
nes, dejando el Zapadores Ara
co.

El Teniente don Roberto R
dríguez, al Grupo Técnico
Aviación El Bosque, dejando
Batallón Construcción de Ferr
carrileros.

El Subteniente don Alfredo G
citúa, al Grupo Maturana, deja
do el Arica, y el Subteniente do
Jorge Armas, al Arica, dejand
el Chorrillos.

Ordenes exclusivas

Vendemos un buen fundo productivo en el departamento de La Laja de 886 hectáreas de ricos suelos trumaosos, regado con 90 regadores. Tiene un sistema completo de regadío, viña, monte de quillay, buenas casas, posesiones para inquilinos, deuda hipotecaria. Precio, $ 750 la hectárea, mitad al contado, resto facilidades. Mayores datos en Compañía 2272, de 2 a 5 P. M.

OTRO GRAN FUNDO de 26.000 hectáreas a orillas del BIO-BIO con raulí y más de 10.000 pulgadas de pino araucaria. Grandes vegas y lomas pastosas. Casas y posesiones para inquilinos. Precio, $ 800,000. También se aceptaría formar una Sociedad para la compra y explotación de este fundo, tomando el vendedor, $ 300,000 en acciones. Mayores datos en

COMPAÑIA 2272, DE 2 A 5 P. M.

LA MALETERIA

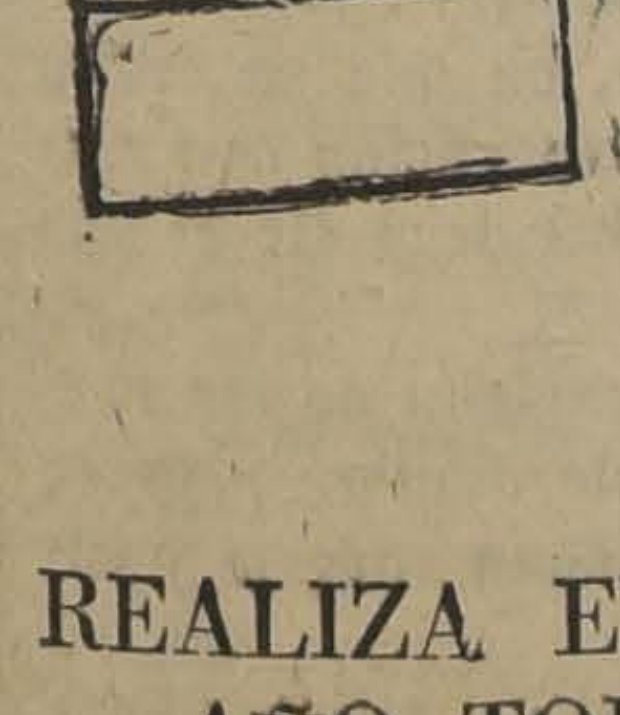

"EL TURISTA"

ESTADO 359

la lado de Gath y Chaves

REALIZA EN ESTOS DOS ULTIMOS DIAS DEL AÑO TODA LA EXISTENCIA DE CARTERAS Y MALETINES DE SEÑORA. A

PRECIO DE VERDADERA OCASION

Los Ultimos Dias del año...
dedicados por Gath & Chaves

Vea Nuestras
Vidrieras
de
la calle Estado

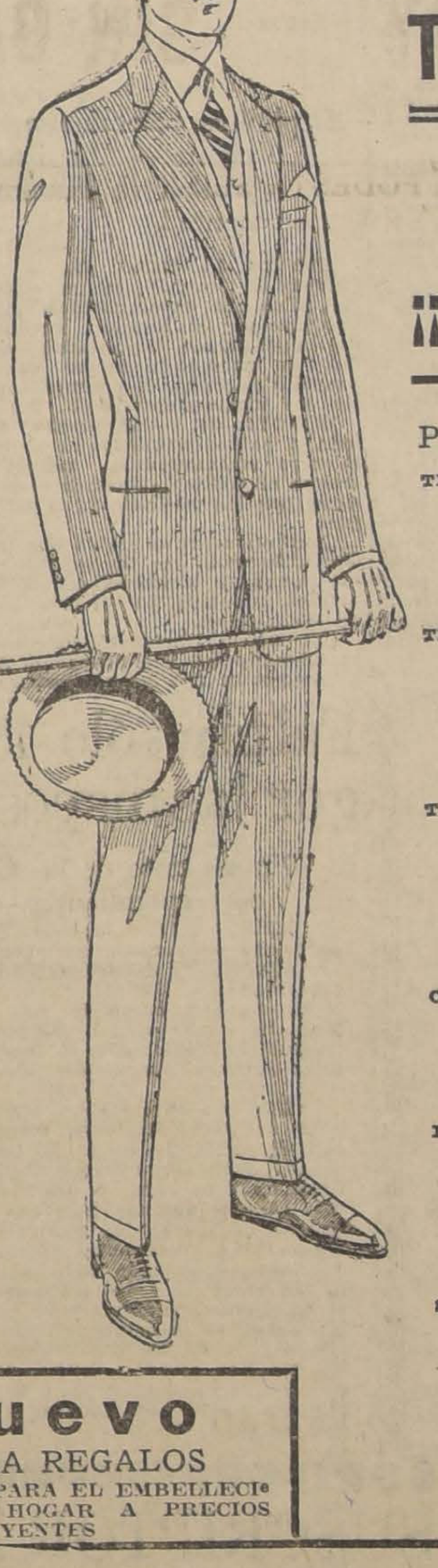

A LA VENTA EXTRAORDINARIA de
Trajes y Sombreros

PARA HOMBRES Y NIÑOS A

¡¡Precios sorprendentes!!

PARA CABALLEROS:

TERNOS para caballeros, confeccionados en buen casimir inglés, gustos de alta fantasía, gran variedad de modelos de rigurosa moda, desde
$ 110.00

PANTALONES de fino casimir fantasía, a rayas, corte elegante, a
$ 49.50

CORBATAS tejidas de seda, colores y dibujos nuevos, a
$ 0.95

CORBATA de seda, forma Colmarín, en estilos de última novedad, ofrecemos el más grandioso surtido, rebajadas, desde
$ 5.90

BASTONES importados, en tipos y colores exclusivos para nuestros almacenes, rebajados, desde
$ 10.00

TIRANTES de hilo de algodón, tipo Guyot, artículo de buen resultado, rebajados
$ 2.90

CANOTIER de paja Rustic, marca Gath y Chaves, rebajados, a
$ 9.00

CANOTIER de paja Paillasson o Rustic, importados, tipo muy liviano, rebajados, a
$ 15.50

CUCALONES de médula de Saúco, de fabricación francesa, en colores gris y kaki, a
$ 10.00

JOCKEY de casimir inglés, en colores muy novedosos, rebajados, a
$ 9.50

PARA NIÑOS:

TRAJE blusa recogida, cuello sport, en brin fantasía, artículo muy práctico para uso diario, 2 a 13 años, cualquiera edad, a
$ 11.80

TRAJE marinero, blusa suelta en brin rayado, fondo blanco, cuello y puños en dril azul marino, o celeste, años 7 a 9, $ 26.50; y 2 a 6
$ 22.50

TRAJE para joven, en casimir de lana, variedad de colores, pantalón con bajos a la inglesa, modelo de moda hasta 17 años, a
$ 98.00

CAMISA sport, 1|2 manga, en buen bramante, medidas 30 al 36, a
$ 6.80

DELANTAL - PANTALON lindas combinaciones, en finas batistas con aplicaciones de figuras, para años 2 a 5, a
$ 5.90

SOMBREROS paja blanca, canotier, modelo exclusivo para nuestra Casa, 51 al 56, a $ 15.00, $ 9.90, y
$ 8.90

"MON AMI", lindo trajecito de punto tricot, hermoso surtido de colores, el artículo más práctico y útil para campo, Playa, Jardín, etc., años 5 para 6, $ 14; 4 para 5, $ 13.50; 3 para 4, $ 13, y 2 para 3, a
$ 12.50

Año Nuevo

ARTICULOS PARA REGALOS
DE UTILIDAD PRACTICA, O PARA EL EMBELLECIMIENTO PERSONAL O DEL HOGAR A PRECIOS MUY ATRAYENTES

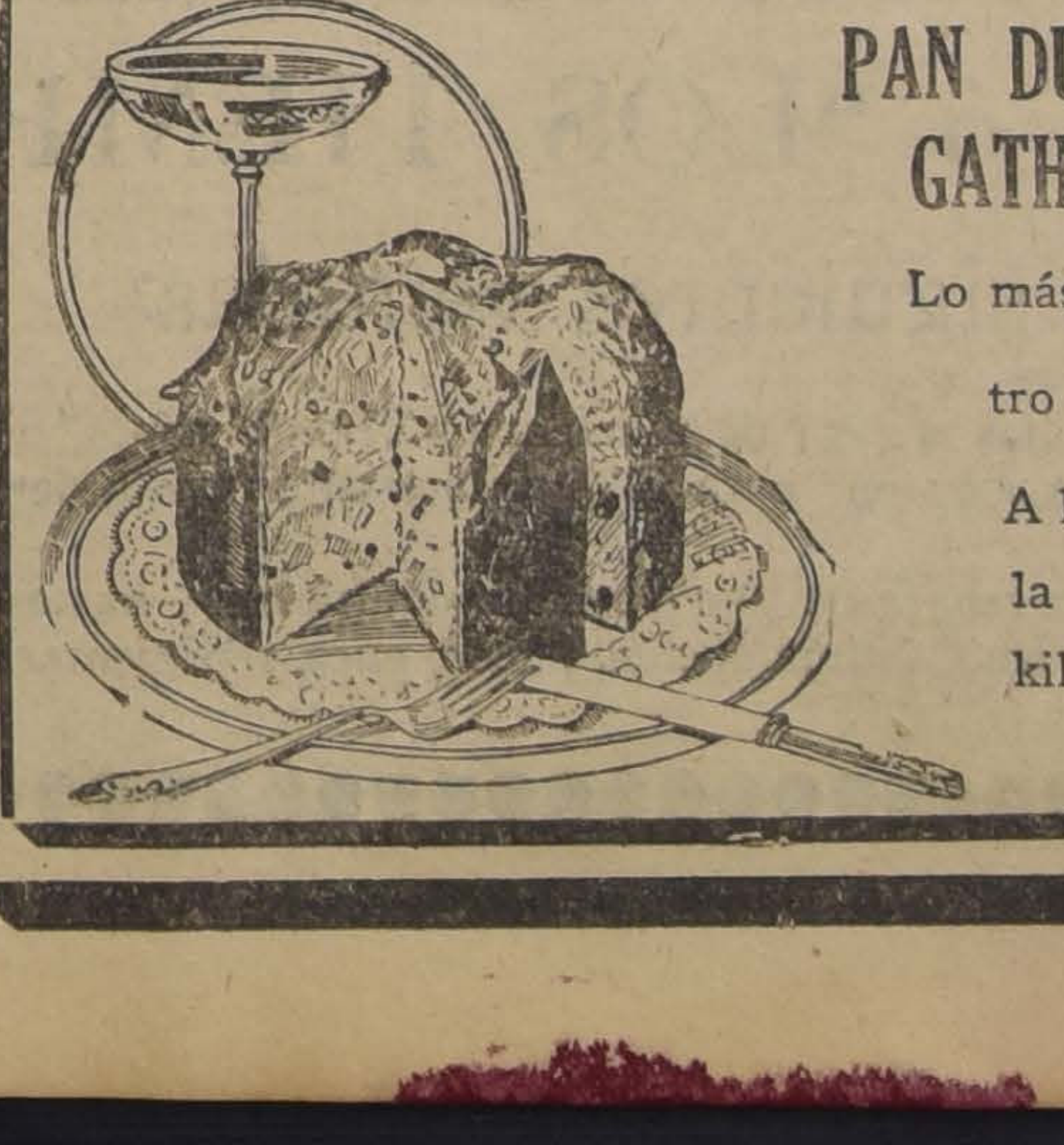

PAN DULCE
GATH & CHAVES

Lo más fino de nuestro Tea-Room

A la Milanesa o a la Genovesa, 1|2 kilo, $ 3; 1 kilo, $ 5.80

JUGUETES

PARA GRANDES Y CHICOS, que se disponen a festejar la entrada del AÑO NUEVO, GATH & CHAVES, cuenta en sus inmensos surtidos con lo más indicado, lo más barato y lo mejor.

INFORMACIONES CABLEGRAFICAS DEL EXTERIOR

DE NUESTROS CORRESPONSALES ESPECIALES, VIA EASTERN Y ALL AMERICA CABLES INC. DE "THE UNITED PRESS". — LOS ORIGINALES DE TODOS LOS CABLEGRAMAS QUE SE INSERTAN EN ESTA SECCION, ESTAN A DISPOSICION DEL PUBLICO EN ESTA IMPRENTA

Kellogg autoriza un desmentido general de las informaciones sobre la política de Estados Unidos en Nicaragua

Declara que no existe censura en ninguna de las zonas ocupadas. —Ayer se celebraron nuevas conferencias secretas entre Coolidge, Kellogg y Borah.— El desembarco en Puerto Cabezas fué ordenado a petición de la Bragmans Bluff Lumber Co.

SENADOR YANQUI PIDE E TERMINE LA INTERVENCION

VASHINGTON, 29. —El sena- Burton Weeler, demócrata de ntana, eclaró que si la infante- de marina no se retira de Ni- agua presentará una moción en primera sesión del Senado pi- ndo al Gobierno que termine su ervención y retire sus buques guerra.—(U. P.)

SMENTIDOS NORTEAMERICANOS

VASHINGTON, 29.—Las acu- iones de que los intereses de ll Street han inspirado el des- barco de fuerzas navales en aragua ha sido desmentido en nte autorizada que proporcionó alles demostrando que el des- barco en Puerto Cabezas fué enado a petición de la Drag- ns Bluff Lumber Co., que es empresa norteamericana más nde en esa comunidad y que ualmente proporciona aloja- nto al señor Sacasa. El in- nante dijo que los financistas Wall Street no tienen dinero ertido en Nicaragua actualmen- —(U. P.)

GOBIERNO YANQUI NO RE- ARA SUS TROPAS DE NICARAGUA

VASHINGTON, 29.—El Secre- o del Departamento de Esta- Mr. Kellogg ha autorizado un mentido general a las informa- nes referentes a la política ptada por los Estados Unidos pecto de Nicaragua.

Declara que no existe censura una de parte de los Estados dos en las zonas ocupadas y ningún Gobierno extranjero hecho representaciones a los ados Unidos respecto de su su- sta intervención. Más aún el bierno no considera el retiro de las tropas estadounidenses de las zonas ocupadas.—(U. P.)

LO QUE ENTORPECERIA LA DERROTA LIBERAL

NUEVA YORK, 29.—El Cónsul General de Nicaragua, señor Zelaya, declaró que las armas, las municiones, el dinero y los soldados que proporciona México es todo lo que entorpece la extirpación completa de la revolución liberal en Nicaragua por el Presidente Adolfo Díaz.—(U. P.)

NUEVAS REUNIONES SECRETAS EN LA CASA BLANCA

WASHINGTON, 29.—Las nuevas conferencias celebradas entre Messrs. Coolidge y Kellogg y entre Mr. Kellogg y el senador Borah han producido los rumores no confirmados de que es inminente el desarrollo de acontecimientos importantes sobre la situación de Nicaragua.

Los funcionarios oficiales guardan reserva sobre el asunto.—(U. P.)

CAMBIO DE LOS DESTROYERS YANQUIS EN NICARAGUA

WASHINGTON, 29.—Se anuncia que los dos destróyers "Dorie" y "John D. Edwards", se dirigirán el Miércoles próximo desde Norfolk a Nicaragua, para reemplazar a los dos destróyers actualmente en servicio en dichas aguas

Se recalca que se trata de un mero cambio rutinario de unidades.—(U. P.)

OBREGON FELICITA A BORAH

WASHINGTON, 29.—El senador Borah ha recibido un telegrama del ex-Presidente de México, general Obregón, quien se encuentra en Los Angeles, alabando la actitud de Mr. Borah en las cuestiones de Nicaragua y México, en que le dice que "los principios de justicia y derecho en Nicaragua y México parecen haber sido echados a pique bajo la influencia de grandes intereses de dinero en un momento en que la fuerza bruta parece tratar de dominar al mundo". El general Obregón recomienda una política de benevolencia que atraiga la simpatía y la confianza de todos los países de América Latina.—(U. P.)

120 HERIDOS EN LAGUNA DE LAS PERLAS

BLUEFIELDS, 29. — Informaciones recibidas de Laguna de Las Perlas anuncian que en el combate librado allí hubo 120 heridos por ambas partes.

Desde Bluefields fueron enviadas dos embarcaciones para traer a los heridos.—(U. P.)

DECLARACION CONSERVADORA

MANAGUA, 29. — El gobierno ha enviado una declaración al Ministro de Nicaragua en Washington para contradecir las declaraciones del Presidente Calles en que manifiesta que México no había prestado ayuda a los liberales rebeldes.—(U. P.)

LOS HERIDOS LLEGAN A MANAGUA

MANAGUA, 29. — Ciento veinte soldados heridos llegaron a esta ciudad desde Laguna de las Perlas

DESARME

BLUEFIELDS, 29. — Seiscientos cincuenta soldados de las fuerzas del gobierno depositaron sus armas con las fuerzas norteamericanas en El Bluff, permaneciendo en la zona neutral.

No se ha confirmado la noticia que el jefe de los liberales Sacasa desea abandonar el territorio de Nicaragua pero se cree que, en todo caso, sus partidarios no le permitirían hacerlo.—(U. P.)

¿Cómo podría pesar la opinión latino-americana en Estados Unidos?

Una entrevista con el Presidente del Comité de Relaciones del Senado norteamericano, Mr. Borah. — Personalmente se opone al desembarco.— Dice que las instrucciones a Latimer, se limitan a la protección de los yanquis.— Insinúa la posibilidad de una acción conjunta latino-americana

WASHINGTON, 29.—El Senador Berah, después de conferenciar con Mr. Kellogg, manifestó que las instrucciones que tenía el almirante Latimer le prohibían intervenir entre las facciones de los señores Sacasa y Díaz. Agregó que los cables enviados por el almirante desmentían que las fuerzas de su mando hubieran desarmado a los liberales.

Mr. Borah hizo notar que él personalmente se oponía al desembarco de marinos mientras no estuviera comprobado el peligro para las vidas y propiedades de los norteamericanos; pero ya que el desembarco se ha efectuado, la ocupación no debería ser criticada a ménos que el almirante Latimer se extralimitara en su autoridad. — (U. P.)

WASHINGTON, 29. — El presidente del Comité de Relaciones Exteriores del Senado, Mr. Borah, después de conferenciar con el Secretario del Departamento de Estado Mr. Kellogg, anunció que las órdenes impartidas al almirante Latimer limitaban estrictamente sus actividades a la protección de las vidas y propiedades de los ciudadanos americanos, no permitiéndole intervención alguna ni con el régimen de Díaz ni con el de Sacasa. — (U. P.)

WASHINGTON, 29. — El Senador Borah en una entrevista concedida al representante de la United Press, insinuó la posibilidad de una acción conjunta de las repúblicas latino-americanas lo que podría ser el medio de impedir la repetición de situaciones difíciles como la que ahora existe en Nicaragua. "La acción combinada de las repúblicas americanas o por lo menos su opinión conjunta podría, dijo, ser un medio útil para evitar dificultades internacionales con las repúblicas más pequeñas, ya que esa opinión conjunta haría peso en la opinión pública de los Estados Unidos y tendería a alentar sentimientos moderados y también tendría influencia directa en los países donde existen las dificultades, haciéndolas evitar toda medida que tienda a crear problemas internacionales graves".

Dijo que no había pensado en la forma en que la opinión de las repúblicas americanas pudiera hacerse efectiva en Estados Unidos, pero considera este punto digno de consideración. Agregó que había recibido cablegramas de particulares de numerosos países latino-americanos en que le expresan su aprobación por su actitud en la emergencia actual, lo que le ha convencido de la importancia de tomar la opinión del continente.

"Se vé claro, dijo, que la acción de los Estados Unidos en este caso ha producido una reacción en toda Sud América y este país no puede ignorar a las demás naciones americanas. He recibido muchas otras comunicaciones similares a la que me envió el ex-Presidente Obregón".

Dijo que estimaba que habría una crisis en la situación con México después del Año Nuevo.—(U. P.)

L GOBIERNO COSTARRIQUEÑO IMPIDE UNA MANIFESTACION ANTI-ESTADOUNIDENSE

SAN JOSE (COSTA RICA), 29.— Personas relacionadas con Presidente de Nicaragua, señor Adolfo Díaz, afirman que la ual situación de Nicaragua se prolongará.

Desde Puerto Limón se ha confirmado la exactitud de la icia sobre la derrota de las fuerzas conservadoras por el general ncada.

El Gobierno de Costa Rica se negó a conceder permiso para realización de una manifestación de protesta contra Estados idos por la actitud de este país respecto de Nicaragua.

El Presidente dijo que una manifestación hostil contra la Le- ión americana sólo revelaría incultura y que en caso extremo . Davis, representante de Estados Unidos, todo lo que recibiría, manifestaciones de pesar, serían sus pasaportes.—(U. P.)

LA PRENSA ALEMANA ESTIMA QUE LOS EE. UU. HAN PERDIDO PRESTIGIO EN SUR-AMERICA

"Norte-América ha revelado sus intenciones ante los países que desea englobar en la Unión Panamericana, dice el "Germania"

(Correspondencia cablegráfica de Eric Keyser, exclusiva para "La Nación")

BERLIN, 29.— La prensa continúa criticando la intervención norteamericana en Nicaragua y declara que cualquiera que sea el resultado, los Estados Unidos han perdido prestigio, especialmente en la América del Sur.

El órgano católico "Germania" dice: "El imperialismo económico de los Estados Unidos jamás ha arrojado la máscara tan claramente, revelándose ante esas naciones que desea englobar en la Unión Panamericana". Dice que la razón principal del paso en falso dado por Estados Unidos es su intención de proteger el Canal de Panamá con bases navales en el mar Caribe y tal vez con la esperanza de que podría suscitarse un conflicto con México, lo que es un punto básico en la política panamericana de los Estados Unidos.

El "Tageblatt" declara que el Presidente Calles ha maniobrado hasta colocar a Estados Unidos en una posición en que su prestigio, intereses y también su posición moral ante los ojos de toda la América Latina están en juego. Agrega que el desarrollo de las tendencias imperialistas de los Estados Unidos son la amenaza en el presente dilema de Washington y predice que los grandes intereses exigirán actos de imperialismo en que la actual administración norteamericana no tiene interés directo. Sin embargo, las intervenciones militares no son necesarias para ayudar al imperialismo del capital.

Según el "Borsen Courier" el incidente de Nicaragua coloca a los Estados Unidos en una difícil posición y es un gran éxito para México ya que le proporciona una propaganda valiosa, como también a los que se oponen al predominio de los Estados Unidos en la América Latina. —(ERIC KEYSER).

GUATEMALA HACE ACTIVAS GESTIONES PARA SOLUCIONAR EL CONFLICTO

GUATEMALA, 29.—El Ministro de Relaciones ha declarado que el Gobierno de Guatemala hace activas gestiones para buscar una solución honorable del conflicto niragüense, no pudiendo por ahora revelar los pasos que ha dado ni el resultado obtenido.

En vista de los cablegramas recibidos de Managua, el señor Horacio Espinosa, representante en ésta del señor Sacasa ha declarado que "la ayuda de México, la captura de rifles con la marca mexicana y la próxima llegada del barco mexicano "Temporal" cargado de armas, son todas informaciones de absoluta falsedad, simples maniobras maquiavélicas del partido chamorrista."

Agregó que muy pronto los Estados Unidos se convencerán de que han sido víctimas del más burdo engaño.

Reina gran excitación por el anuncio de haberse declarado zona neutral la costa Atlántica de Nicaragua, ocupándola la marinería norteamericana.—(U. P.)

NOTICIAS BREVES DEL CABLE

AMSTERDAM, 29.—**Las grandes lluvias han causado perjuicios de nsideración en la costa Oriental de la isla de Sumatra,** según comuni- de Medan.—(U. P.)

BERLIN, 29.—**En un choque entre un tren de pasajeros y un ex- so en las cercanías de Chemnitz, resultaron 22 heridos** de entre los ajeros del expreso.—(U. P.)

ROMA, 29.—**Se anuncia que el 3 de Enero la Cámara discutirá la orma de la Corporación,** a base sindicalista y con carácter fascista.

ROMA, 29.—**El Papa ha concedido una cruz especial en conmemo- ón del Año Santo** a los Embajadores y Ministros extranjeros acre- dos ante el Vaticano.—(U. P.)

LA HABANA, 29.—**Se cree que el Presidente Machado ha aprobado** plan de celebrar el vigésimo quinto aniversario de la independencia ana, el 20 de Mayo de 1927, mediante el cambio de mensajes de fe- taciones con las otras naciones, etc.—(U. P.)

BARCELONA, 29.—**Durante el huracán que azotó a Tortosa se hun- ron varias embarcaciones** ancladas en ese puerto, destrozándose otra. tres marineros gravemente heridos.—(U. P.)

BOGOTA, 29.—**Comunican de Barranquilla que llegaron a dicho rto el delegado colombiano a la Liga** de las Naciones señor Esteban amillo, y el ex-Ministro en Francia señor Arciniegas.—(U. P.)

SAN SALVADOR, 29.—**El señor Quiñones, Presidente de la Repú- a ofrecerá el 1.o de Enero una recepción** al Cuerpo Diplomático en Palacio Presidencial.—(U. P.)

GUAYAQUIL, 29.—**Dos raids aéreos de Guayaquil a Salinas fraca- on debido a fallas en los motores.** Pilotos italianos preparan las fuer- aérea ecuatoriana, que este año ha estado considerablemente reduci- debido a la disminución de los fondos concedidos por el Gobierno.— P.)

CHINA

ON SE OPONDRIA A LA LITICA PROPUESTA POR GRAN BRETAÑA

ONDRES, 29. — De fuente rizada se dice que el Ministe- de Relaciones Exteriores no ha recibido contestación sobre la actitud que adoptarán las demás potencias sobre la nueva política que se va a seguir en China; pero se tiene entendido que el Japón tiende a ponerse a dicha política, mientras que Francia se muestra reservada.—(U. P.)

LA PRENSA LATINO-AMERICANA CONTINUA SUS PROTESTAS POR LA ACCION YANQUI EN NICARAGUA

El público colombiano sigue ansioso las noticias y revela una indignación creciente.— "La Razón", de Buenos Aires, dice que la política imperialista yanqui va en aumento y que ha llegado hasta "la parte Sur del continente".

RIO DE JANEIRO, 29. — "O Correio da Manha", en un editorial, dice que encaminándose ciegamente por el camino tortuoso del imperialismo, los Estados Unidos han establecido dentro de la propia Nicaragua, la censura contra los nicaragüenses.—(U. P.)

BOGOTA, 29. — La prensa de todo el país comenta los acontecimientos nicaragüenses, manifestándose el público sumamente ansioso por las noticias de Nicaragua.

Continuamente se revela una indignación cada vez mayor que se exterioriza en protestas contra la política adoptada por el Gobierno de Washington.

"El Diario Nacional" concluye, én un editorial: "La ocupación de Nicaragua es una grande infamia y cuantas veces nos abstengamos de calificarla así cometeremos una vil cobardía".

Todos los diarios de Bogotá publican editoriales en el mismo sentido, protestando contra la conducta de Mr. Kellogg.

Por su parte, "La Nación" de Barranquilla publica un editorial sobre el Tratado estadounidenses-panameño que califica de nueva y definitiva absorción de Panamá.—(U. P.)

BUENOS AIRES, 29.—"La Razón" se refiere editorialmente a los bienes norteamericanos en Nicaragua avaluados en la suma de 20.000.000 de dólares y pregunta "¿qué significa para el Departamento de Estado de los Estados Unidos la dignidad nacional de este pequeño pueblo libre, reconocido como tal por el mundo entero?"

Manifiesta que lejos de debilitarse como algunos han profetizado, el imperialismo yanqui va en aumento como se desprende de la política sustentada por Norte-América en México y Centro América y aun en "algunos asuntos internacionales en la parte sur del continente".

Más adelante dice el diario que "si los Estados Unidos desean la hegemonía espiritual y moral en América y ser recibido como vanguardia del progreso material y la civilización, no debe olvidar que la América Latina siempre ha favorecido al débil contra el fuerte aunque el único derecho que el débil puede ostentar frente al fuerte sea el de la Justicia".—(U. P.)

NOTICIAS BREVES DEL CABLE

GUAYAQUIL, 29.—**El equipo seleccionado de football de Guayaquil derrotó a uno de Costa Rica,** en la primera partida jugada entre ambos por 6 goals contra 2.—(U. P.)

GUAYAQUIL, 29.—**Se cree que las lluvias empezarán temprano.** Los chubascos han comenzado ya.—(U. P.)

GUAYAQUIL, 29.—**El vapor francés "Saint Joseph" encalló a la entrada de Guayas.**—(U. P.)

LIMA, 29.—**El Senado aprobó el presupuesto del Ministerio de Justicia.**—(U. P.)

LA PAZ, 29.—**"La Razón" de hoy publica una carta del político peruano señor David Smanez,** quien se adhiere a la opinión de los desterrados señores More y Urquieta, declarando, a propósito del atentado dinamitero realizado últimamente contra el Presidente Leguía, que condena tal género de atentados.—(U. P.)

LA PAZ, 29.—**El auto carril en que viajaba el señor Lemaitre,** chocó con un carro de mano a la salida de uno de los túneles que existen entre La Paz y Oruro, cerca de la estación de Kenko.

El auto-carril quedó destrozado, pero felizmente no hubo desgracias personales.—(U. P.)

LA PAZ, 29.—**El General Gonzalo Jáuregui dictará esta tarde, a las 5.30, una interesante conferencia** en el círculo militar, sobre "apreciaciones sobre las maniobras realizadas por el ejército argentino en Octubre último."—(U. P.)

BUENOS AIRES, 29.—**El Ministro de Hacienda declaró: "Puedo asegurar que el ejercicio de 1926 se cerrará equilibrado.** No puedo hacer cifras que serían conjeturas para establecer si habrá o no superávit; pero creo que en caso de haberlo oscilará entre uno y dos millones de nacionales.—(U. P.)

ITALIA

Se descubre una vasta asociación criminal

Catania 29. — Se ha descubierto una vasta asociación criminal de la cual se sospecha sea autora de numerosos asesinatos. Se han efectuado algunas detenciones, incluso la del asesor municipal de la comuna de Motta Antonio Ventimiglia.—(U. P.)

Profesores separados de sus puestos

ROMA 29. Han sido exonerados de sus puestos, acusados de realizar enseñanzas anti-patrióticas, los profesores Umberto Cormz de Turín, Giovanny Facceitti y Alcide Malagugginl de Milán, Atilio Nulli de Mesina, Francesco Poggi de Génova, Giovanni Quaglia de Chiavenna, Gaetano Viciani de Lodi, Giuseppe Sgnello de Cento, Camilo Bellieni de Gorizia, y al Vice Rector Pietro Costanzi del Colegio de Cagliari.—(U. P.)

El Ministro británico de Aviación, admirador de Mussolini

NAPOLES, 29. — Entrevistado el Ministro británico de Aviación Sir Samuel Hoare, declaró que el señor Mussolini era la figura más notable de Europa. "Lo admiro principalmente — agregó — en mi carácter de Ministro de Aviación, porque ha sabido organizar la aviación italiana y ponerla a la altura de la inglesa".—(U. P.)

Faltan sólo 48 horas para que entren en vigor las disposiciones petroleras mexicanas

El 70 por ciento de las Compañía no han cumplido aún las disposiciones legales correspondientes.— Se prevé una situación bastante delicada

MEXICO, 29.— Cuando sólo faltan 48 horas para que se pongan en vigencia las leyes sobre petróleo, 17 compañías más importantes, representando el 70 por ciento de la producción total, no han cumplido con las disposiciones legislativas que exigen la presentación de un formulario, solicitando el reemplazo de los títulos actuales por concesiones.

El Presidente Calles, convocará una reunión del Gabinete para mañana posiblemente con el objeto de tratar la cuestión petrolífera puesto que, por lo general, las reuniones de Gabinete tiene lugar el día Viernes.

Aunque algunas personas son de parecer que se unificarán los puntos de vista del Gobierno y las compañías afectadas para el 1.o de Enero, la opinión casi unánime es que tanto las compañías explotadoras de petróleo y el Gobierno mantendrán sus posiciones, lo que provocará el desenlace definitivo en el Departamento de Estado de México.

No han tenido confirmación los insistentes rumores propalados en el sentido de que el Ministro de Estados Unidos, Mr. Sheffield, partirá el 15 de Enero, pero se admite que esto dependerá de la situación que prevalezca entonces, pues, en el caso de no solucionarse, no sería raro que un retiro del reconocimiento tuviera lugar.—(U. P.)

MEXICO, 29.— Dando respuesta a la comunicación de las compañías petroleras, fecha 28, en que solicitan una extensión del plazo para presentar sus solicitudes de concesiones de acuerdo con las nuevas leyes, el Presidente Calles se opuso esta noche a la prórroga del plazo establecido, declarando que estaba convenido personalmente que las leyes eran justas.

La nota de las compañías dice que, consideran que la forma de la concesión no reconoce adecuadamente la soberanía de los derechos adquiridos con anterioridad a 1917, en vista de los cual, habían llegado a la conclusión que no podían aceptar la proposición derivada de la nueva legislación, sin temer que sus derechos existentes quedasen en peligro. Al final de la nota solicitan las compañías una extensión del palzo a fin de armonizar la letra de las leyes con la declaración hecha por el Gobierno de proteger debidamente los derechos previamente adquiridos.—(U. P.)

SI DESEA ADQUIRIR UNA LAMPARA ELECTRICA PARA SU CASA

VISITE NUESTRA EXPOSICION

EN ELLA ENCONTRARA LO QUE UD. DESEE

ACABAMOS DE RECIBIR UN EXTENSO SURTIDO, EN EL CUAL HAY MODELOS PARA TODOS LOS GUSTOS

DEPARTAMENTO DE ELECTRICIDAD

MORRISON & Co.

Ahumada 65 Santiago

Después de un

JOHN BULL

quedarás satisfecho

ELIXIR DE NOGUEIRA

Gran Depurativo de la Sangre

Empleado com exito para combatir todas las molestias provenientes de la sangre impuro

Mi lares de testimonios medicos y de curados

Tiene su testimonio en la voz del pueblo

SE VENDE EN TODAS LAS DROGUERIAS Y BOTICAS

A base de caroba, guayaco y yoduro de potasio.

Representantes:

DAUBE Y CIA. — VALPARAISO

HACIENDOSE SUSCRIPTOR POR UN ANO A

"LA NACION" $ 90 o "LOS TIEMPOS" $ 45

tendrá Ud. las siguientes ventajas:

1.a Recibirá "La Nación" puntualmente todos los días a las 7 de la mañana y "Los Tiempos" a las 3 de la tarde.

2.a Le obsequiaremos un ejemplar del Anuario "La Nación" para 1927. Interesante revista de todas las actividades del país. Ciento sesenta páginas de gran formato.

3.a Usted tendrá, desde el día en que se suscriba, una rebaja de 10 o|o en las adquisiciones hasta $ 5,000 que haga en la Fábrica de Catres, Delicias esquina Avenida España. Sólo esta última opción, puede, pues, representarle una utilidad líquida de más de cuatrocientos pesos.

Una Noche en Montmartre

EN EL PRINCE OF WALES

El anuncio de la celebración de "UNA NOCHE EN MONTMARTRE" para el Viernes 31, en que se recibe el Año Nuevo, no habrá de tener comparación con ningún acontecimiento con que se podrá despedir el año en curso.

En esta fiesta se recordará el espíritu de las fiestas latinas de Montmartre, cuyo solo nombre aparece ya sindicado como símbolo de optimismo, alegría y entusiasmo.

El establecimiento no ha omitido detalles para producir en la distinguida concurrencia la ilusión de una fiesta Montmartriana en su DINER DE GALA Y SOUPER REVEILLON de esa noche.

INFORMACIONES CABLEGRAFICAS DEL EXTERIOR

DE NUESTROS CORRESPONSALES ESPECIALES, VIA EASTERN Y ALL AMERICA CABLES INC. DE "THE UNITED PRESS". — LOS ORIGINALES DE TODOS LOS CABLEGRAMAS QUE SE INSERTAN EN ESTA SECCION, ESTAN A DISPOSICION DEL PUBLICO EN ESTA IMPRENTA

El Depto. de Estado norteamericano recibió ayer una nueva nota boliviana

UN LIBRO QUE CAUSA SENSACION

LIMA, 29. — Ha causado gran sensación la aparición de un libro sobre las gestiones plebiscitarias de Arica, del cual es autor el señor Manuel Portocarrero, ex-jefe de la propaganda del Perú en Arica.

La obra se titula "Lo que vi en Arica".—(U. P.)

CURLETTI PROTESTA

LIMA, 29. — El senador señor Curletti pronunció un discurso en el Senado, protestando contra la actitud del Canciller boliviano señor Gutiérrez y condenando su declaración sobre los pretendidos derechos que la fórmula Kellogg crea para Bolivia.

"El Canciller Gutiérrez—dijo—finge creer que el preliminar que la Cancillería de Lima dirigió a Mr. Kellogg, preguntando si la opinión de los habitantes de Tacna y Arica sería consultada, significa el asentimiento de esta Cancillería para la transferencia".—(U. P.)

UNA NUEVA NOTA BOLIVIANA

WASHINGTON, 29. — El Departamento de Estado recibió una nota del gobierno boliviano trasmitida por conducto del Ministro de Estados Unidos en La Paz Mr. Cottrell, referente a la cuestión de Tacna y Arica.

Los funcionarios se han negado a hacer comentarios sobre la materia tratada en la comunicación y la Legación boliviana no tiene informaciones acerca de la nota.—(U. P.)

El torneo de ajedrez de Hastings

HASTINGS, 29.—En el torneo de ajedrez que tiene lugar en esta ciudad, Sergeant venció a Norman; Yates venció a Euerger; Teller venció a Mitchell.

Las partidas entre Reti, Thomas, Colle y Tartakower, se postergaron.— (U. P.).

El premier australiano pinta un cuadro pesimista de los asuntos mundiales

NUEVA YORK, 29.— El premier autraliano, Mr. Bruce, en un discurso pronunciado en la Unión de habla inglesa, abogó en favor de una cooperación extraoficial anglo-norteamericana con el propósito de "asegurar el regreso del mundo a la sanidad", en especial para reajustar y rehabilitar las circunstancias económicas de Europa y para "afrontar juntos la cuestión del desarme."

Mr. Bruce, que se encuentra en viaje de regreso a su patria, después de asistir a la Conferencia Imperial de Londres, hizo un resumen pesimista de los asuntos mundiales, encontrándolos "muy distantes de ser consoladores en vista de los sacrificios de la gran guerra y del optimismo con que voceamos la paz. Guerras, rumores de guerras, acusaciones y contra acusaciones son ecos que repercuten en todas partes de Europa y Asia.

"Uno quisiera pensar que la confianza existe siquiera entre los aliados.

"En Oriente todo es caos y confusión y nadie sabe lo que resultará.

"Francia e Italia, con las mismas ambiciones en el Mediterráneo y en el Africa, desconfían una de otra.

"Alemania se defiende políticamente, acusada de traición. Aun la misma América declaró recientemente que, debido a que algunas partes no han respetado el Tratado de Washington, los Estados Unidos construirán mayor número de cruceros.

"Todo el mundo tiene que pensar que los grandes ideales por los cuales se libró la guerra, están muy lejos de dar la menor muestra de realizarse."

Al referirse indirectamente a las deudas de guerra, Mr. Bruce agregó:

"Parecería que el carácter moral de ciertos países europeos hubiera experimentado una baja apreciable debido a los acontecimientos que se han desarrollado desde 1919. No se puede negar los hechos: la Europa Continental mira los asuntos mundiales con una mentalidad muy diferente de la de Gran Bretaña y América.—(U. P.).

ESPAÑA

EL CONSEJO DE GUERRA VERA HOY EL ASUN ARTILLERO

MADRID, 29. — Mañana se verá en ésta por el Consejo Supremo de Guerra la causa que se sigue por los sucesos producidos en el Cuerpo de Artillería, en la cual figuran como procesados los generales Haro y Carso, el coronel Urrutia, el teniente coronel Belsa y el comandante Sarabia.—(U. P.)

Ayer fué firmado el tratado de arbitraje entre Alemania e Italia

Estipula la creación de una Comisión que resolverá cualquiera divergencia.— La prensa alemana aprueba el Tratado, aunque hace notar su temor de que Mussolini quiera formar una alianza contra Francia.— La prensa italiana dice que es el más importante de los acuerdos últimos.— En Gran Bretaña se hacen comentarios elogiosos para el convenio

LA FIRMA DEL TRATADO

ROMA, 29. — El señor Mussolini y el Embajador alemán señor Neurath, firmaron el tratado italo-alemán. — (U. P.)

ROMA, 29. — El tratado italo-alemán fué firmado en el Salón de la Victoria, que sirve al señor Mussolini de oficina particular y que se encontraba brillantemente iluminada.

La firma fué presenciada por el subsecretario de Relaciones Exteriores señor Grandi, por el barón Bordonaro, secretario general del Ministerio y varios altos funcionarios del mismo Ministerio.

El Embajador alemán señor Neurath, estaba acompañado del barón von Prittwitz, Consejero de la Embajada alemana y varios miembros de la misma.

Se tomó una vista cinematográfica del acto y en seguida los señores Mussolini y Neurath y demás asistentes "posaron" ante los fotógrafos. — (U. P.)

COMENTARIOS ALEMANES

BERLIN, 29. — "Worwaertz", refiriéndose al esfuerzo del señor Mussolini, tendiente a obtener una alianza política con Alemania, además del Tratado de arbitraje, dice que la cooperación política de Alemania con Italia se deberá considerar solamente cuando Italia vuelva nuevamente a tener un régimen civil. — (U. P.)

BERLIN, 29. — Con ocasión de la firma del tratado italo-alemán, el diario "Vossische Zeitung" acusa al señor Mussolini de haber tratado de engañar a Alemania y a Francia. Sostiene que el Duce se acercó simultáneamente al Gobierno de Berlín ofreciéndole una alianza contra Francia y propuso al Quay D' Orsay una alianza contra Alemania.

El diario citado indica claramente que el proyectado viaje del señor Stressemann a Roma tendría fines contrarios a Francia. "No vemos razón alguna—agrega—para permitir que el señor Mussolini use el instrumento alemán contra Francia, especialmente cuando las relaciones franco-italianas no son amistosas debido a la contradicción de fascistas en la frontera francesa".—(U. P.)

LONDRES, 29. — En los círculos autorizados se declara que las suposiciones publicadas por la "Vossische Zeitung" respecto a la actuación del señor Mussolini al gestionar el tratado de arbitraje entre Italia y Alemania, son enteramente falsas.—(U. P.)

OPINION DE LA PRENSA ITALIANA

ROMA, 29. — "Il Secolo", comentando el tratado italo-alemán, señala las declaraciones explícitas de los señores Mussolini y Stressemann en el sentido de que el tratado no se dirige contra terceras partes.

"Il Messagero" dice que es el más importante de los recientes acontecimientos sobre política europea. Italia se ha sobrepuesto al espíritu de guerra hacia su exenemiga. El Tratado se inspira en e lespíritu de Locarno y de Thoiry y garantiza la paz de Europa. — (U. P.)

ROMA, 29. — "Il Popolo di Roma", comentando el tratado italo-alemán, dice que el senador Scialoja lo perfeccionó en Ginebra y constituye un monumento de la diplomacia moderna que permitirá a los dos grandes países eliminar pacíficamente sus motivos de querellas.—(U. P.)

CALUROSOS APLAUSOS BRITANICOS

LONDRES, 29. — En esferas autorizadas se aplaude calurosamente la firma del tratado italo-alemán, que es considerado como "un pacto de tipo puramente locarnista", sin cláusulas secretas ni reservas.—(U. P.)

TEXTO INTEGRO DEL TRATADO ITALO - ALEMAN

ROMA, 29.— El Tratado entre Italia y Alemania dice: "El Rey de Italia y el Presidente de Alemania deseosos de robustecer las relaciones entre ambos países y cooperar al mantenimiento de la paz general, acuerdan el siguiente tratado:

"1.o Los contratantes se comprometen a someter a procedimientos conciliatorios las controversias que sirjan y no se resuelvan por las vías diplomáticas ordinarias. En caso de que el procedimiento conciliatorio fracasara, las diferencias se somterán a un tribunal de arbitraje o a la Corte Internacional de La Haya.

"2.o Después de definir los desacuerdos, se podrá someterlos a procedimientos de conciliación dentro del año en que hayan ocurrido.

"3.o Si la decisión del tribunal arbitral designado o de la Corte Internacional de La Haya estuviera en pugna con los derechos constitucionales de la parte perjudicada, ésta podrá apelar ante una comisión conciliadora para obtener satisfacción.

"4.o Los contratantes elegirán una comisión permanente de conciliación de cinco miembros. Cada parte elegirá un miembro quienes designarán a los tres miembros restantes, no pudiendo éstos ser ciudadanos de ninguna de las dos naciones ni haber tenido relaciones con las mismas. Por igual procedimiento se elegirán otros cinco miembros reemplazantes.

El Presidente de la Comisión será elegido por los cinco miembros de la comisión.

"5.o Los contratantes cubrirán los gastos, por partes iguales.

"6.o La Comisión actuará a pedido de las partes contratantes, las que se comprometen a facilitar las tareas de la Comisión.

"7.o La Comisión de conciliación, después de estudiado un asunto, formulará una proposición para resolver la controversia, agregando las conclusiones a que haya llegado durante la investigación, debiendo hacerlo dentro de un semestre desde que se haya pedido que intervenga. Las partes deberán contestar esta proposición dentro de un plazo de tres meses.

"8.o Si no se acepta la proposición de la Comisión la controversia se someterá a la Corte de Arbitraje.

"9.o Todo asunto sin solución aceptada podrá ser llevado ante la Corte de La Haya.

"10.o Las decisiones serán ejecutadas de buena fe por las partes, que se comprometen a no adoptar ninguna medida que pudiera perjudicar la aceptación de las proposiciones. La Comisión permanente o las Cortes a que se apele podrán adoptar las medidas de salvaguardia que deberán ser ejecutadas por ambas partes".

"11.o La Comisión establecerá sus propios procedimientos de acuerdo con la Convención de La Haya.

"12.o Este tratado será válido aún cuando la controversia concierna a otras potencias.

"13.o Este tratado no se aplicará en los casos sometidos a otros tratados con jurisdicción de una u otra de las partes contratantes ni tendrá primacía sobre las obligaciones contraídas por el Pacto de Locarno.

14.o Este tratado no significa una modificación de los derechos ni de las obligaciones de las partes contratantes como miembro de la Liga de las Naciones ni limita la competencia y atribuciones de la Liga.

"15.o Este tratado se ratificará a la brevedad posible y las ratificaciones se cambiarán en Roma.

"16.o La duración del tratado será de diez años, pudiéndose prorrogar en caso de desearlo así ambas partes".—(U. P.)

ACCIONES

NUEVA YORK 29.—Los títulos que se indican se cotizaron como sigue:

American Metal Co. 43; American Smelting & Refg. Co., 145 3|8; American Woolen, 33 3|4; Atkinson Ry. de Santa Fe, 166 1|2; American Teleph. & Teleg. Co., 149; Anaconda Copper Co., 48 3|8; Allis Chalmers 89; Bethlehem Steel, 47; Chile Copper Co., 34; Cerro de Pasco Copper Co., 62 1|2; Continental Oil, 20; Central Leather, 8; Dupont de Nemours, 179; Dodge Brohtres, 27 1|2; General Motors, 157 1|4; Great Western Sugar, 107; General Esphalt, 84 3|8; Hudson Motors, 54 1|8; International Cement, 51 1|2; International Harvester, 144 1|4; Keneocott Copper, 61 3|4; Misouri Pacific Ry., 38 1|2; National City Bank, 640; Standard Oil of N. J., 39; Standard Oil of Calif, 59 7|8; Southern Pacific Ry., 109 7|8; Studebaker Corp., 54 1|2; Union Pacific Ry., 160 1|4; U. S. Rubber Co., 59 1|4; General Electric, 88 7|8; U. S. Steel Corp, 158 7|8; Intern. Ry. Corp., 24.—(U. P.)

ARGENTINA INSISTIRA EN QUE NO HAY FIEBRE TIFOIDEA EN SU TERRITORIO

BUENOS AIRES 29.—La Cancillería ha cablegrafiado al Encargado de Negocios de la Argentina en Washington, dándole instrucciones de que reitere las gestiones que se han hecho ante el Gobierno de Estados Unidos, a fin de que se excluya a la Argentina de entre los países en que existe la fiebre aftosa, con carácter epidémico. Se sabe que sólo se han producido casos aislados en el país. Este paso se da para que no se restrinja, como se hace actualmente, la importación de ganado en pie y carnes congeladas de la Argentina.—(U. P.)

RUSIA

Se informa que ha habido revueltas en varias partes de Rusia

LONDRES, 29. — El conocido diario anti-bolchevique, "Daily Mail", publica una información de su corresponsal en Riga, según la cual habrían ocurrido varias revueltas de carácter grave en diferentes provincias rusas, agregando que estos rumores fueron confirmados por Kalinin, quien declaró que el Gobierno había establecido ciertos impuestos, causantes del malestar entre los campesinos.

Según Kalinin, los desórdenes habrían asumido mayor gravedad en Samara, Pleskov, Kursk, Phaov y Ore, mientras que revueltas graves también habían tenido lugar en los distritos ukranianos, donde se había establecido la ley marcial.—(U. P.)

MEXICO

EL "SAINT LOUIS" ESTA LISTO

TAMPICO, 29. — Los aviadores norteamericanos Dargue, Mc Daniel y Weddington regresan hoy a media noche. Aun continúa el fuerte viento Norte pero con tendencias a amainar. Es probable que partan mañana si el tiempo lo permite. La llegada a Veracruz es peligrosa si hay temporal. La nueva máquina del "Saint Louis" está instalada y las pruebas han sido satisfactorias.—(U. P.)

LOS ANFIBIOS NADA HAN SUFRIDO CON LOS FUERTES VIENTOS

VERACRUZ, 29. — Veinticuatro horas de fuerte viento norte no han averiado en forma alguna los aviones anfibios.

El capitán Yairchild debe llegar mañana de México, y tiene la intención de continuar su vuelo el viernes hacia Puerto México, si en no aterrizara allí, limitándose a volar en círculo sobre la ciudad para seguir hacia Minitalana, donde se aprovisionará de combustible y posiblemente pasará la noche, debido a que, a mediados del invierno, de costumbre hay mucho viento en Salina Cruz. — (U. P.)

FRANCIA

Francia e Inglaterra no accederán a los deseos de España sobre Tánger

PARIS, 29. — En el caso de que España tenga el propósito de volver nuevamente a su proyecto primitivo de exigir la incorporación de la zona de Tánger a Marruecos, cuando las negociaciones franco-españolas se reanuden en la segunda quincena de Enero, el Ministerio de Relaciones Exteriores insinúa que tal vez Francia e Inglaterra aconsejen a España en el sentido de que las negociaciones son inútiles.

Estas declaraciones se han hecho a raíz de la publicación del artículo del "A. B. C.", en que incluía el retorno a las exigencias antiguas con respecto a Tánger, limitándose el programa de la conferencia de Enero próximo a discutir el Estatuto de 1923 con el objeto de ponerlos en vigencia en la forma más conveniente para España. — (U. P.)

BRASIL

2,000 REBELDES SE ACERCAN A URUGUAYANA

BUENOS AIRES, 29. — El corresponsal de "La Razón" en Montevideo, anuncia que informaciones de Santa Rosa del Cuareim en Río Grande del Sur, dicen que el jefe rebelde Zeca Netto con 2,000 hombres se aproxima a la ciudad de Uruguayana. Entre tanto, el coronel Padilla a la cabeza de 300 hombres organiza nuevas fuerzas rebeldes a lo largo del río Cuareim. El jefe de las fuerzas federales, coronel Flores de Cunha, tratará de impedir la unión de las fuerzas de Padilla y Netto. — (U. P.)

CHOQUE ENTRE REBELDES Y FEDERALES

BUENOS AIRES, 29. — El corresponsal de "La Prensa" en Montevideo, comunica que en un choque ocurrido entre rebeldes y federales en Cahhoeira, estado de Río Grande del Sur, resultaron 10 muertos y numerosos heridos. No hay mayores detalles. — (U. P.)

Francia y Alemania firmarán hoy el acuerdo sobre potasa

El Ministro francés, de Agricultura, dice que tratará de obtener otros abonos más baratos, ya que no puede influír en las cotizaciones del salitre chileno.

PARIS, 29.— Francia y Alemania firman mañana Jueves el acuerdo sobre la potasa, negociado entre los productores de ambos países y que se espera resultará en un monopolio mundial. Según los términos del acuerdo los productores franceses y alemanes proyectan una campaña de común esfuerzo para educar a los agricultores en el uso de la potasa, buscando ganancias más en el aumento de las ventas que en el aumento de los precios. Todo el volumen de los nuevos negocios se dividirá a razón de 70 por ciento para Alemania y 30 por ciento para Francia, hasta que las ventas excedan de 940,000 toneladas, cuando los productores se dividirán el mercado por iguales partes.

Los Gobiernos acuerdan dar a los productores el monopolio exclusivo de la potasa en los dos países.

El Ministro de Agricultura, M. Qeille prometió a los agricultores que el Gobierno trataría de obtener abonos más baratos, declarando que "hay casos en que puede obrar directamente para obtener reducciones efectivas, pero en otros no puede hacer nada. Por ejemplo, este es el caso con el salitre chileno que se cotiza por firmas inglesas a precios fuera de toda influencia posible y para mejorar los cuales es preciso esperar que mejore el valor del franco. A pesar del mayor precio de los fletes, veo con agrado que el salitre que se cotizaba a 180 francos, los cien kilos, en Agosto, se vende ahora a 145 francos". — (U. P.)

INFORMACIONES COMERCIALES E INDUSTRIALES

ALGODON

NUEVA YORK 29.—El algodón se cotizó como sigue, en centavos oro por libra:

Para Enero, 12.65; para Marzo, 12.85; para Mayo, 13.18; para Junio, 13.34; para Agosto. 12.95.—(U. P.)

LIVERPOOL 29.—El algodón se cotizó como sigue en peniques por libra:

Para Diciembre, 6.26; para Enero, 6.66; para Marzo, 7.86; para Mayo, 8.86; para Junio, 9.06. Se hicieron transacciones por cinco mil fardos.—(U. P.)

GRANOS

CHICAGO 29.— Los cereales se cotizaron como sigue: Trigo, para Enero, 1.36; para Febrero, 1.38 1|2. Maiz, para Enero, 69 5|8; para Febrero, 80. Avena, para Enero, 45 1|4; para Febrero. 49 1|2.—(U. P.)

HASTA QUE SE ESTABLEZCA LA SITUACION DEFINITIVA DE LOS SERVICIOS DIPLOMATICO Y CONSULAR

PODRAN PERMANECER CON LICENCIA EN SANTIAGO

Se nos informa que el señor Ministro de Relaciones Exteriores, don Jorge Matte, ha autorizado a los diplomáticos y cónsules actualmente con licencia en Santiago, para que permanezcan en el país hasta que se termine la discusión sobre las economías en el servicio diplomático y consular. Esta medida ha sido tomada con el objeto de evitar al Fisco el gasto que significaría hacer regresar a su puesto funcionarios cuyos cargos pueden ser suprimidos, con lo cual habría que darles nuevamente pasajes para que volvieran al país.

—La Comisión de Estatuto de la Cámara, acordó ayer reabrir la discusión en la parte relacionada con las supresiones ya acordadas de los Ministros en España y México y los segundos secretarios de las Embajadas en Brasil y en Argentina. Reabierta la discusión, se acordó, por unanimidad, mantener los cargos indicados, anulando el acuerdo anterior.

—Parece que se presentarán indicaciones para reabrir debate sobre algunos otros de los cargos suprimidos en el servicio diplomático.

ACUERDOS DEL COMITE PRO VETERANOS E INVALIDO DEL 79

El Comité Pro-Veteranos e Inválidos del 79, en su última sesión, acordó manifestar la gratitud que le merece la actitud de las señoras de la Cruz Roja, de Mujeres de Chile, al ofrecerse para efectuar la colecta.

Asimismo acordó agradecer a los boy-scouts y girls guides su ofrecimiento para cooperar en esa colecta; al Ministro de la Guerra, por haber autorizado a los aviones del Ejército para anunciarla, y al General Barbosa, por haber cedido varias bandas militares para que toquen en las plazas y calles durante el día de la colecta.

A continuación se tomaron otros acuerdos relacionados con este mismo asunto.

FUMESE CIGARRILLOS

ABDULLA

$2.40 $3.00 $3.40

FUMARLO ES ADOPTARLO

"SOLO PERJUICIO ACARREARIA EL AUMENTO DEL IMPUESTO AL FIERRO"

DICE LA SOCIEDAD NACIONAL DE MINERIA EN UNA NOTA ENVIADA A LA CAMARA

La Sociedad Nacional de Minería ha enviado una nota a la Cámara de Diputados, transcribiéndole la opinión que le merece el proyecto de aumento de impuesto al fierro, propiciado por la Comisión Mixta Financiera, según el cual el gravámen de $ 0.60, por tonelada, que actualmente rige, se elevaría a $ 2.

Examina en primer lugar, la política tributaria que otros países exportadores de fierro, como Suecia, Luxemburgo, Francia y España, han seguido respecto de este mineral, y deduce que a pesar de las condiciones favorables, como la rapidez, la abundancia y poca distancia con los establecimientos de fundición, y el menor costo de los medios de comunicación, esas naciones no gravan el fierro sino en forma mínima. Suecia y Luxemburgo, no imponen gravámen, Francia tiene un impuesto de 0.20 francos y de 0.10 de peseta España.

Agrega que en América sólo Cuba y Canadá, exportan minerales de fierro, pero ninguno de los dos gravan la exportación.

Analiza, en seguida, la nota, los centros de producción chilenos, tales como "El Togo", cuya exportación se inició hace sólo tres años y la próxima explotación de "El Algarrobal".

Al respecto dice que, las reservas de fierro del país son considerables, y que debe rechazarse como un absurdo la idea de que las explotaciones actuales ocasionen un agotamiento próximo. Cita en apoyo de esta afirmación, el caso de España, cuyos minerales de fierro han sido explotados durante siglos y aún no se divisa su agotamiento.

Agrega que el impuesto de $ 0.60 es bastante alto, en atención a que el precio se rige por los mercados mundiales y la abundancia lo mantiene bastante bajo, a pesar de que la cotización actual es la más alta que se ha registrado en los últimos años.

A esto debe sumarse, según la Sociedad de Minería, el alto flete que se debe pagar por el transporte del fierro al extranjero, todo lo cual vendría a establecer que, si bien Chile cuenta con minerales abundantes de primera clase, sus condiciones de explotación actual lo colocan en situación desfavorable con respecto de los mercados mundiales.

Manteniendo el impuesto actual por un plazo indefinido, — termina la nota a que hacemos referencia, — estableciendo primas sobre la producción siderúrgica, y liberando de derechos de exportación al mineral que se exporte en proporción al tonelaje que se funda en el país, se creará un estímulo que atraerá la inversión de capitales extranjeros. Por estas circunstancias, la Sociedad Nacional de Minería, estima que, la medida de aumentar el impuesto al fierro ocasionaria perjuicios superiores a los beneficios, que por el momento pudiera proporcionarle al Estado una mayor renta por este capítulo.

UNA COMISION DE TELEGRAFISTAS SE ENTREVISTA CON EL MINISTRO DEL INTERIOR

Ayer, a las 11 de la mañana, una comisión de empleados del Telégrafo del Estado y de ex-empleados del mismo servicio, acompañada de varios parlamentarios, se entrevistó con el Ministro del Interior, don Manuel Rivas Vicuña.

Según informaciones que pudimos obtener de parte de los miembros de esa Comisión, el objeto de la entrevista con el Premier fué el de hacer llegar hasta el Gobierno sus quejas por diversas medidas de carácter disciplinario, adoptadas por la Dirección del servicio, que son consideradas por el personal, como sin fundamento.

En la entrevista a que nos referimos — según se nos expresó — se habría impuesto al Ministro del Interior, en detalle, de los numerosos traslados que se ha impuesto al personal, en este último tiempo, basándose en motivos de disciplina. Pudimos precisar — por informaciones que nos proporcionaron los interesados — que el número de los traslados efectuados en el año que termina, alcanzan a 222, algunos de los cuales tienen su justificación y han sido aceptados por los empleados, mientras el resto ha sido impuesto violentamente.

Los traslados en referencia impondrían — de acuerdo con las informaciones que obtuvimos — desembolsos extraordinarios a las arcas fiscales, pues a cada empleado que se traslada, se le proporciona, en virtud de disposiciones reglamentarias, pasajes para él y su familia y un mes de sueldo sin cargo, cuando son casados y 1|2 mes, cuando son solteros.

La comisión se retiró gratamente impresionada de la forma como el Ministro había atendido sus observaciones.

Una mujer no será mujer,

si no es

capaz de

fumar

JOHN

BULL

Crema RECAMIA

Hace desaparecer las arrugas. Conserva el cutis fresco y aterciopelado. La vende únicamente

PELUQUERIA LOUBAT

San Antonio 208, esquina de Agustinas.

LAS GALLETAS MAS EXQUISITAS

Hay fábricas que hacen buenos productos y continúan por años y años sin variar; otras están siempre atentas a los deseos del consumidor y procuran satisfacerlo por todos los medios a su alcance y aún se anticipan.

La Casa Hucke, de Valparaíso, especializada en galletas y pasteles ha dado muchas sorpresas agradables al público, con la continua mejora de sus servicios y la creación de novedades, copiando las últimas creaciones europeas, cuyos secretos pone en ejecución por medio de los maestros especialistas que contrata.

Ahora, por ejemplo, todo el mundo se deleita con sus nuevos tipos de galletas de lujo denominadas **Diana, Person, Vainilla, Venus, Macedonia y Geisha**, que deleitan los paladares más delicados.

Son galletas que están calculadas para larga duración y por lo tanto puede llevarse una buena provisión al salir a veranear, para deleitar a sus amigas.

Pídalas en todas las galleterías y buenos almacenes.

NOTICIAS BREVES; PERO IMPORTANTES

El Consejo de jefes de oficinas de la Municipalidad ha sido convocado a reunión para hoy Jueves a las 5 P. M., en la Sala Municipal, con el objeto de formar ternas para la provisión de los puestos de oficiales de 6.a categoría del Juzgado de Policía Local y de Recepción y Entrega de Mercaderías en los Almacenes del Departamento de Aseo y Plantaciones.

Se ha revocado el decreto que ordenaba la paralización de los trabajos de construcción en la propiedad N.o 2764 de la calle Compañía, y se ha fijado un plazo para la demolición de esa propiedad.

El estacionamiento de vehículos en la calle del Puente entre Rosas y San Pablo, ha sido prohibido. Asimismo, se ha dispuesto que en la calle Puente al llegar a San Pablo sólo podrá detenerse un tranvía.

Los siguientes nombramientos de empleados municipales se han decretado en la tarde de ayer: inspector de 3.a clase, don Onofre Castro; oficial de 8.a categoría, del Departamento de Obras Municipales, don Alberto Salas Castro; oficial de partes del Juzgado de Policía Local, don Marcial Silva Zamora; inspector de 1.a clase de la Inspección General, don Ramón Echeverría Cazotte, e inspector de 3.a clase de la Inspección General, don Eduardo Moraga.

La Cooperativa Arturo Prat nos pide avisar a los socios para que se apresuren a adquirir el mínimum de dos acciones para tener derecho en el sorteo de los sitios vacantes, próximo a efectuarse, y tener, de esta manera, pagado el 33 por ciento del valor que la ley exige.

La 11.a asamblea general de socios de la Liga Chilena de Higiene Social se efectuará hoy en Delicias 1707, para ocuparse de la siguiente tabla; Lectura de la memoria anual y Elección del nuevo directorio para 1927.

POR LA MONEDA

Sobre las últimas reformas constitucionales de México ha informado a la Cancillería nuestro representante en ese país, don Enrique Bermúdez.

Una nueva entrevista de salitreros se celebró ayer en el Ministerio de Hacienda. Concurrieron los señores Max Moyer, Jorge Vial y el delegado fiscal de salitreras, señor Carlos Orrego.

Conferenció ayer con el Ministro de Relaciones Exteriores, el Embajador de la Argentina, Excmo. señor Malbrán.

Se entrevistaron con el Ministro de Hacienda los señores Marcos Walton, Cannes, Tito Losoni y Enrique Matta Figueroa.

Se ha recibido una nota de la Legación de Francia, en la cual solicita nuevamente la decisión de nuestro Gobierno sobre el tratado de Spirzberg.

Hoy de 3 a 5 de la tarde, el Canciller señor Matte recibirá al Cuerpo Diplomático residente.

A los socios de la Sociedad de Fomento Fabril, a los Industriales y al Comercio

Se encuentra en circulación el "ALBUM HISTORICO DE LA SOCIEDAD DE FOMENTO FABRIL Y DE LA INDUSTRIA NACIONAL", una de las obras más interesantes en su género. Su material de lectura es particularmente útil para los industriales y comerciantes, sobresaliendo entre sus capítulos la NOMINA DE INDUSTRIAS NACIONALES CLASIFICADAS POR PRODUCTOS, que es la más completa publicada hasta hoy.

Otros capítulos importantes, son: Estadística Industrial, Derechos Aduaneros, Protección Industrial, Plan de Política Económica, Primas Industriales, Elaboración del Fierro, Fabricación de Acido Sulfúrico, Producción de Azúcar de Betarraga, Cultivo del Lino, Aprovechamiento Industrial de las Aguas, Ferrocarriles Particulares, Instalaciones Eléctricas, Industria Salitrera, Carbón Nacional, La Celulosa, Warrant y Almacenes Generales, Banco Central de Chile, Represión de las Falsificaciones y Fraudes en el Expendio de los Productos, Patentes de Invención, Marcas Comerciales, Laboratorio de Investigaciones y Experimentos Industriales, Reorganización y Nacionalización del Comercio, Tratados de Comercio, Usos Industriales del Alcohol, Habitaciones para Obreros, Leyes Sociales, Ministerio de Agricultura e Industria, Id. de Tierras y Colonización, Puentes y Caminos, La Enseñanza Industrial de Hombres, Ministerio de Comercio y su Labor, La Casa de Moneda desde 1752 a 1926, Monedas acuñadas, etc., etc.

Es un tomo de 420 páginas con más de 200 ilustraciones, con la nómina alfabética y biografías de todos los socios de la Sociedad.

Pedidos de ejemplares:

DELICIAS 1377 — SANTIAGO

NFORMACIONES DEL INTERIOR

(DE NUESTROS CORRESPONSALES)

ATACAMA

EN UN COMICIO OBRERO SE PROTESTA DE QUE LA MUNICIPALIDAD NO SESIONE EN 15 MESES

(De nuestro corresponsal, por telégrafo)

VALLENAR, 29.— Por instrucciones impartidas por la Federación Obrera, la Sección Consejo Oficios Varios, de esta ciudad, efectuó anoche un comicio público, con el objeto de solicitar del Gobierno que suministre alimentos a los obreros cesantes, que día a día llegan a los distintos puntos de la República, procedentes del Norte.

El comicio en referencia se hizo extensivo asimismo para solicitar del Supremo Gobierno la derogación del carnet obligatorio.

Entre los diversos oradores que hicieron uso de la palabra, habló el regidor don Luis Cofré, quien explicó al pueblo reunido, todos los antecedentes relacionados con los servicios municipales.

Se refirió a la circunstancia de la completa anormalidad que significaba que el Municipio no celebrara sesiones por un espacio de quince meses y que desde dos años a esta parte no publicara el balance de la Tesorería. Señaló a continuación los defectos de que adolecían los servicios municipales.

Expresó que la Municipalidad se encontraba ya fuera de los límites legales, pues el único que ejercía con amplios poderes la autoridad comunal, era el Primer Alcalde, impidiéndose, por otra parte, que los regidores ejercieran sus mandatos. Sostuvo que los días de sesiones eran los Sábados, pero que en tales días, la sala de sesiones permanecía cerrada, desde quince meses a esta parte.— **(Torres).**

COQUIMBO

EROGACION EN PRO DE LOS VETERANOS

(De nuestro corresp., por telégrafo)

COQUIMBO, 29.— El Jueves próximo se reunirán las autoridades locales en el edificio de la Gobernación, con el objeto de ocuparse de adoptar todas las medidas convenientes para efectuar una colecta, a fin de allegar fondos para la instalación del Hogar del Veterano.— **(Rivera).**

EN PRO DE LOS OBREROS CESANTES

(De nuestro corresp., por telégrafo)

COQUIMBO, 29.— Anoche se verificó en esta ciudad un gran comicio en pro de los obreros cesantes. Una enorme concurrencia dió realce a esta manifestación, en la cual hicieron uso de la palabra diversos oradores.

Las conclusiones de este comicio fueron entregadas al Gobernador, a fin de hacerlas llegar por su conducto al Gobierno.

Los puntos más importantes de la petición a que nos referimos, son los siguientes:

1. Que se ceda a los obreros cesantes, un local apropiado, que reuna siquiera medianas condiciones de vida.
2. Pedir la realización de obras públicas en la provincia, con el objeto de que se les pueda dar trabajo.
3. Pedir que mientras estén sin trabajo, el Estado les proporcione alimento.
4. Que se les otorgue pases libres por los Ferrocarriles, a fin de que puedan llegar hasta donde estén sus familias, evitando así que queden abandonados en Coquimbo, lejos de ellas.— **(Rivera).**

ALUMNOS DISTINGUIDOS

(De nuestro corresp. por telégrafo)

OVALLE, 29.—Entre 19 alumnos titulados en la Escuela Normal, los estudiantes Héctor Torres y Gustavo Becerra obtuvieron los primeros lugares. Ambos son hijos de Ovalle.—**Molina.**

HAY FALTA DE BRAZOS PARA LAS FAENAS AGRICOLAS

(De nuestro corresp. por telégrafo)

OVALLE, 29.— En las faenas agrícolas de esta localidad y al rededores se nota una escasez considerable de brazos.

Fácilmente podrían encontrar ocupación en ellas los numerosos cesantes de Coquimbo y Serena, ciudades a las que han llegado del Norte debido a la crisis salitrera.

Se comenta en esta ciudad que las autoridades del trabajo no adopten medidas para colocar a esos cesantes en estos trabajos, donde encontrarían fácilmente ocupación.—**Molina.**

EXPORTACION DE FRUTAS A ESTADOS UNIDOS

(De nuestro corresponsal)

OVALLE.—Debido a la tesonera propaganda del agrónomo regional señor Juan Ortíz Garmendia, los agricultores de la región se han dedicado al cultivo industrial de frutas, para las cuales Estados Unidos ofrece un buen mercado.

Ultimamente ha sido despachado el primer carro de melones Honeyplew, con destino a Nueva York.

Se calcula que el envío de melones de la zona a Estados Unidos alcanzará este año a unos siete mil cajones. Hay probabilidades de que esta cifra se eleve a 50 mil.—**Molina.**

HUERTOS ESCOLARES

(De nuestro corresponsal)

OVALLE.—Igualmente el agrónomo regional junto con las actividades educacionales, se ha preocupado de implantar en las escuelas el huerto escolar, como complemento de la educación práctica y moral de los alumnos.

Hasta este momento son varias las escuelas que han dado principio a la formación de huertos escolares, destacándose la Escuela de Sotaquí, a cargo de don Felipe Ojeda U., que cuenta con un huerto modelo.—**Molina.**

FIESTA SOCIAL

(De nuestro corresponsal)

OVALLE.—Muy lucido resultó el dancing-tea que se verificó en el Club Social, con motivo de las festividades de Pascua, a beneficio de la banda municipal, que atraviesa por una difícil situación.—**Molina.**

ACONCAGUA

SE EFECTUARA UNA VISITA SANITARIA

(De nuestro corresp. por telégrafo)

LIGUA, 29.—En breve se ha de iniciar por parte de las autoridades respectivas una visita sanitaria a todos los pueblos del departamento.—**Gálvez.**

UNA MANIFESTACION LUCIDA

(De nuestro corresp. por telégrafo)

LIGUA, 29.—Con motivo de su cumpleaños, numerosos vecinos de esta localidad ofrecieron en el día de hoy un banquete al oficial de registro civil de esta localidad, don Inocencio Canales.—**Gálvez.**

FALTAN MATRONAS

(De nuestro corresp. por telégrafo)

LIGUA, 29.—En Placilla se deja sentir la falta de matronas. Las enfermas en estado grave se ven obligadas a trasladarse a Valparaíso o Santiago.—**Gálvez.**

PASCUA POLICIAL

(De nuestro corresponsal)

SAN FELIPE.—Como se había anunciado el Domingo en la tarde se llevó a cabo en el cuartel de policía de esta ciudad, la repartición de juguetes a los hijos del personal de clases y guardianes, para lo cual se había confeccionado un excelente programa.

Presidió la fiesta el señor Manuel A. Celis, Intendente de la provincia, asistiendo una numerosa y distinguida concurrencia.

Junto con la repartición de juguetes, dulces, helados, etc., a los niños y señoras, se procedió a la repartición de premios a los servidores que más se han distinguido durante el año.

Terminó la fiesta con un baile que se llevó a cabo en los salones de la Prefectura, habiéndose retirado la numerosa concurrencia gratamente impresionada de las atenciones recibidas de parte del sub-comisario señor Ortega y de la oficialidad de su mando.—**Dinamarca.**

SANTIAGO

FALLECIMIENTO DE UN OFICIAL DE EJERCITO

(De nuestro corresp. por telégrafo)

SAN ANTONIO, 29.—Ha dejado de existir hoy en esta ciudad el teniente de Ejército, destacado en este puerto, don Roberto Sotomayor.

LA VOZ DE LAS PROVINCIAS

"LA MAÑANA", de Talca, se refiere al régimen tributario y censura el proyecto de la Comisión de Finanzas de aumentar aún más algunas contribuciones. En su sentir, esta acción del Gobierno y de las Cámaras les acarreará el desprestigio público si persisten en ella.

"EL DIA", de Chillán, pide editorialmente a la Empresa de los Ferrocarriles del Estado, establezca un tren local a Tomé y Dichato, por la temporada de Verano.

"LA DISCUSION", de Chillán, comenta desde sus columnas editoriales el próximo Congreso de Alcaldes y su importancia para el futuro de los Municipios.

"EL SUR", de Concepción, alude a las relaciones estrechas de la Empresa de los Ferrocarriles del Estado y el Comercio; comenta la nota enviada por la Cámara de Comercio de Valparaíso a la representación parlamentaria de la provincia, a propósito de la reorganización del Consejo de los Ferrocarriles, y expresa la justicia de la aspiración del Comercio de integrar la dirección administrativa de la Empresa.

"LA PATRIA", de Concepción, examina el papel que en el desarrollo y progreso nacional está reservado a los partidos políticos y la necesidad que existe en que estas fuerzas organizadas de la opinión pública se renueven y adapten al medio y a las nuevas circunstancias.

"EL DIARIO AUSTRAL", de Temuco, comenta el discurso pronunciado por Pío XI en la recepción de la Federación Italiana de Hombres Católicos.

CIGARRILLOS
LA CUBANA
no tienen RIVAL
40 cts
fumadlos

O'HIGGINS

FALLECIMIENTO DE UN PERIODISTA Y FILANTROPO

RANCAGUA, 29.— A la 1 de la tarde de hoy, ha dejado de existir en esta ciudad, don Rafael Rojas Aránguiz, conocido y prestigioso vecino, que gozó siempre de generales simpatías.

El nombre del señor Rojas Aránguiz, va unido a cuanta obra significa progreso para la región y especialmente para Rancagua.

Periodista de fuste, el señor Rojas Aránguiz, fué el fundador de diversos órganos de prensa de Rancagua, que lo contaron siempre como su asiduo colaborador en todas las campañas de bien público que iniciaron muchas veces bajo su personal dirección.

Rancagua agrega a la larga lista de los servicios que debe al señor Rojas Aránguiz, la fundación de su Cuerpo de Bomberos; gracias a la reconocida actividad del extinto pudo contar la ciudad con un Cuerpo de Bomberos eficiente y disciplinado, que fué el objeto de la preocupación preferente del señor Rojas Aránguiz, hasta el día de su muerte.

El duelo de su fallecimiento enluta, pues, a Rancagua y a conocidas familias de esta ciudad y de la capital, a las cuales estaba vinculado el señor Rojas Aránguiz por estrechos lazos.

MAULE

GRAN BAILE DE AÑO NUEVO

(De nuestro corresp. por telégrafo)

CONSTITUCION, 29.—El Viernes en la noche, la Sociedad de Socorros Mutuos para Obreros ofrecerá en su local social un gran baile de Año Nuevo. Existe verdadero entusiasmo entre los asociados por concurrir a esta fiesta, que promete adquirir brillantes proporciones.—**Giunio.**

TALCA

—EN LOS SALONES Y JARDINES de la Sociedad Artesanos se dará un dancing-party el 1.o de Enero.

CONCEPCION

LAS PROPORCIONES EXACTAS DE LA CATASTROFE FERROVIARIA DE LOTA

(De nuestro corresponsal, por telégrafo)

CORONEL 29. — Las últimas noticias recibidas de la catástrofe ferroviaria de Lota, indican que la cantidad de muertos no sube de diez personas, existiendo 24 heridos de poca gravedad.

LOS RESPONSABLES

Según el parte policial, aparecen como presuntos responsables de esta catástrofe, el Jefe de Estación de Lota, el Inspector señor Brañas y don Antonio Sánchez, empleado de la Sección Tráfico, quienes fueron detenidos en el día de hoy.

Tanto las personas mencionadas como varios otros empleados de la Empresa, sobre los cuales recaen sospechas de que puedan tener alguna responsabilidad en la catástrofe, prestaron en el día de hoy declaración ante el Juzgado respectivo.

LOS DETALLES DEL ACCIDENTE

Los nuevos antecedentes acumulados han venido a ratificar en todas sus partes las informaciones que proporcionamos desde el día mismo del accidente. El choque se produjo entre el tren N.o 5, descarrilado a consecuencia del atropello de un buey, a la entrada del tunel grande, a corta distancia de Lota y el de Curanilahue, que avanzó invertido, sin tomar las precauciones debidas, en auxilio de los pasajeros que habían quedado detenidos a consecuencia del primer accidente. Este último convoy avanzó invertido con el objeto de efectuar fácilmente el transbordo de los pasajeros, con los cuales había de recorrer nuevamente la misma vía, en sentido opuesto.

La violencia del choque fué tal, que el carro de equipaje saltando sobre la locomotora del tren detenido, fué a incrustarse en el carro de tercera.

El volcamiento de las lámparas de parafina produjo el incendio, que fué lo que causó los más graves perjuicios en esta terrible desgracia.

LA REMOCION DE LOS ESCOMBROS E IDENTIFICACION DE LOS CADAVERES

Empeñosamente se prosigue en la tarea de remover los escombros, extraer los cadáveres y efectuar su identificación, contándose para ello con la eficaz ayuda de tropa de Carabineros.

LA ACTUACION DE LA AUTORIDAD

La Autoridad Departamental ha gastado una actividad incesante para imponerse de los detalles de la catástrofe, comunicar noticias e impartir las instrucciones convenientes.

LINARES

LA CELEBRACION DEL DIA DEL VETERANO

(De nuestro corresp. por telégrafo)

LINARES, 29.—Las autoridades de esta ciudad se reunieron en el día de hoy en la Escuela de Artillería, donde fueron invitados por el Teniente Coronel don Emilio Marchant, a fin de estudiar la mejor manera de celebrar el Día del Veterano. Se acordó efectuar en la cancha de la Escuela un interesante programa deportivo, un concurso hípico y un corso de flores.—**Espinosa.**

DELEGADOS A LA CONVENCION DE PROFESORES

(De nuestro corresp. por telégrafo)

LINARES, 29.—La Agrupación de Profesores de esta ciudad designó como sus representantes a la próxima Convención de Talca, a los señores Reinaldo Lara, Florín Espinosa y Luis Rebolledo.—**Espinosa.**

MAGALLANES

LA ISLA NAVARINO

PUNTA ARENAS, 29.—Anoche a las nueve, zarpó de este puerto el vapor nacional "Minerva", que se dirige a las islas Navarino con el objeto de tomar posesión de ella y hacerle entrega al actual concesionario, don Jerónimo Serke.—(Alvarez).

Sporting Club
TABACO HABANO
$1.20 LA CAJETILLA

Sobre comercio chileno-argentino

HA FORMULADO ALGUNAS OBSERVACIONES EL EMBAJADOR MALBRAN

UN MEMORANDUM ESTA EN PODER DE NUESTRA CANCILLERIA

El Embajador de la República Argentina, Excmo. señor Manuel Malbrán ha hecho entrega a la Cancillería de un documento en el cual condensa diversos puntos de interés comercial para Chile y Argentina y que han sido objeto en los últimos días, de conversaciones entre el señor Embajador y el Ministro de Relaciones.

Especialmente el documento entregado por el Excmo. señor Malbrán se refiere a la cuarentena que las autoridades chilenas aplican al ganado que se importa de la Argentina, de acuerdo con la Ley de Policía Sanitaria Animal. Se refiere también a otras disposiciones que considera dificultosas para el comercio argentino de exportación y de manera especial habla del derecho de internación al ganado argentino.

El memorandum será estudiado por el Ministro de Agricultura, quien formulará las observaciones que se le merezca e indicará a su vez los bostáculos que encuentra la exportación chilena en Argentina a fin de proponer soluciones que puedan remover las dificultades que de uno y otro país se oponen hoy al incremento del intercambio comercial.

Llegó el trigo «Bolchevicka»

Hace algún tiempo atrás se tuvo conocimiento de la existencia en Rusia, de una clase especial de trigo, muy recomendable por su rendimiento y calidad.

Estas noticias lograron interesar a nuestro Gobierno, que se interesó por traer una partida de semillas de este cereal, que se le denomina "Bolchevicka", para realizar algunas experiencias en nuestro país, y adaptarlo, si los resultados son favorables, a la agricultura nacional.

Según se nos ha informado, esta cantidad de semillas ha llegado ya a Chile y se encuentra lista para ser retirada de la aduana.

Capitales, colonos y maquinarias para cultivar la betarraga en Chile

SE INTERESA POR TRAER DE SU PAIS, EL MINISTRO DE HOLANDA

Con anterioridad al Congreso de Agrónomos y Agricultores, celebrado últimamente en Valdivia, y después, a raíz de los acuerdos adoptados en ese torneo, "La Nación" ha insistido desde sus columnas editoriales y en diversas informaciones de crónica, acerca de la conveniencia de encontrar una manera, rápida y eficaz, de implantar en el país, el cultivo de la betarraga sacarina, y la instalación de su industria derivada.

Al impulsar esta iniciativa, se hacía especial hincapié en los beneficios que traería la independencia económica, que significaría cultivar en el país la betarraga necesaria para producir el total del consumo de azúcar e impedir en esta forma, el éxodo de los cien millones de pesos, que se pagan anualmente al extranjero por este artículo.

Estas ideas que tuvieron un amplio eco en el Congreso de Técnicos mencionado, han sido corroboradas ahora por la presentación hecha al Gobierno de su patria por el Ministro de Holanda en Chile, en la cu este funcionario procura interesar su Gobierno y corporaciones industriales, en el envío de colonos, capitales y maquinarias adecuados pa el cultivo de la betarraga sacarina hace ver claramente los horizonte que esta industria está destinada alcanzar en el país.

CONFERENCIAS Y FIESTAS DE HOY

A LAS 6.30 P. M., EN EL SALON DE HONOR DE LA UNIVERSIDAD DE CHILE.— El ingeniero mexicano, señor Exequiel Ordóñez, patrocinado por la Sociedad Científica de Chile, dictará una conferencia sobre "La antigüedad del hombre en América, estudiada por documentos mexicanos".

DE 8.30 A 9.30 P. M., EN LA RADIO ESTACION C. 3 A. D., de los señores Bernal Hnos, el doctor J. Montero C., dictará una conferencia sobre el Código Long y la Ley 4054.

A LAS 6 P. M., EN LA SOCIEDAD NATURISTA, Galería Alessandri 26-A., el doctor don Ramón Clares, hablará sobre "El hombre y la Naturaleza", y don Manuel Lezaeta, sobre "La importancia de la digestión".

ESTA NOCHE EN EL TEATRO MUNICIPAL, el Bando de Piedad procederá a la repartición anual de los premios a los socios más distinguidos de la institución. Para esto se ha preparado un programa interesante.

SOBRE LIMITACION DE LOS PRESTAMOS PRENDARIOS

EL MINISTRO ESTUDIA ACTUALMENTE LA RESOLUCION QUE CORRESPONDE A LAS PETICIONES DEL DIRECTOR DE LA CAJA

El Director de la Caja de Crédito Agrario, con fecha 10 del actual, solicitó del Ministerio de Agricultura la supresión del inciso tercero del Artículo quinto del Reglamento de la Ley de Crédito Agrario, relativo a la limitación de los préstamos prendarios, y la modificación del Artículo 19.o del mismo Reglamento, referente al plazo de las letras de primera categoría autorizadas por el Art. 2.o de la Ley.

El Ministerio de Agricultura, previo informe del Superintendente de Bancos y por decreto N.o 998, de 16 del mes en curso, sustituyó el Artículo 19, dejando a la Caja de Crédito Agrario el derecho de determinar el plazo de las referidas letras y la forma de amortización de las mismas.

Pronunciándose el Superintendente de Bancos sobre el primero de los puntos sometidos a su dictámen, o sea, lo relativo a la limitación de los préstamos prendarios. dice en sus partes más importantes:

"Después de referirse a las consideraciones que hiciera valer en el informe presentado con motivo de la aprobación del Reglamento "respecto a la necesidad absoluta de la limitación del monto individual de cada préstamo, fundadas en que el riesgo de las operaciones disminuye cuanto más se dividen los préstamos, satisfaciendo mejor de esta manera la función económico-social que la Ley de Prenda Agraria está destinada a llenar", pasa a estudiar otro orden de consideraciones.

Estima que las razones que justifican la limitación de los créditos con relación al monto del capital establecido para los Bancos Comerciales, o sea, el que la distribución del crédito entre muchas personas tiende a disminuir los riesgos de la gestión bancaria y hace extensivos sus beneficios a mayor número de personas, hace tanta o mayor fuerza para los préstamos con prenda agraria. Dice al respecto: "En un préstamo por $ 500,000 todas las eventualidades de su pago dependen de las contingencias a que están expuestos la vida y los negocios de un solo deudor. En cien préstamos, en cambio, de $ 5,000 cada uno, el riesgo, aún suponiendo la misma clase de garantía en todos estos préstamos, se reparte entre cien personas".

Agrega, reforzando su argumentación anterior: "Para los efectos de la limitación de los préstamos, por lo que dice al riesgo que envuelve cada operación, nada significa la proveniencia de los fondos que se destinan a la operación; para el caso es lo mismo que se hagan con el capital de los accionistas de un Banco o con los depósitos del público, o que se hagan con el producido de los bonos que ha colocado en el país o en el extranjero la institución emisora.

Insiste en las dificultades y peligros inherentes a la prenda agraria, que aconsejan tomar precauciones especiales, y que hacen de ella una garantía más inestable que la que radica en la propiedad raíz. Ocurre con frecuencia, dice, que el valor de los productos o bienes raíces que pueden ser objeto de la prenda agraria experimenten en el trascurso de un corto espacio de tiempo fluctuaciones que lleguen hasta un 50 por ciento de su valor, de modo que la limitación que la ley consulta, dista mucho de ofrecer condiciones de seguridad y eficacia absoluta.

Entrando al terreno de las consideraciones de índole social considera que teniendo presente que la Caja de Crédito Agrario puede conceder préstamos hasta por la suma de $ 200,000 y este préstamo supone una garantía de productos de la agricultura, animal, maquinarias o elementos de labranza por valor de $ 400,000, y este valor si se aplica la presunción establecida por la ley para los efectos de la contribución, hace llegar al supuesto que el fundo en que se encuentra la prenda vale $ 4 millones. Préstamos de esta naturaleza o superiores impedirían que los beneficios del crédito se hicieran extensivos a solicitantes más modestos, que no disponen de las facilidades de crédito o de recursos propios, como en el caso que se ha puesto por ejemplo, y además, porque la limitación de los préstamos evita el acaparamiento del crédito agrario en pocas manos.

Termina sugiriendo la conveniencia de modificar el precepto relativo a la limitación, modificando el precepto de la Ley General de Bancos que la relaciona con el capital de la institución que lo hace, y limitar los préstamos a una suma fija de $ 50,000.

Insinúa, además, la conveniencia de consultar en el Reglamento una disposición que dé siempre preferencia a los préstamos por menos de $ 10,000, o en general a los que fueran por cantidades inferiores.

El Ministro de Agricultura estudia en los actuales momentos la resolución que adoptará ante la petición formulada por el Director de la Caja de Crédito Agrario, atendidas las consideraciones formuladas por el Superintendente de Bancos y que se reseña más adelante.

MANIFESTACION EN HONOR DEL MINISTRO DE INSTRUCCION

Hoy a las 9 P. M., tendrá lugar en el local de la Escuela de Ingeniería, la comida que el Instituto de Ingenieros ofrece al señor Ramón Montero Rodríguez, Director de esta institución, con motivo de su nombramiento de Secretario de Estado en el Departamento de Justicia e Instrucción Pública.

Las adhesiones se recibirán hoy hasta las 5 P. M., en el Instituto de Ingenieros, San Martín N.o 352

COMISION QUE ESTUDIARA EL CODIGO SANITARIO

Se encuentra redactado un decreto del Ministerio de Higiene y Asistencia Social, por el que se designa a las siguientes personas para que estudien las modificaciones que se deben introducir en el Código Sanitario:

Doctor don Roberto Aguirre Luco, que presidirá; doctor don Lucio Córdoba; doctor don Lucas Sierra; doctor don Arturo Lois; doctor don Pedro Lautaro Ferrer; doctor don Isauro Torres; doctor don Exequiel González Cortés; doctor don Julio Bustos; doctor John Long; don Oscar Donoso, Subsecretario del Ministerio de Higiene; y don Manuel Jara Cristi, Asesor Judídico de la Dirección General de Sanidad.

Esta comisión, en caso que el decreto sea firmado por el Presidente de la República hoy o mañana, se constituirá el Lunes próximo.

Federación de Suboficiales Retirados de las Instituciones Armadas de Chile

Cita a junta general, para el Sábado 1.o de Enero de 1927, a las 9.30 A. M., a fin de efectuar el cambio de Directorio para el año 1927.

Se encarece la asistencia.

Fallecimiento de un ferroviario jubilado

Ha dejado de existir, el señor Cipriano Díaz Muñoz, ex-funcionario de la Empresa de los Ferrocarriles, que desempeñaba el cargo de VicePresidente de la Sociedad Ferroviarios Jubilados.

El señor Díaz Muñoz, dedicó todas sus energías al servicio de la Empresa, donde llegó a desempeñar cargos de responsabilidad, como Inspector de Contabilidad e Inspector del Tráfico en los Ferrocarriles del Norte.

Sus funerales, a los cuales concurrirán los que fueron sus compañeros y consocios, se llevarán a cabo hoy, a las 5 P. M., partiendo el cortejo desde el Hospital de San Vicente de Paul.

Juventud Palestina

Esta noche, Jueves 30 de Diciembre, a las 9 en punto, se reunirá el Consejo Directivo de la Juventud Palestina, para considerar los acuerdos adoptados por la Comisión que está trabajando por la celebración de una gran Asamblea pública con el fin de considerar la situación creada con el reconocimiento de la nacionalidad palestina, en conformidad al decreto del Gobierno de Palestina.

Nuevos muertos por la explosión del 24 en las minas de Schwager, en Coronel

De la Inspección Regional del Trabajo, en Lota, nos comunican que de los accidentados, de la Mina Schwager, han fallecido, además de la lista enviada el 27 del presente, los siguientes obreros:

Gregorio Vallejos Bravo, Cristino Torres Bastías, Segundo Ramírez Sánchez, encontrándose gravísimo Segundo Cifuentes Salas, Rudecindo Rojas Brices y Amadeo Sánchez Salas; quedando pocas esperanzas de mejoría para el resto de los heridos, pues encuéntranse quemados interiormente de resultas de la explosión.

Don Gaspar Mora Sotomayor es el único Director Técnico del Ejército Mexicano

Se recibió ayer en el Ministerio de Relaciones Exteriores un cablegrama de nuestro Ministro en México, en el cual informa que se ha entregado la dirección técnica del Colegio Militar de este país, al mayor en retiro del Ejército chileno, don Gaspar Mora Sotomayor, a quien se le había ya asignado un sueldo mensual de cuatro mil quinientos pesos.

Agrega el Ministro señor Bermúdez, que el señor Mora Sotomayor ha quedado como único Director Técnico del Ejército de México, después de la partida de la Misión Italiana que existía allí.

Recién recibidos:
Bragueros Insuflables
PARA HERNIA INGUINAL Y UMBILICAL PARA GUAGUAS
Instituto Ortopédico Alemán
Casilla 3494 — Santiago — San Antonio 540-546

GRAN RODEO y TOPEADURAS
SABADO 1º y DOMINGO 2 de Enero a las 3 P. M.
LINDOS PREMIOS
ESTADIO MATADERO
SAN FRANCISCO 2260

Año Nuevo
Para todas las señoritas que no alcanzaron a poderse beneficiar de nuestra GANGA DE PASCUA, en
CALZADO
DE UNA PLANTILLA, POR HABERSE AGOTADO EL
SURTIDO RECLAME
LES NOTIFICAMOS LLEGO GRAN STOCK EN VARIOS MODELOS
ZAPATILLAS COLOR, EL PAR, SOLO A.............................$ 29.50
ZAPATILLAS NEGRAS, EL PAR, SOLO A.............................$ 28.50
en ALAMEDA ESQUINA SAN ANTONIO
A. B. C.

Si una mujer te quiere,
fumará
JOHN BULL

Limpie su cutis
— CON —
CREMA MA JOLIE
Botica La Caridad
21 DE MAYO 682

¿Papeles..? ¿Vidrios..?
MARCOS PIMSTEIN
HUERFANOS 1057 — TELEFONO 781 — COMPAÑIA 2015

HOY Y MAÑANA

ULTIMOS DÍAS DE LA MAS GRANDIOSA LIQUIDACION PRESENTANDO EL MEJOR SURTIDO EN TRAJES DE BAÑO QUE SE HA VISTO JAMAS EN CHILE, ADEMAS, EN TODAS LAS SECCIONES DE NUESTRA CASA OFRECEMOS ENORMIDAD DE ARTICULOS QUE SUPERAN EN BARATURA A TODAS LAS COTIZACIONES DE SANTIAGO. ¡NO FALTE ESTOS DOS DIAS!

¡¡APROVECHELOS EN SU PROPIO BENEFICIO!!

En Sección Catres

CATRE de fierro con sommier en color negro y blanco, especial para campo, tamaño para 1 plaza a $ 49.00, $ 43.00, $ 41.00 y

$ 34.50

CATRE de fierro grueso, pintado al laqué, tamaño para una plaza a

$ 57.00

CATRE de bronce para plaza y media en tubo redondo, muy grueso, en opaco y brillante a

$ 240.00

RICO COLCHON de algodón extra, confeccionado en muy buen coti, en tamaño para 1 plaza, solamente a

$ 60.00

PARA LOS VERANEANTES recomendamos en forma especialísima el gran surtido de catres de campaña de fabricación sólida, elegante y práctica a la vez que cómoda. Haga una visita a nuestra permanente exposición.

Sección Menaje

ARTISTICAS y nuevas **PONCHERAS** en bronce y bronce niquelado, con hermosos depósitos de cristal tallado, cada una

$ 98.00

JUEGOS para ours d'euvre" con bandeja de bronce niquelado y cinco divisiones de cristal fino

$ 85.00

EL MISMO JUEGO, con dos divisiones

$ 15.00

JARDINERAS de cristal con parte de metal blanco y bronce niquelado

$ 29.50

JUEGO DE TE de plaqué, compuesto de bandeja y tetera, azucarero, lechero y cafetera, en tamaño grande y de forma y estilo moderno

$ 195.00

ENSALADERA de cristal con borde de bronce niquelado, con su correspondiente juego de cubiertos para servir

$ 22.50

PICKLERA de cristal con aplicaciones de metal niquelado

$ 19.80

JUEGOS para fumadores, compuestos de bandeja, cigarrera, cenicero y fosforero

$ 25.00

JUEGOS de mesa con pie de metal, vidrio labrado en color azul y lacre, con floreros, $ 35 y

$ 22.00

FRUTERAS hondas sin pie, de medio cristal labrado con orilla de metal niquelado, a $ 12.50 y

$ 9.80

HELADERAS para vinos, de metal niquelado, tamaño grande

$ 22.00

JUEGOS DE MESA de semi-porcelana inglesa JOHNSON BROS, en blanco, con guarda de oro, el juego completo de 83 piezas, para 12 personas

$ 230.00

EL MISMO JUEGO con guarda azul

$ 285.00

TRAJES

-Y-

Sábanas de Baño

TRAJES para baño, de rico Jersey francés de pura lana en modelos de gran novedad y colores rubí, verde, azulino, salmón, etc., para niñas de 16 años $ 50.00, para 14 años $ 48.90 y para 12 años. . . . . $ 47.30

TRAJES para baño, de punto inglés, media lana, talles para señoras, en gran variedad de colores, a $ 28.90, $ 25.50 y. . . . . $ 24.50

TRAJES para baño, de punto **RAILOR** para señoras y niñas, modelos sumamente originales y de alto gusto, $ 35.00, $ 33.80 y. . . . . $ 32.50

TRAJES para baño de espléndido Jersey de pura lana, modelo exclusivo para nuestra casa, adornados con ricos galones de seda a $ 64.50, $ 62.50 y. . . . . $ 60.00

HERMOSO traje de baño de Jersey de pura lana **HELLE**, para señoras, modelo de la acreditada casa L'Haubriand de París, adornado con el gusto más refinado a $ 70, $ 67 y $ 65.00

ELEGANTE traje de baño de Jersey de pura lana, para señoras, artículo inmejorable, confeccionado en los talleres Colbert de París a $ 68.70, $ 67.50 y. . . . . $ 64.50

PRECIOSO traje de baño para señoras y señoritas, confeccionado en rico Jersey inglés de pura lana, creación de la casa Noailles de París a $ 84.50, $ 82.50 y. . . . . $ 77.00

MAMELUCOS para baño, de punto inglés de algodón para hombre en negro y azul marino con vivos de color a $ 18.60, $ 17.20 y. . . . . $ 15.80

MAMELUCOS para baño, de Jersey francés, de pura lana, para hombre, en colores negro y azul marino con ribetes seda de colores a $ 59.50, $ 56.50 y. . . . . $ 53.00

MAMELUCOS de punto inglés para niños, en media lana en infinidad de colores y modelos, para 12 años $ 9.90, para 10 $ 8.80 y para 10 años. . . . . $ 8.20

MAMELUCOS de Jersey francés pura lana para niños, en colores grana, azulino, verde, azul marino y frutilla, para 12 años $ 19.40, para 10 años $ 18.00 y para 6 años $ 17.00

SALIDAS de baño para señoras, en rica felpa de color, modelo de última creación, artículo importado a. . $ 87.00

BATAS de baño para caballero, en rica felpa de color a $ 68.00

FELPA blanca para sábanas de baño y color, ancho 140 cms., calidad muy recomendable, liquidamos una gran partida al bajísimo precio de el metro. . $ 9.80

SABANAS de baño de felpa "CANNON" a cuadros en bonitos colores, tamaño 170 x 90 cms., cada una. . . . . $ 12.50

SABANAS de baño de felpa inglesa, toda blanca, tamaño 14 x 200 cada una. . . . . . $ 23.80

SABANAS de baño de felpa cortada, fondo crudo con listas de color, tamaño 150 x 200 cms., cada una. . . . $ 26.00

SABANAS de baño felpa Osman, la mejor y de más duración, tamaño 140 x 200 cms., cada una. . $ 32.00

Sección Tapicería

BRINES con guardas floreadas en fondos crema, gris y blanco, especiales para cortinas de verano, el metro desde

$ 1.90

PUNTO inglés "NOTTINGHAM" para hacer visillos, el metro a

$ 1.60

VARILLAS de bronce para visillos, extensibles

$ 0.55

LANZAS de bronce extensibles hasta dos metros, completas con sus correspondientes argollas, c|u.

$ 7.25

APLICACIONES de raso y felpa para hacer cojines, un surtido completo en infinidad de estilos y coloridos, desde

$ 4.50

COJINES de cretona, especiales para muebles de mimbre, artísticamente combinados, rellenos de "Kopac", a

$ 5.50

TAPAS de felpa para hacer cojines, con hermosos dibujos de fantasía, por tener una enorme existencia, las regalamos a

$ 6.50

PISOS de fibra de coco, calidad muy durable, cada uno

$ 6.50

CAMINOS de fibra de coco con guardas de colores y fondos lisos, muy práctico para casas de campo, a

$ 6.50

CAMINOS de linoleum para pasillos y escaleras, con guardas de colores y floreados, el metro

$ 4.80

SABANAS crea blanca y cruda, tamaño para 1 plaza

$ 6.80

SABANAS crea GAVIOTA, tamaño 1 plaza

$ 10.50

PIQUE borlón blanco con listas de colores, calidad muy durable, el metro

$ 2.80

CREA extra fuerte, tejido muy fino, especial para deshilados en 190 cms. de ancho, el metro

$ 7.50

CREA cruda sin apresto, en ancho de 160 cms., $ 3.20 y en ancho 140 cms., el metro

$ 2.80

CREA escocesa, similar a la afamada, marca Florencia, en 200 cms. de ancho $ 6.50 y en 180 cms., el metro

$ 5.70

Casimires

CASIMIRES INGLESES GARANTIDOS DE PURA LANA EN NEGRO Y AZUL MARINO (SU VERDADERO VALOR ES DE $ 50.00). OFRECEMOS UNA GRAN PARTIDA a el metro, $ 38.00, $ 35.50 y

$ 32.00

CASIMIRES PARA TRAJES DE SEÑORA EN AZUL MARINO, ANCHO 130 cms., LIQUIDAMOS TOTALMENTE UN PEQUEÑO LOTE AL BAJISIMO PRECIO DE, EL METRO

$ 14.80

ALAMEDA
Esq.
Av. ESPAÑA

GRANDES ALMACENES
DE LA
FABRICA DE CATRES

ALAMEDA
Esq.
Av. ESPAÑA

De la Asociación General de Profesores de Chile

1926

La reconstrucción educacional

Una jornada emprendida con impulsos propios, con fuego interior, no puede tener una meta determinada de antemano. . . En el camino, venciendo obstáculos, se acrecientan las fuerzas, se modifica el impulso inicial, se pulen las intenciones, se avizoran horizontes de mayor amplitud. Precisamente en esto se distingue una obra creadora de una labor meramente obligada por circunstancias exteriores. Tal es la posición de la Asociación de Profesores ante el problema de la educación pública.

Los trabajos de 1926, en este sentido, no son sino la continuación de un estudio iniciado desde el momento en que se generó en el profesorado la inquietud y el anhelo de perfección. Se ha dicho que esta institución nació de un gesto de defensa ante intereses económicos amenazados, pero nadie podrá hoy honradamente afirmar que estas raíces subsisten, ya que fueron consumidas y aventadas por el soplo fecundo de ideal que la empuja a la realización de aspiraciones superiores. De la preocupación económica, — que aunque mezquina, no podrá ser abandonada, dada la situación de miseria, en que vive el profesorado primario de Chile, — la Asociación pasó a esbozar una enérgica y constante crítica a la Ley de Educación Primaria Obligatoria, ley que hasta ahora no es sino una ficción más colocada en las vitrinas expositorias de fracasos. Mas, la crítica se aparejó con la construcción y ya en 1924 la Asociación, sustentaba, en un proyecto completo, las bases generales para una organización nueva de la enseñanza primaria y normal que fueron divulgadas entre la masa productora, con simpática aceptación.

Ante esta situación, de bancarrota para un país, la Asociación de Profesores se ha preocupado de buscar los orígenes del mal. Y ha afirmado que en la raíz de todo intento de mejoramiento está la necesidad inmediata de una reforma fundamental del sistema educacional. Así, pues, la Asociación del estudio de un problema parcial, como es el de la educación primaria y normal, ha pasado a encarar el problema total, el sistema de educación en toda su amplia complejidad.

Esta ha sido esencialmente la labor de 1926. Mientras afuera se acentuaba el comentario político, mientras se estrechaba la antigua lucha de supeditación, el profesorado organizado, desengañado de todo, se retraía al estudio de lo que en esencia le pertenece: la educación del pueblo y la preparación de un porvenir mejor.

Así nuestra institución ha podido elaborar, como fruto de experiencia y patriotismo de verdad, un proyecto de reconstrucción de la enseñanza pública en todos su aspectos, desde el Kindergarten hasta la Universidad. Por primera vez algunos de sus miembros pudieron exponerlo en el Congreso de los Estudiantes y en la Asamblea Pedagógica de Setiembre, torneos en los cuales pudo verse cuál era el espíritu de estudio y noble afán del maestro primario organizado.

El proyecto contempla en general las siguientes líneas fundamentales:

I. — En el aspecto social

a) **La sociedad debe dar a todo individuo las mismas oportunidades para el aprovechamiento máximo de sus capacidades;**

b) **La educación debe proporcionar al individuo una capacidad productora, manual o intelectual, suficiente para alternar con eficacia en el trabajo social;**

c) **La obligación escolar se extiende hasta los 18 años de edad.**

II. — En el orden pedagógico

a) El fin primordial de la educación es favorecer el crecimiento natural del individuo en las diferentes etapas de su desarrollo. Los conocimientos y las técnicas están subordinados a esto fin;

b) Se adopta a lo largo de todo el sistema el espíritu y la técnica de la nueva educación, variando en cuanto sea necesario a la idiosincrasia del escolar chileno;

c) Las capacidades manuales o intelectuales deben ser diagnosticadas a una edad psicológica, debiendo el Estado satisfacer económicamente a los estudiantes sin recursos para completar su educación;

d) La función del profesor tiene igual valor social en cualquiera rama de la enseñanza. En consecuencia, se procura para todos una igual y profunda preparación técnico-pedagógica, aparte de las especialidades correspondientes.

III. — En cuanto a organización

a) Se establece un solo sistema correlativo desde el kindergarten hasta la Universidad, dividido en ramas, de igual valor funcional y social.

b) La educación debe ser autónoma en sus aspectos técnico, económico y administrativo.

La autonomía técnica y administrativa supone la **organización funcional del servicio**, esto es, que éste será entregado a manos de los profesores, padres de familia, alumnos e instituciones vinculadas a la vida escolar o a los resultados de la educación.

La autonomía económica permite a la función educacional disponer de recursos propios al amparo de vaivenes o trastornos políticos o de otra naturaleza.

c) La remuneración del profesor se fija en conformidad a las necesidades de la vida integral a que tiene derecho, cualquiera que sea el puesto directivo o administrativo que desempeña.

La Asociación de Profesores, siguiendo la norma que le es característica, divulgará este proyecto en la opinión pública. La palabra, el folleto, la prensa, etc., serán sus elementos de propaganda. El éxito o fracaso de toda reforma fundamental están vinculados a la mayor o menor preparación del conglomerado social que la recibe. Para el éxito es previa la comprensión; el fracaso es resultado de la falta de interés del pueblo que no alcanza a compenetrarse de las finalidades que se persiguen. En suma, la Asociación cree que una campaña de divulgación lenta, inteligente, persuasiva, habrá de penetrar en el corazón y en el cerebro de la gran masa de ciudadanos y que, ya sentida como necesidad popular, la reforma se impondrá sola.

El camino lógico de las grandes innovaciones viene de abajo hacia arriba. Cuando irrumpen desde la cumbre, encuentran el vacío y la indiferencia y el fracaso está asegurado.

No es la falta de comprensión popular el único escollo que la Asociación tiene que vencer. Quedan todavía dos obstáculos: la poca preparación del profesorado y la indiferencia del Estado. ¿Cómo vencer la indiferencia del profesorado, que gusta más de la rutina y del menor esfuerzo? La Asociación procura hacerlo mediante los cursos de perfeccionamiento y la difusión progresiva de la moderna literatura pedagógica. En 1926, la Asociación auspició cinco cursos de perfeccionamiento para maestros que funcionaron en Concepción, Santiago, Temuco, Angol y Los Andes, quedando otros tantos organizados para el año próximo. El entusiasmo demostrado en ellos demuestra que está próximo el despertar del profesorado hacia nuevas y más altas concepciones humanas. Por otra parte, la Agencia de Propaganda Cultural de la Asociación ha repartido en el año alrededor de 20,000 volúmenes de la más moderna literatura pedagógica y social.

La hora actual encuentra a los miembros de la Asociación poseídos del mismo entusiasmo con que han luchado siempre. Cada vez sienten más hondamente el ideal, cada vez creen servir mejor los grandes destinos de la patria. Y en esta jornada de esfuerzo y de idealismo, no se amedrentado ni ante la incomprensión, ni ante las amenazas. Es que están íntimamente convencidos de la bondad de su obra, es que ya no dan vueltas en el cuarto redondo del presente, sino que presienten la magnitud del porvenir, preparan con su esfuerzo el futuro que los falsos patriotas no saben avizorar.

Divulgación artística

Un esfuerzo decidido de nosotros ha sido tentar la perfección integral dando al arte el lugar que le corresponde entre las más altas y necesarias actividades espirituales. Hemos acogido con verdadero interés las nuevas orientaciones estéticas, preocupándonos de valorizarlas y divulgarlas, estimando que era preciso una renovación en nuestro placer estético, dado el empobrecimiento de nuestro ambiente. Desde hace tiempo, la Asociación de Profesores, es la casa de los artistas y escritores de avanzada, que encuentran en ella un acogimiento a sus tentativas de elevación espiritual.

Durante el presente año, la Agrupación Santiago, efectuó una serie de veladas y conferencias de divulgación que se vieron sumamente concurridas por numeroso público. Estas mismas veladas se han repetido, con igual éxito, en numerosas Agrupaciones de provincias.

"Nuevos Rumbos' se preocupó, número a número, de publicar un material artístico vasto y novedoso. En su seno, nació la Editorial Panorama, que alcanzó a publicar libros de Rosamel del Valle y Humberto Díaz Casanueva. Al mismo tiempo, la revista "Panorama", logró reunir a la casi totalidad de los nuevos artistas de Chile. La Asociación de Profesores ha contado para su propósito de divulgación con el concurso de Pablo Neruda, Rosamel del Valle, Gerardo Seguel, Rubén Azócar, Tomás Lago, Eric Gouzi, Paschin Bustamante, Albino Quevedo, etc.

A mediados del año, se efectuó en nuestro Hogar Social, una Exposición de Caligramas (poemas dibujados), verificada por primera vez en Chile y que constituyó una novedad en nuestros diferentes círculos. Se expusieron Caligramas de Apollinaire, Vicente Huidobro, Rosamel del Valle, Juan Florit, Fuentes Vega, Gerardo Seguel, Díaz Casanueva, Lorenzo Montes, etc.

Esta misma labor de propagación y lucha por el conocimiento de las nuevas tendencias, ha encontrado en el extranjero un simpático eco. En efecto, escritores de la Argentina. Perú, Bolivia, Ecuador, España, Francia, Costa Rica, etc., han desarrollado durante todo el año un constante intercambio literario y artístico.

Durante la próxima Convención, con la ayuda de algunos artistas, efectuaremos algunas veladas de arte, que sintetizarán nuestra labor del año y contribuirán al esparcimiento entre los compañeros de provincias, de las nuevas modalidades artísticas.

Si por ti [illegible]spira, ofrécele
un
JOHN
BULL

Arriendo
EN PIO IX
muy buenos altos con todo servicio. Tratar:
Delicias 835

LIRA 1219
Vendo esta preciosa casa, cal y ladrillo, todo confort. Tratar:
DELICIAS 835

ALGUNOS DATOS HISTORICOS

Antes del año 1922, los maestros de educación primaria se encontraban repartidos en diferentes sociedades, ninguna de las cuales desarrollaba una labor de provecho para el gremio ni para la enseñanza pública; y, por el contrario, con sus luchas intestinas ahondaban una peligrosa separación de los núcleos magisteriales. Comprendido este problema en todas sus peligrosas proyecciones y después de haber estudiado las causas de esta división, un grupo de maestros jóvenes, casi todos de provincia, formaron una nueva institución llamada Unión de Profesores de Chile, cuya principal divisa fué concluír con los grupos y formar una sola poderosa asociación que realizara un trabajo efectivo de mejoramiento de nuestra cultura nacional.

Efectivamente, en la segunda quincena del año 22, gracias a los esfuerzos de la Unión de Profesores, se reunían libremente, por primera vez, los maestros de toda la República, en una gran Convención en la ciudad de Santiago. Los objetivos principales de esta Convención fueron tres:

1.o La organización del magisterio;

2.o Reforma de la Ley de Educación Obligatoria; y

3.o Acción Social del Profesorado.

Los propósitos de la juventud que convocaba a esta Convención, encontraron amplia acogida, pues en los cuatro últimos días del año 22, quedaba definitivamente sancionada la unión del profesorado primario de la República en la "Asociación General de Profesores de Chile."

El singular dinamismo de los jóvenes que se impusieron la tarea de criar al pequeño ser que naciera en las postrimerías de ese año de gracia para la suerte del magisterio, podrá apreciarse desde el instante mismo en que formó una sociedad nueva con el único fin de destruír las que existían sobre viejos moldes.

En la lucha perenne de lo nuevo contra lo viejo, la mejor manera de destruír consiste en crear.

Según los Estatutos aprobados para la Asociación General de Profesores de Chile, se eligió en esta primera Convención, una Junta Ejecutiva provisoria, compuesta por un representante de cada provincia, y cuyo primer trabajo sería organizar a través de todo el país, la nueva Asociación.

Efectivamente, los miembros de la Junta Ejecutiva empezaron su ardua tarea en los primeros días de Enero del año 1923.

Los diversos núcleos formados en los tres últimos meses del año 1922 a iniciativa de la Unión de Profesores se convirtieron en Agrupaciones de la Asociación.

Después, los miembros de la Junta Ejecutiva pusieron en práctica un plan de trabajos que comprendía ora las conversaciones familiares de dulce convencimiento, ora las cartas privadas a parientes y amigos donde se pedía el concurso para la gran campaña, ora las circulares y telegramas impetuosos de franco requerimiento, ora las asambleas revestidas de solemnidad en que se alzaban las voces de exhortación, ora las jiras heráldicas a las provincias ansiosas de vivir. Los profesores de casi todo el país tuvieron que sufrir una verdadera lluvia de comunicaciones.

En esta forma, en Junio de 1923, se habían organizado 45 Agrupaciones Departamentales.

El 15 del mismo mes aparecía el periódico "Nuevos Rumbos", vocero oficial de la Asociación, que desde su primer día de existencia ha servido de lazo de unión entre los profesores y de tribuna de dignidad y perfeccionamiento.

"El magisterio primario nacional —decía en su primer editorial — como obedeciendo a una sonora clarinada que evoca el "sursum corda", se pone de pie, ausculta el porvenir, se prepara a emprender la cruzada redentora y repite con el sin par Sarmiento: "El juez castiga el crimen probado, sin corregir al delincuente; el sacerdote enmienda el extravío moral, sin tocar la causa que lo hace nacer; el militar reprime el desórden público, sin mejorar las ideas que lo alimentan o las incapacidades que lo estimulan. Sólo el maestro de escuela, entre estos funcionarios que obran sobre la sociedad, está puesto en lugar adecuado para curar radicalmente los daños sociales".

Este periódico esparció la idea de la organización y fué el más eficaz colaborador de la Junta Ejecutiva.

El vigor de los luchadores y la fuerza de sus ideales, serán siempre garantía de éxito. El periódico altivo, las comunicaciones alentadoras y las jiras frecuentes dieron espléndidos resultados. En Setiembre del mismo año, los profesores de las provincias, con la excepción de los de tres o cuatro, se reunieron en convenciones, designaron sus delegados ante la Junta y abordaron el estudio de diferentes problemas educacionales.

Las actividades de los profesores y especialmente de los miembros de la Junta Ejecutiva se desarrollaban obedeciendo a cierto ritmo de aceleración.

Todo ardiente y noble constructor observa poco los obstáculos. El impulso que lo empuja lo lleva a despreciar las convenciones sociales. Teniendo presente esta ansia creadora, es posible comprender y justificar las actitudes de ciertos hombres y grupos sociales.

En el curso de la vida de la Asociación se encuentran muchas de estas actitudes desusadas, incomprensibles para un espíritu superficial.

A esta altura de las actividades que esbozamos, se produjo un incidente con las autoridades.

En Marzo de 1923 se había obtenido la justa clasificación del personal de instrucción primaria y en Octubre todavía el Estado no cancelaba la deuda que llevaba envuelta la clasificación, ni siquiera los sueldos ordinarios correspondientes a tres meses.

La situación de los maestros, en general, era insostenible. Entonces, y en vista de que se quería usar de su miseria para obtener la aprobación de ciertas leyes, la Junta Ejecutiva y la Agrupación Santiago de la Asociación, lanzaron un manifiesto a la opinión pública, donde daban a conocer estas irregularidades y se protestaba de la indolencia gubernativa.

El Gobierno no aceptó este proceder y solicitó del Consejo de Educación propusiera las medidas del caso.

El Consejo no pudo desentenderse de la justicia que guiaba a los maestros, y junto con representar al Gobierno la necesidad de cumplir sus obligaciones con el profesorado, acordó una simple amonestación para los firmantes del citado manifiesto.

Este incidente avivó más la acción, y en Enero del año 1924 se reunía en la ciudad de Concepción la segunda Convención General de la Asociación con delegados de más de cincuenta Agrupaciones Departamentales. Los problemas principales que se abordaron en esta asamblea fueron: la Reforma de la Ley de Educación Obligatoria y la acción social del profesorado. A este último respecto se trató del retiro del profesorado de los partidos políticos como un medio de depurar el servicio y estrechar las filas de la organización gremial.

La prensa de todo el país se ocupó en esta ocasión del esfuerzo de los maestros primarios que ya afirmaban una actitud decidida en pro del mejoramiento de la educación popular.

El año 1924 fué para la Asociación un año de sostenida agitación.

Los profesores que se habían entregado al estudio de las Reformas a la Ley de Educación Obligatoria, a la fundación de nuevas agrupaciones, a estrechar las relaciones con los obreros y con los maestros de América, tuvieron que sufrir, como en años anteriores, la falta de sus emolumentos durante varios meses, luego después la hostilidad del Gobierno, especialmente, la de un Ministro de Instrucción Pública. Estos fueron motivos para que en Agosto de ese año celebrara la Asociación, con el concurso de los gremios obreros, un gran comicio simultáneo en todo el país en el cual se protestó de las reformas a la Ley de Educación que el Gobierno proponía al Congreso sin contemplar los estudios que había hecho el Profesorado, del atraso en los pagos y de la actitud injusta del Ministro de Instrucción en esos días.

En Junio del mismo año, la Asociación había lamentado la muerte de uno de sus más laboriosos miembros: el profesor Daniel Guerra, para cuya numerosa familia, que quedaba en la miseria, tuvo que iniciar una colecta a fin de adquirirle una propiedad y educarle a sus hijos.

Este ha sido un bello ejemplo de solidaridad gremial.

En Enero de 1925 se realizaba en el puerto de Valparaíso la Tercera Convención General de la Asociación de Profesores, donde se aprobó el primer proyecto de reconstrucción de nuestra enseñanza primaria y normal, elaborado por los propios maestros.

Después este proyecto se repartió profusamente en toda la República. Se empezaba a poner en práctica el plan de acción acordado en la Tercera Convención; en Abril del año 25 un nuevo comicio simultáneo hacía que el país entero clamara por la reforma de la enseñanza. La acción de los profesores tendía a que la opinión pública estudiara el problema de la educación y comprendiera que mientras no se resuelva tan importante asunto serían estériles cuantas otras innovaciones sociales se quieran hacer por medio de leyes. Efectivamente los profesores de la Asociación y muchos otros gremios de empleados y obreros habían logrado conmover, a mediados del año 25, a casi todo el país, pues en Junio se celebraba un nuevo comicio simultáneo, en forma de convenciones extraordinarias. El Gobierno (había vuelto, llamado por un segundo movimiento militar, 23 de Enero de 1925, el Presidente Constitucional de Chile), estaba por su parte totalmente ocupado en confeccionar la nueva carta constitucional; pero no pudo desoír este clamor general. Fué entonces cuando los profesores organizados tuvieron que sufrir la más cruel de las incomprensiones y una persecución odiosa que no hizo otra cosa que sembrar la desconfianza, el desaliento y el rencor en pechos generosos que ardientemente sentían la bondad de una obra. El Gobierno informado torcidamente, separaba del servicio, el 1.o de Julio, a siete de los más destacados propulsores de este movimiento creador de conciencia y responsabilidad ante los fracasos colectivos.

Pocos meses antes de esta violenta separación, la Junta Ejecutiva de la Asociación había sostenido una larga conferencia con el Primer Mandatario de la nación. Algunos detalles de esta entrevista servirán para hacer resaltar más el hondo anhelo de dignidad que guía a los maestros de la Asociación. Los principales miembros de la Junta que hablaron del problema que agita al magisterio, lo hicieron en forma altiva y sincera — sin dejar de ser corteses, y no retrocedieron en su actitud a pesar de las amenazas del primer magistrado, ni menos ante el recuerdo de una anacrónica y vacía urbanidad.

A partir de la separación de los siete maestros, se dejaron sentir en casi todo el país los efectos de la persecución oficial, persecución que aún sigue, eso sí que en forma velada.

Tal vez pensaron los que ordenaron semejante persecución que la obra de la Asociación había sido infecunda, y que el ardor de sus miembros era pasajero, que los ideales de perfeccionamiento y dignificación no se sentían en lo más recóndito del alma, y que una "corrida oficial" aventaría lejos a seres singulares, revolucionarios dentro del ambiente pacato y sombrío en que transcurren la mejor parte de los días. Empero, muy distinta era la verdad. En esos meses la Asociación llegó a registrar 103 Agrupaciones. Pues bien, con la sola excepción de una, todas las restantes se levantaron airadas en defensa de los siete caídos; y durante seis meses se dió un alto ejemplo de solidaridad gremial, pues se reunieron más de 20 mil pesos con los cuales se canceló mes a mes el sueldo de los profesores separados.

Abierta todavía la herida, los profesores de la Asociación celebraban en Enero del presente año, su Cuarta Convención General en la ciudad de Valdivia. Cerca de trescientos delegados estuvieron durante ocho días discutiendo los graves problemas de la enseñanza, de la organización funcional de los servicios públicos y se pronunciaron francamente contra la actual organización de la Caja de Empleados Públicos y Periodistas que muy escasos beneficios reporta al empleado.

En esta Convención se acordaron, además, dos notables normas de perfeccionamiento: la primera, en síntesis, dice que las agrupaciones no admitirán ni defenderán a los elementos reconocidamente viciosos que hay en el magisterio; y la segunda, que la Asociación realizará periódicamente cursos libres de perfeccionamiento profesional. En el presente año se ha empezado la práctica de estos acuerdos. Finalmente, frescos están los recuerdos de la Asamblea Pedagógica de Setiembre, organizada por los profesores secundarios, en la cual correspondió un brillante papel a los delegados de la Asociación.

Estación de Servicio FORD
EXPOSICION 1086
Trabajos garantidos por el principal de los agentes Ford autorizados:
CARLOS ORREGO & CIA. LTDA.
D—31

LA V CONVENCION EN TALCA

TABLA DE LA CONVENCION

La Junta Ejecutiva ha sugerido a las Agrupaciones la siguiente tabla a tratarse en la V.a Convención que se celebrará en Talca en Enero próximo:

I. ASUNTOS DE ASPECTO GREMIAL

a) **Situación económica:** Estatuto Administrativo; Ley de Emergencia; Encuesta, etc. b) **Reforma de los Estatutos Sociales:** La Junta dará a conocer, antes de la Convención, diversas modificaciones. En cumplimiento de los estatutos, esta Convención debe considerarse especialmente citada para modificarlos; c) **Escalafón del Personal:** fijación de las normas y principios generales a que debe someterse su elaboración; d) **Caja Nacional de Empleados Públicos y Periodistas:** Las irregularidades cometidas por su administración; Reforma o abolición de la Caja, organización de la campaña; e) **Conflictos con las autoridades;** Pronunciamiento sobre la actitud y permanencia de las actuales autoridades escolares; f) **Diario propio:** Discusión del proyecto que presentará la Junta; financiamiento de la empresa; g) **Asuntos Internacionales:** Convención Latino-Americana; envío de delegados al extranjero.

II. ASUNTOS DE CARACTER PROFESIONAL

a) **Exposición y discusión de los proyectos de Reconstrucción total de la Enseñanza** elaborados por la Junta; b) **Perfeccionamiento profesional:** Cursos; Congresos Pedagógicos; Revista. Como complemento de esta sección, los profesores que han tenido a su cargo los cursos de perfeccionamiento, realizados en Concepción, Santiago, Angol, Los Andes, Temuco, etc., harán exposiciones para divulgar los principios de la Escuela Nueva.

Hasta este momento han sido designados más de ciento ochenta delegados directos de las diversas Agrupaciones, las que se hospedarán en hoteles, pensiones y en casas de los colegas de Talca. La Agrupación de esa ciudad no ha omitido sacrificio para que la Convención próxima sea todo un éxito y para que los convencionales pasen lo mejor que puedan.

Actividades de las Agrupaciones

En general, casi todas las Agrupaciones que constituyen la Asociación de Profesores, han desarrollado en el año 1926, importantes actividades de orden cultural, revestidas de ese impulso vigoroso con que se caracterizan las obras de los maestros organizados.

Escuelas nocturnas para obreros, reos de las cárceles, universidades populares, veladas artísticas, conciertos, conferencias, etc., han sido las formas en que se han manifestado los trabajos de las Agrupaciones. Han sobresalido en esta labor de extensión cultural las Agrupaciones siguientes: Iquique, Antofagasta, Ovalle, Copiapó, Valparaíso, Los Andes, Quillota, Buin, Santiago, Curicó, San Fernando, Talca, Crillán, Concepción, Los Angeles, Angol, Traiguén, Temuco, Valdivia, Curaco de Véléz y Punta Arenas.

Sostienen Hogares las Agrupaciones de Antofagasta, Valparaíso, Santiago, Concepción, Temuco, Los Angeles, Chillán, Valdivia, Ancud y Punta Arenas.

Carrousel Moderno
La Ola
se vende por ausentarse su dueño del país.
MAGNIFICO NEGOCIO
Tratar en la misma.

Campañas de opinión pública

Varios problemas inesperados preocuparon las actividades de la Asociación en este año. Durante los meses iniciales el Gobierno presentó a las Cámaras una serie de economías, entre las cuales fijaba numerosas supresiones de empleos y oficinas del servicio educacional. Junto a esto presentó, además, un proyecto de Estatuto Administrativo, que fué resistido no sólo por los propios empleados públicos, sino que la prensa y la opinión en general se presentaron adversas a su aprobación. El tal Estatuto era sólo un código de economías en que se perjudicaba especialmente a la enseñanza pública. Más aún, ni siquiera se intentaba hacer una organización de los servicios del Estado. La Junta Ejecutiva tomó el cauce del descontento y uniformó la campaña. Al efecto, comunicó a las agrupaciones su propósito de defensa y logró moverlas hasta llegar a concretar el movimiento en un gran comicio de protesta simultáneo, verificado el 5 de Abril. Como en todas sus campañas de opinión, la Asociación contó con el concurso y la agitación de las organizaciones obreras. En Santiago, el comicio adquirió caracteres, como se puede colegir por las siguientes organizaciones de obreros, empleados y estudiantes adheridas: Federación Obrera de Chile, Sociedad Nacional de Profesores, Junta Ejecutiva Nacional de Arrendatarios, Unión Sindical de Panificadores, Unión Industrial del Cuero y Anexos, Unión en Resistencia de Carpinteros, Centro de Estudiantes de Medicina, Gremios del Rodado, Unión Local de la I. W. W., Centro de Estudiantes de Educación Física y Manual, y diversos Centros de Estudios Sociales.

El comicio de Abril aprobó conclusiones impugnando las economías en el servicio educacional, y rechazó completamente el Estatuto Administrativo elaborado por el Gobierno.

En provincias, el comicio se verificó con igual entusiasmo, que en Santiago, con el concurso de las organizaciones obreras de cada localidad. Adquirió proporciones especiales en Concepción, en Valparaíso, en Chillán, Los Andes, Iquique, Copiapó, Talca, Temuco, Antofagasta, Ovalle, Castro, etc.

La resistencia opuesta hizo que el Gobierno dejara de mano el Estatuto y concretara sus intenciones en una Ley de Emergencia que se aprobó y redujo los sueldos de los empleados públicos. La Asociación verificó nuevamente comicios de protesta y campañas de prensa.

Estas campañas siguieron sostenidas mientras constituyeron una amenaza cercana al Estatuto Administrativo, y las reducciones en el servicio educacional. Así fué cómo el 3 de Julio se verificó nuevamente un comicio de protesta en Santiago y otros pueblos del país, contra el Estatuto Administrativo y Ley de Emergencia. En Santiago se efectuó en un teatro del centro de la ciudad y terminó con un desfile por las calles, en que se hermanaban profesores, obreros, estudiantes, empleados y telegrafistas. En Iquique, el movimiento se resolvió en una huelga sostenida por profesores y telegrafistas de ese pueblo, con el apoyo incondicional de los gremios obreros, que hicieron la declaración de impedir cualquiera medida represiva de parte de las autoridades en contra de los huelguistas.

En el mes de Noviembre, el Gobierno insistió nuevamente en el proyecto de Estatuto Administrativo, después de haberse hecho algunas modificaciones. La resistencia ha hecho que aún no se resuelva nada a este respecto. Pero las amenazas del Estatuto están pendientes. La Asociación sigue vigilando los acontecimientos y está atenta a defender las economías del Magisterio y el porvenir de la enseñanza.

Otra campaña de opinión sostenida ha sido la que desde hace tiempo se refiere a la Caja Nacional de Empleados Públicos y Periodistas. En asambleas y comicios se ha criticado la organización y funcionamiento de esta Caja. En presentaciones y memoriales, la Asociación ha establecido sus puntos de vista. Como consecuencia de la campaña, el Gobierno hubo de tomar medidas de reorganización y nombró una comisión que evacuó un informe desfavorable al funcionamiento de la Caja y a las actividades del señor Manuel Novoa, director de ella.

Otras campañas en que ha intervenido o que ha iniciado, se refieren al movimiento llevado a cabo por los estudiantes universitarios, en el cual pedían el retiro de algunas autoridades educacionales, y la reforma de la enseñanza. Además, ha luchado por la libertad de opinar, lesionada por algunas autoridades del servicio, a raíz de ciertos artículos publicados por profesores, en que criticaban a algunos personajes del Consejo de Educación Primaria y del Gobierno.

En estos últimos movimientos ha sorprendido el final del año a la Asociación de Profesores.

Relaciones internacionales

En ningún momento la Asociación de Profesores ha descuidado su acercamiento a los maestros e intelectuales de los demás países en un afán de internacionalidad, que obedece a la necesidad de unificar nuestro pensamiento y nuestra acción frente al proceso de renovación que se opera en todo el mundo. Mediante comunicaciones oficiales y el periódico "Nuevos Rumbos", la Asociación de Profesores mantiene una estrecha vinculación con maestros y escritores del extranjero. Así, hemos podido imponernos de la labor de cultura y de lucha que instituciones similares a la nuestra, realizan en otras partes, y nos hemos alegrado de la igualdad de propósitos que nos alienta y que revela la existencia de un fenómeno idéntico en todos los pueblos. La lucha por la renovación de la escuela irrumpe en todas partes, y el esfuerzo de los maestros va dirigido a la consecución de los nuevos ideales pedagógicos. Es cierto que los compañeros de otros países han logrado una parte de sus aspiraciones; pero esta victoria, en lugar de desanimarnos, nos empapa de nuevos bríos y brilla nuestro entusiasmo para que sigamos luchando incansablemente por una reforma integral de la educación en nuestro país.

Durante el presente año, la Asociación de Profesores contestó un mensaje de confraternidad a los maestros de Panamá, por intermedio del ex-Ministro de Panamá en Chile, señor José Lefevre. Dicho mensaje fué entregado en un acto solemne, siendo publicado en los diarios de aquel país. Desde Europa, nuestra querida compañera, Gabriela Mistral, ha tenido una amable correspondencia con nosotros, dirigiéndonos numerosos envíos de libros, revistas y folletos. Ella entregó nuestro saludo al ilustre reformador Dr. Ovidio Decroly, quien nos contestó diciendo: que **"cada educador debe hacerse un Cristo, si queremos alcanzar una humanidad nueva; es decir, que es necesario el sacrificio de la vida entera para quebrantar la escuela vieja, sustituyéndola con una que sea efectivamente "otra" no sólo por la forma, sino por la entraña".**

Hemos mantenido, asimismo, una constante correspondencia con los maestros y escritores uruguayos Sabas Olaizola, Otto Nieman, Morey Otero, Luisa Luisi, Humberto Zarrilli, Silva Valdés, Sabat Ercasty, Juan Carlos Welker, Juan Filartigas, Juana de Ibarbourouete, con los maestros y escritores argentinos Julio R. Barcos, doctor Palacios, Raquel Adler, Oliverio Girondo, Emilio Pettorutti, Norah Borges, Antonio Vallejo, Leopoldo Marechal, etc, con los maestros y escritores peruanos Julian Petrowik, Alberto Guillén, Alejandro Peralta, Magda Portal, Alberto Hidalgo, con el Ministro de México en Argentina, Trejo Lerdo de Tejada, con los maestros ecuatorianos Hugo Mayo y Emilio Uzcategui; con los maestros y escritores de Costa Rica, Joaquín García Monje, Salvador Umaña, Carmen Lira, etc.; con escritores de España, Francia y Estados Unidos, etc., que nos informan constantemente de las actividades educacionales y literarias de sus países, contribuyendo a un mutuo conocimiento y al esclarecimiento de un ideal común.

A mediados del año la Asociación de Profesores adhirió a la Liga por la Educación Nueva, que tiene secciones en Italia, Francia, Hungría, Alemania, Suiza, Bélgica, etc., y creó en "Nuevos Rumbos" la sección "Nueva Era", destinada al conocimiento y crítica de las nuevas doctrinas educacionales.

Convención latino - americano

Según acuerdo de dos convenciones generales, la Asociación de Profesores deberá celebrar a fines del año, una gran **Convención latino-americana de maestros**. Con este objeto, últimamente se envió un mensaje a los maestros de todos los países de la América latina, invitándolos a congregarse en nuestro país. El mensaje, además de ser enviado a los maestros e instituciones magisteriales, fué dirigido a numerosos escritores y pensadores de América, que se han caracterizado por sus doctrinas en favor del internacionalismo y de la reforma de la educación. Está siendo publicado, además, en los siguientes diarios y revistas: Tribuna del Magisterio de Argentina, "La Obra", de Argentina, "Educación", de Quito; "Revista Escolar de Brasil, "Educación" de Uruguay, "El Telégrafo" de Uruguay, "Renovación" de Buenos Aires, "Repertorio Americano" de Costa Rica, "El Mosquetero" de México, "Nuestros Hijos" de Uruguay, "Sagitario" de La Plata, "Bandera Roja" de Bolivia, "Hélice" del Perú, "Carátula" de Buenos Aires, etc. etc.

La trascendencia que tendrá esta convención para el porvenir de la educación y la propagación de la cultura, es tan enorme, que este paso significa simplemente el comienzo de una poderosa hermandad, destinada a saldar definitivamente las relaciones internacionales entre estos pueblos de origen común. Esperamos con ansiedad que la convención latino-americana de maestros, sea un amplio éxito y responda a nuestro gran deseo.

Publicaciones de la Asociación

El principal órgano de divulgación de las opiniones y doctrinas de la Asociación, ha sido "Nuevos Rumbos". Durante todo el año ha divulgado todas las campañas de la Asociación. Su tendencia avanzada, tanto en el campo ideológico como en el panorama estético, ha tomado el puesto de vanguardia. Los valores artísticos jóvenes de todo el país han prestado su concurso en tal forma, que el periódico ha sido una especie de tribuna de las nuevas modalidades estéticas.

Algunos artículos de sus colaboradores han hecho que las autoridades del servicio propusieran medidas disciplinarias contra los maestros opinantes, asunto que ha llegado a preocupar la atención pública.

Algunas agrupaciones mantienen también sus periódicos locales, que en menor escala siguen la línea de "Nuevos Rumbos". Las hojas más notables son: "Senderos", de Iquique; "Ecos", de Ovalle; "Alborada", órgano del magisterio de Buin; "Renovación", de Rengo, con una interesante sección infantil; "Labor", de Peumo; "Boletín Escolar", de Chiloé. Además, diferentes diarios y periódicos del país, numerosos compañeros colaboran levantando la profesión docente y defendiendo los ideales de la Asociación.

Desde el punto de vista artístico, algunos miembros de esta Asociación, en compañía de otros artistas jóvenes de Chile, han publicado "Panorama", revista de vanguardia que constituye un índice en medio del pobre ambiente del país.

Los canjes de periódicos de diversas partes del mundo han sido recibidos con regularidad y constituyen un lazo de solidaridad muy propio del magisterio.

DISCOS IMPORTADOS
a $ 4.80
GRAN LIQUIDACION DE GRAMOFONOS de diversas marcas. todos importados.
GALERIA COLONIAL 845. — OF. 41

Ocasión:
Máquina para hacer hielo, marca PICTET, con todos sus moldes
PRODUCCION DIARIA: 2,500 Kgs.
VENDESE DE OCASION
Fundición Libertad LIBERTAD 53
Santiago

El fracaso del remate de tierras salitrales deja en situación angustiosa a la Hacienda Pública

El fracaso total del remate de tierras salitrales efectuado ayer, ha venido a crear una situación de suma gravedad para la Hacienda Pública, aumentado así la ya angustiosa crisis porque atraviesa el país.

De acuerdo con lo anunciado, minutos después de las 2 de la tarde de ayer, en una de las salas de la Dirección del Tesoro y ante la Junta de Almoneda, se efectuó el duodécimo remate de las tierras salitrales que el Estado posee en Tarapacá y Antofagasta.

ESTE NEGOCIO, EN EL CUAL EL GOBIERNO TENIA CIFRADAS GRANDES ESPERANZAS, EN VEZ DE PRODUCIR MAS DE 111 MILLONES DE PESOS, SOLO DA ALGO

MAS DE 300 MIL.— INNUMERABLES PROYECTOS DE OBRAS PUBLICAS QUE NO PODRAN REALIZARSE.— OTROS DETALLES DE LA NEGOCIACION FRACASADA AYER

Las tierras que se iban a rematar

Las tierras salitrales que ayer se iban a poner en subasta, comprendían los siguientes lotes: "Pissis Nebraska Norte", "Pissis Nebraska Norte Central", "Pissis Nebraska Sur Central", "Pissis Nebraska Sur", "Agua Santa", "Santiago", "Vigo", Coruña", "Cóndor No. 1", "Iris" y "Grutas".

Los cálculos efectuados por la Delegación Fiscal de Salitreras, y después por las comisiones de peritos correspondientes, hacían subir el número de quintales métricos de salitre, en el total de los lotes indicados, a 99.576,268, calculándose su producto en un mínimum de 111 millones 199,980 pesos 39 centavos.

En qué pensaba el Gobierno invertir el producto del remate

De acuerdo con la ley respectiva, del 22 de Setiembre del presente año, el producto de este remate, sería invertido por el Estado, en la siguiente forma:

$ 62.085,216, en el financiamiento de los Presupuestos de 1926.

$ 9.000,000, en el financiamiento de los Presupuestos de 1927.

$ 1.500,000 en trabajos de cateo y cubicación de la pampa del Soronal.

$ 9.000,000, en adquisición de equipo y útiles de explotación del ferrocarril de Iquique a Pintados.

El excedente de 71 millones, se destinaría en la forma siguiente:

$ 500,000 para las necesidades de los obreros cesantes del salitre y del carbón.

200,000 para creación del Instituto de Investigaciones y Ensayes de procedimientos y elaboración del salitre.

$ 500,000 para completar la construcción del liceo de hombres de Antofagasta.

100.000 para la formación de la Cooperativa de Obreros del Salitre.

200,000 para adquisición y construcción de establecimientos de instrucción en el país.

$ 200.000 para reconstruir la Escuela Normal de Niñas de Puerto Montt.

$ 500,000 para construir la Escuela Normal en Copiapó.

$ 900,000 para los gastos que demande la ejecución de la ley.

Al mismo tiempo, otra ley, la 4105, autorizó al Presidente de la República para contratar un empréstito por la cantidad de 6 millones 83,600 pesos para destinarlo exclusivamente a la construcción de los siguientes ramales del ferrocarril de Iquique a Pintados; Nebraska a Pissis, y en las oficinas Santa Lucía, Cóndor, Pan de Azúcar, Brac, 10 de Setiembre y un desvío paradero en Atacama.

Además de este empréstito se invertirían cantidades en la adquisición y construcción de maestranzas del mismo ferrocarril.

500.000 (del producto del remate) se invertirían en servir la deuda del empréstito.

Hay además otras leyes y proyectos de menor importancia, que acuerdan inversiones del producto del remate, tales como la de destinar 800,000 para la construcción de un edificio para la Tesorería Fiscal de Santiago, etc.

Ansiedad entre los miembros de la Junta de Almoneda

A pesar de que ya se estimaba que el resultado del remate no estaría muy de acuerdo con las expectativas del Gobierno, ya que la crisis porque atraviesa actualmente la industria salitrera, tendría que influir indudablemente en el buen éxito de la negociación, grande fué la ansiedad que, según se nos dijo, experimentaron ayer los miembros de la Junta de Almoneda al ver que llegada la hora fijada para el remate sólo había concurrido un interesado.

Se obtiene sólo un poco más de 300 mil pesos

En estas condiciones, el martillero inició las ofertas de los lotes, no presentándose, naturalmente ningún interesado. Y sólo hubo ofertas por un pequeño lote de terreno situado alrededor de la oficina de Agua Santa, el cual fué rematado en la suma de 379,895 pesos 82 cts.

Expectación pública

General desaliento se notaba ayer en todos los círculos gubernativos después del fracaso de la negociación, haciéndose sobre el particular los mas variados y animados comentarios a medida que la noticia se esparcía por todas partes.

Angustiosa situación para la Hacienda Pública

Con lo acontecido ayer, se presenta para el Fisco una situación verdaderamente angustiosa. Se contaba de antemano con el producto de este remate para la financiación del Presupuesto de 1926, del de 1927, y además para la ejecución de las numerosas obras públicas que hemos mencionado.

Con los 300 mil y tantos pesos no se alcanza ni a pagar los gastos que han originado al Gobierno los trabajos de reconocimientos y demás de los lotes.

Así, por el capítulo de cateos, el Gobierno ha pagado un millón quinientos mil pesos.

El Ministro de Hacienda da cuenta al Gobierno

En el Consejo de Gabinete que se celebró en la tarde, el Ministro de Hacienda, don Alberto Edwards, dió cuenta al Gobierno del fracaso obtenido en el remate.

Sobre este particular, se suscitó un prolongado estudio, cambiándose ideas acerca de la forma en que se podría remediar ahora la situación, fracasada la negociación de las tierras salitrales.

Cuáles serían las causas del fracaso

Tuvimos oportunidad de conversar con un personaje especialmente versado en los asuntos del salitre, quien nos expresó, más o menos, lo siguiente:

—El fracaso del remate de los terrenos salitrales ha de tener una **honda repercusión en la ya angustiosa situación de crisis** por que atraviesa el país. La Hacienda Pública contaba con el producto de él, que calculaba en ochenta millones para la financiación del presupuesto y numerosas e importantes obras públicas, que, junto con beneficiar al país, habrían de tener una influencia de alivio entre la clase trabajadora.

La causa del fracaso hay que buscarla, nos expresó nuestro entrevistado, en las actuales circunstancias de aguda crisis por que atraviesa la industria del salitre y la falta de iniciativa del Gobierno por solucionarla. Es preciso recalcar que los acuerdos últimos de la Comisión de Finanzas, de imponer aún nuevos gravámenes a la industria salitrera, debían ejercer necesariamente una influencia apreciable en el resultado del remate, que ha quedado de manifiesto en la tarde de hoy. Tales razones han alejado a los posibles postores, con las desastroeas consecuencias para la Hacienda Pública, que son ya del dominio público.

Los salitreros han pedido —como manera de quedar en condiciones de competir con los abonos extranjeros en el mercado mundial,—la reforma de los actuales derechos de exportación. Tal petición, nos agregó nuestro informante, lejos de ser atendida, ha tenido como única respuesta el alza, casi al doble, de los derechos de exportación del yodo, cosa que para los salitreros significa, ni más ni menos, que otra alza de los derechos de exportación del salitre.

Una industria, terminó diciéndonos, que se encuentra en aguda crisis y a la cual el Estado interesado no otorga los beneficios de su protección, tiene necesariamente que producir recelos en el campo de los negocios, cuyos desgraciados efectos lamentamos ahora.

EL GOBIERNO ESTA DECIDIDO A SOLUCIONAR POR CUALQUIER MEDIO LA CRISIS SALITRERA

A FIN DE RESOLVER ASI EL PROBLEMA DE LA CESANTIA

En la tarde de ayer se celebró Consejo de Gabinete, en el cual se consideró ampliamente el problema de la cesantía obrera.

El Ministro respectivo dió a conocer al Consejo cuál es el número y condiciones de los obreros cesantes que actualmente están repartidos por todo el territorio de la República, agregando que las medidas adoptadas hasta ahora, con los escasos medios con que se cuenta para ello, han dado los resultados esperados.

Después de un largo debate suscitado sobre el particular, se consideró que el Gobierno debe solucionar por cualquier medio la crisis del salitre, a fin de solucionar también con ello el problema de la desocupación.

Como primera medida, se acordó citar a los representantes de las instituciones de productores a una reunión que se celebrará con el Ministro de Hacienda, en la cual deberán dar a conocer sus puntos de vista a fin de reiniciar cuanto antes las faenas en las pampas salitreras.

LOS CARGOS CONTRA LA COMPAÑIA MINERA GUIAS DE SAN ANTONIO

SON INFUNDADOS", DIC EEL GERENTE DE LA SOCIEDAD, Y, EN CONSECUENCIA, PIDE LA RECONSIDERACION DEL DECRETO QUE CANCELO SU PERSONALIDAD JURIDICA

El Gerente de la Sociedad anónima denominada "Compañía Minera Guías de San Antonio" don Luis E. Zavala, ha hecho al Presidente de la República, una presentación relacionada con el decreto fecha 27 del presente, que revoca la autorización de la existencia legal de esa Sociedad y ordena que, pasen los antecedentes a la justicia criminal, para la investigación de los actos que motivan la cancelación de su personalidad jurídica.

Según la presentación aludida el único antecedente que se ha tenido en vista para tomar esa resolución, es el informe expedido por el Inspector de Sociedades Anónimas, quien tiene facultades fiscalizadoras para pedir esa cancelación; pero que en este caso habría obrado demasiado rápidamente, al entregar a la prensa, ese informe, antes que el decreto cancelatorio fuera tramitado.

Agrega que, el Inspector habría personalizado sus acusaciones que afectan a personas respetables del Directorio, haciéndolas recaer sobre el Gerente, sobre quien recaería el mínimum de responsabilidad, ya que es un simple empleado. Para llegar a este resultado, a juicio del señor Zavala, el Inspector habría desnaturalizado los hechos, a fin de presentarlos bajo un aspecto delictuoso. Así, aparte de actos de poca significación, que la ley no sanciona con la pérdida de la personalidad jurídica, falta de sesiones del directorio, etc.; cita dos hechos fundamentales, que son ciertamente de gravedad:

1.o Haberse obtenido la declaración de estar legalmente instalada induciendo a engaño al Gobierno, y 2.o Haberse suscrito acciones recibiéndose en pago letras comerciales.

Respecto del primer punto, el señor Zavala, dice que el Inspector, al sostener que la boleta expedida en su oportunidad por el Banco Hipotecario, no ha existido nunca y que las minas transferidas a la sociedad no lo han sido en forma legal, ha estado en un error. La boleta de depósito acompañó a la solicitud respectiva y de su existencia da fé el mismo Inspector al decir que en los libros del Banco aparece esa boleta, la cual fué cancelada posteriormente. En cuanto a las transferencias de las minas que el Inspector dice que no eran de propiedad del transferente, el señor Zavala manifiesta que basta para contradecir esa afirmación con ver la escritura de compra venta de dichas minas, celebrada entre su anterior dueño don Patricio Fraga y el propio señor Zavala, el 22 de Febrero de 1922.

Sobre el segundo cargo fundamental, el Gerente señor Zavala, dice que, carece de la importancia que le atribuye el Inspector, pues la letra de cambio, es una forma de pago lícita, según nuestra legislación. Acerca de las prórrogas de estos documentos, cree que no son del caso explicarlas por razones obvias.

A continuación el señor Zavala, dice que, no ha existido la administración maliciosa, pues no cabe tal concepto en administraciones como la comentada que ha permitido cumplir los compromisos sociales sin dejar pendientes ninguno de ellos.

Y termina solicitando la reconsideración del decreto revocatorio, que canceló la existencia legal de la Compañía Minera Guía de San Antonio, ya que según lo habría probado en la presentación, los cargos que motivaron la cancelación eran infundados.

Pronóstico del tiempo

En las próximas 24 horas persistirán las buenas condiciones atmosféricas generales en el país. En el régimen isobárico presenta un centro de alta presión de 765 milímetros en la Isla de Huafo.

En la región de la Costa se han producido nublados y neblinas matinales; es probable que estos nublados se repitan en la mañana de hoy, contribuyendo a mantener un poco menos calurosa la temperatura en elu interior.

En la noche refrescará en forma acentuada.

Observatorio del Salto, a las 22h del 29 de Diciembre de 1826.

DONDE VAYA PIDA SIEMPRE

ABDULLA N.o 28

CON BOQUILL A DE ORO

ESPECIALES PARA SEÑORITAS

Son en el extranjero el sello de distinción de toda reunión social y serán los preferidos de nuestra alta sociedad

ABDULLA SUPERB CIGARETTES

La esencia de la Ley Cooperativa debe ser respetada por los llamados a cautelar los intereses del asalariado

¿CUAL HA SIDO LA ACTITUD DEL MINISTERIO DE PREVISION SOCIAL?

LO QUE A ESTE RESPECTO SE DICE EN UN DIARIO DE LA TARDE Y LO QUE AFIRMA DON LUIS. LARA VALDES, ex-FERROVIARIO

El informante de un diario de la tarde ha dado razones dignas de tomarse en cuenta respecto al funcionamiento de algunas cooperativas. Se hace especial hincapié en lo que se refiere a la internación de mercaderías, aprovechándose del 50 o|o de rebaja de que habla la ley.

Creemos que este no es el punto principal de la discusión que se ha iniciado sobre un tópico tan interesante para los empleados y obreros.

Al asegurar esto, lo hacemos porque hasta la fecha no existe ninguna cooperativa en Chile que haya gozado de las franquicias aduaneras, y por que es lógico suponer que el personal administrativo de las aduanas de la República no ha de ser tan ciego para que se deje sorprender por comerciantes inescrupulosos o por caballeros dispuestos a efectuar un pingüe negocio a la sombra de esta ley social.

El punto principal alrededor del cual giran todas las irregularidades que se han denunciado sobre la aplicación de esta ley social, está sintetizado en la forma incorrecta en que se ha permitido funcionar a algunas cooperativas, que, como lo dice don Luis Lara Valdés, es sólo la continuación de un negocio deshonesto en el cual se recargan los artículos de primera necesidad al empleado fiscal y particular en más de un veinte por ciento sobre el valor de sus consumos.

La persona que informa al redactor de "Las Ultimas Noticias" ataca la ley y supone que todos los organizadores de cooperativas están predispuestos a burlarla y a efectuar a su sombra negocios indecorosos.

Creemos que esto es aventurar demasiado y trataremos por ahora este asunto en la forma en que actualmente se está burlando la ley y los peligros que entraña para su correcto funcionamiento.

Existiendo a la fecha incorrecciones, es preferible tratar de los hechos realizados y no de aquellos que podemos suponer se sucederán en el futuro.

El público, especialmente los empleados y obreros, que cifran todas sus expectativas de bienestar social en la aplicación de estas leyes verán con asombro dónde están los que han burlado la ley de cooperativas, permitiendo a la sombra de ella negocios escandalosos que sólo benefician a una casa comercial.

Tanto el diario vespertino como el señor Lara Valdés hablan de una poderosa casa que ha organizado una cooperativa para su uso particular, como quien agrega a sus actividades comerciales una fuente de soda, un puesto de frutas u otra sección por el estilo.

Convencido de esta verdad y sabiendo que tanto la casa comercial como la cooperativa aludida, existen y se confunden en sus actividades hasta formar una sola entidad, veamos cómo proceden en sus negocios y las seguridades que ellas dan al empleado u obrero que acuda a ellos en busca de facilidades para adquirir sus artículos de consumo, vestuario, etc.

Según la publicación que hace el señor Lara en "La Nación" y "El Diario Ilustrado" del 28, la cooperativa aludida en estas publicaciones tiene, según sus Estatutos, un capital inicial de **TRES MIL QUINIENTOS CUARENTA PESOS** y ha emitido, **burlando la ley, más de mil acciones de diez pesos entre los empleados públicos.**

Para ser verídicos e inspirar confianza a los compañeros de trabajo, transcribimos los párrafos de un reportaje hecho al agente de esta cooperativa en Valparaíso y publicado en el diario "La Unión" de fecha 24 de Noviembre.

El reportaje dice lo siguiente:

1.o "Las cooperativas que se han establecido en nuestro país han **fracasado porque han principiado a trabajar sin capital, han tenido que sufrir las consecuencias de lo que significa abrir al público un negocio "al fiado"**. Con la cooperativa... no pasará eso, **porque inicia su trabajo con un fuerte capital invertido en mercaderías compradas al contado.**

2.o **"En Santiago lleva ya varios meses de funcionamiento**— nos agregó—y los resultados obtenidos dan margen para asegurar un resultado muy superior al que se tomó como base para la prosperidad de la institución. Este éxito ha determinado abrir, más pronto de lo que se había acordado, dos sucursales: una en Valparaíso y la otra en Antofagasta.

3.o "¿Cuáles son las ventajas precisas para los empleados?

—Que se les abre un crédito permanente hasta ahora por el equivalente a un mes de sueldo, con sólo la firma de un documento por su respectivo jefe; **por el habilitado para cobrar en Tesorería,** si el interesado es empleado público, o por el gerente o cajero, si es particular...

4.o I en cuanto a precios, que es lo que más interesa? ¿Qué diferencia habrá entre los de la cooperativa y los corrientes en plaza? Siempre serán más bajos los nuestros, y en algunos artículos ese menor precio puede alcanzar proporciones extraordinarias. Por ejemplo—nos dice—tenemos una gran existencia de arroz de 1.a cerca de **CINCUENTA MIL PESOS**, del que en plaza vale $ 2 kilo y que nosotros venderemos a $ 1.20. Para que ustedes se den cuenta por sus propios ojos —nos responde—alcancemos hasta los almacenes situados en la Avenida Brasil casi esquina Pudeto...

La lectura de los párrafos de este reportaje hace saltar a la vista, inmediatamente, un hecho sugestivo.

—¿Cómo es posible que con un capital de TRES MIL QUINIENTOS CUARENTA PESOS puedan abrirse almacenes en Santiago, Valparaíso y Antofagasta?

—¿Cómo puede asegurarse que esta cooperativa tiene capital para abrir negocios, pagando al contado sus instalaciones y compras con un capital tan ínfimo?

—¿Cómo puede una cooperativa que dispone de TRES MIL QUINIENTOS CUARENTA PESOS comprar sólo en arroz, pagándolo al contado, cincuenta mil pesos?

Vamos por parte para analizar estas declaraciones.

1.o Se declara por el apoderado de esta sociedad o casa comercial qua las cooperativas que se han establecido en Chile han fracasado por la falta de capital; sin embargo esta sociedad cuenta con un capital que debe haberlo invertido en el primer mes de funcionamiento, o sea en los pagos de Notaría, publicaciones, etc.

El representante indicado declara con todo énfasis que han iniciado su trabajo con un fuerte capital.

—¿Cómo se ha conseguido este original aumento bíblico de los pesos? ¿Qué factores han influído?

Al más ciego le deja claramente en descubierto el denuncio hecho sobre la complicidad de esa casa comercial con la aludida cooperativa.

2.o Siguiendo las mismas declaraciones llegamos al punto más grave que se refiere a que en esta capital llevaba varios meses funcionando y que los resultados obtenidos eran tan halagadores, que determinaron abrir casas en Valparaíso y Antofagasta.

Sobre este punto debemos establecer una pregunta que flotará en los labios de todos los que lean este artículo.

La situación irregular de esta cooperativa estaba en conocimiento del Ministerio de Previsión Social?

¿Sabía el señor Ministro lo que estaba sucediendo a sus espaldas? Si no lo sabía, ¿cómo ha podido existir tanta negligencia para hacer cumplir las disposiciones de la ley?

Esto acusa una desmedida benevolencia o una falta de conocimiento de las leyes confiadas a ese Ministerio, benevolencia que puede traer trastornos perjudiciales para los empleados y obreros que recurran a dicha cooperativa en busca de ayuda para su situación de dificultades porque en la actualidad atraviesan.

3.a Dicha cooperativa o casa comercial abre créditos permanentes por el equivalente a un mes de sueldo del empleado con la firma de un documento autorizado por el jefe respectivo o por el habilitado para cobrar en Tesorería.

Esta declaración constituye una prueba más de la burla que se hace a la ley que es terminante y que dice:

Artículo 63. — Las Tesorerías Fiscales... podrán liquidar sobre cualquier cantidad que paguen... debiendo proceder en esto en conformidad al Reglamento que se dicte. El Reglamento complementa este artículo en esta forma: Artículo 156 del Reglamento.—Cualquier Sociedad Cooperativa podrá aceptar en pago de las sumas que adeuden los asociados, cheques, vales u órdenes de cancelación, giradas contra las cajas pagadoras... hasta por un valor que represente el **CINCUENTA POR CIENTO DEL SUELDO MENSUAL.**

Por esta disposición el empleado puede girar, sin intervención de nadie, hasta el cincuenta por ciento de sus sueldos.

A pesar de esto, la original cooperativa de que tratamos, invierte los hechos y establece créditos por el total de los sueldos, con el objeto de amarrar al empleado y especular con él, teniéndolo a su disposición. Para esto busca al habilitado con el objeto de mantener sobre él una verdadera espada de Damocles con los descuentos atrabiliarios en caso de que ese empleado desee retirarse para ingresar a otra cooperativa que le dé las verdaderas facilidades y beneficios que acuerda la ley.

4.o Este es un cuento chino deslizado en el reportaje, **CINCUENTA MIL PESOS en arroz,** como quien dice un alpiste, es uno de los tantos voladores de luces con que se ha querido deslumbrar a los empleados públicos con esta famosa cooperativa comercial.

Probado hasta la evidencia que existe una poderosa casa que ha organizado una cooperativa para su uso personal, y que éste ha estado funcionando al margen de la ley desde hace varios meses. **¿Qué creen que ha hecho el Ministro de Previsión Social para regularizar su funcionamiento?**

¡Nada, absolutamente nada! Ha ido más lejos aún. Después de mirar con una original parcialidad el funcionamiento de la cooperativa comercial, ha llegado hasta el absurdo de **autorizar su funcionamiento** bajo la promesa de que se ajustarán a la ley.

¿. . . . . ?

Esto viene a dejar en claro que no son los organizadores de cooperativas, ni las casas comerciales que mistifican su funcionamiento los que atropellan la ley, es el propio Ministerio de Previsión Social, que, o no quiere obligar a los infractores a cumplir con las disposiciones que se señalan en el decreto-ley 700 y el Reglamento sobre Cooperativas, o ha llegado al extremo que es necesario únicamente que una poderosa casa comercial quiera burlarse de la ley para que nadie se atreva a hablar claro y señalar las cosas como se deben señalar.

Los empleados y obreros a quienes nos dirigimos deben estar alerta sobre las promesas que se les hace en esta cooperativa, la menor vacilación les puede costar en el futuro amargos desengaños.

Cuando no se cuenta con un Ministerio que coloque las cosas en su verdadero terreno debe recurrirse a la Asociación y a la prensa para cautelar los intereses del asalariado en general.

Santiago, Diciembre 29 de 1926.

GILBERTO CASTRO Z.

¡REGALOS PRACTICOS!

Velos floreados, 500 colores, metro. . . . . $ 0.95

Luisinas floreadas muy buena clase, metro. . . . . $ 1.40

Velos finísimos de 1 metro de ancho, metro. . . . . . $ 1.95

Brines listados para trajes de niños, metro. . . . . . $ 1.95

Brines de puro hilo en retazos, 50 colores distintos, se vendían a $ 4.90, hoy metro. . . . . $ 2.90

Blusas muy bien confeccionadas, desde. . . . . $ 3.90

RETAZOS

Grandes partidas de velos finos que se vendían a 9 y 8 pesos, HOY liquidaremos a

$ 4.90 metro

RETAZOS de cretonas, luisinas, vichy, céfiros, desde 0.60 cada retazo

Espumillas de seda fantasía el metro a. . . . . $ 14.50

Batas para señoras en ricos géneros, a $ 9.80 cada una.

DELICIAS 3035 Almacenes de Liquidaciones ESTADO 135

EL DOBLE CRIMEN EN LA POBLACION DE SAN SEBASTIAN

EL JUEZ, SEÑOR VILLAGRA, EMPEZO A CONOCER DE ESTE ODIOSO ATENTADO, DEL QUE FUE VICTIMA UN MODESTO MATRIMONIO

El juez del crimen de turno ha empezado a conocer de un odioso atentado efectuado en los alrededores de la Población de San Sebastián, ubicada en el camino de Melipilla y del que fué víctima un matrimonio compuesto de Lorenzo Alarcón Hormazábal y Mercedes Valdebenito Inostroza, ambos de 31 años y domiciliados en esas vecindades.

El hecho de que damos cuenta ocurrió a las 8 de la noche del día Sábado último y tomaron parte en él seis sujetos, cinco de los cuales lograron emprender la fuga.

En circunstancias que el matrimonio transitaba por el camino de Melipilla en busca de su domicilio se encontró frente a esos seis sujetos los cuales golpearon a Alarcón hasta hacerlo perder el conocimiento y en seguida ultrajaron a su mujer en la forma más odiosa.

Fueron inútiles las voces de auxilio dadas por la Valdebenito, pues los culpables para hacerla callar le propinaron una verdadera paliza hasta que se vió obligada a ceder ante el número de los malhechores, quienes huyeron tan pronto como consumaron el atentado.

Pero los gritos dados por Mercedes fueron oídos por varias personas de la Población de San Sebastián, las que al darse cuenta del crimen fueron en persecusión de los culpables alcanzando a Luis Plaza Muga a quien le dieron una de golpes que casi lo envían para el otro mundo.

A continuación llamaron a la policía y entregaron a Plaza Muga el que fué trasladado a la Asistencia Pública para que se curara de las contusiones que le infirieron los indignados vecinos.

La Valdebenito también fué trasladada a la Asistencia Pública.

El marido de ésta, Lorenzo Alarcón Hormazábal, también fué detenido por la responsabilidad que pueda tener en la agresión de que se hizo víctima a Plaza Muga.

La 11.a comisaría y el retén de policía de Chuchunco que intervinieron en los primeros instantes pusieron este hecho con todos los antecedentes en conocimiento de la justicia, la que ha empezado a conocer del caso instruyendo el sumario respectivo.

Plaza Muga, después de recibir las primeras curaciones en la Asistencia Pública, fué puesto a disposición del juez del crimen e ingresó ayer a la cárcel.

Teme que hayan muerto a su hijo

EL DENUNCIO LO HACE DOÑA ELCIRA SANDOVAL NILO

Hace algunos días se ausentó de su domicilio de la Avenida Beaucheff frente al Parque Cousiño el joven Segundo Duarte Sandoval.

Según un denuncio que acaba de hacer a la 6.a comisaría la señora Elcira Sandoval, madre del desaparecido, este joven habría sido asesinado.

Las sospechas nacen debido a que Segundo, poco después de haber abandonado su domicilio se encontró en una casa de los alrededores donde se produjo un serio incidente entre varios sujetos.

Desde ese sospechoso instante, la señora Elcira, no ha visto más a su hijo y de allí nace su temor de que pudo haber sido muerto.

En vista de la gravedad del denuncio, la 6.a comisaría trascribiólo al juzgado del crimen de turno.

Todavía la personalidad de Labrín

NO HAN LLEGADO AUN LOS ANTECEDENTES SOLICITADOS A LA PAZ. — EL DISCUTIDO PERSONAJE HABRIA RESULETO ABANDONAR EL TRAJE TALAR

Continúa aun en la incógnita la personalidad de Oscar Labrín Soto, quien para muchos sigue siendo un sacerdote, un estudiante de teología o un impostor, como lo afirma la Sección de Seguridad en vista de los antecedentes que obran en su poder.

Como lo informó nuestro colega "Los Tiempos", las autoridades eclesiásticas y policiales se dirigieron a La Paz solicitando cablegráficamente algunos datos respecto de la personalidad de este mozo de 24 años y que ya ha dado que hacer bastante a la policía de Santiago.

Pero esos antecedentes hasta anoche no habían llegado aun.

En la mañana de ayer se presentó a la Sección de Seguridad una de las hermanas de Labrín, la que obedece al nombre de María y que figura como esposa de don Bruno Barberis, a preguntar si éste se había presentado a esa repartición policial.

Como se sabe, el citado Barberis reside en la actualidad en Curicó, sitio donde ha encontrado trabajo.

Según informaciones que se han recibido en la Sección de Seguridad, el citado Labrín habría dejado con fecha de ayer el traje sacerdotal adoptando el civil.

Por su parte, el Arzobispado se halla empeñado en descubrir todo lo que se relaciona con este individuo y al efecto ha enviado cablegramas a las autoridades eclesiásticas de La Paz a fin de que se le proporcionen todos los antecedentes que se refieren a su persona y si es verdad que es estudiante de teología en el seminario de esa capital y si ha sido tonsurado.

Se espera con verdadero interés la respuesta que dén las autoridades eclesiásticas de la capital de Bolivia a fin de establecer si efectivamente Labrín dice la verdad o los documentos que ha presentado son falsos, como ya se ha comprobado, según el Arzobispado de Santiago, respecto de su nacionalidad.

En la mañana de ayer el citado Labrín conferenció con su abogado don Gerardo Cortez y se presentó al Juzgado del Crimen donde tiene algunas diligencias que cumplir.

Se le había citado a la Sección de Seguridad, pero no concurrió a las oficinas de esa repartición policial.

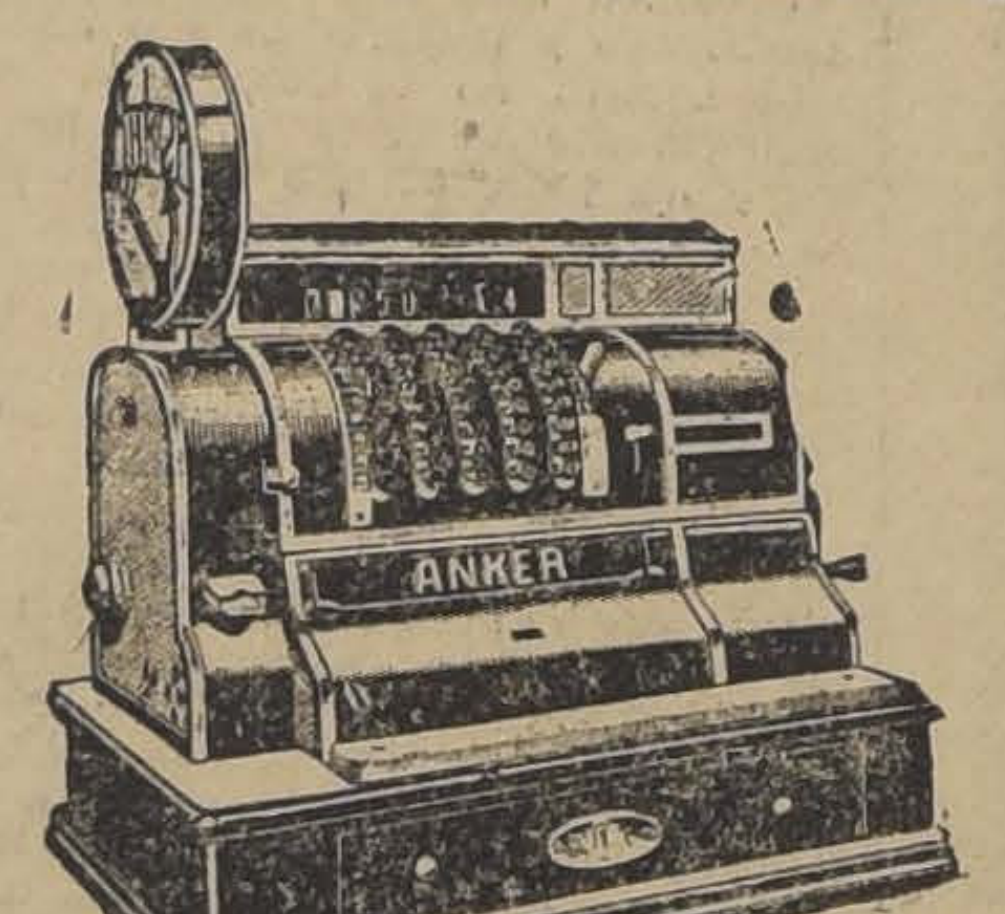

Las Cajas Registradoras "ANKER"

MODERNAS DE FABRICACION ALEMANA

defenderán, sin duda alguna, los intereses de todo comerciante progresista.

PREVENGASE DE LOS

Errores, olvidos, falta de honradez, disputas y pérdidas, factores que a cada momento acechan a su negocio.

Piense en esto y después le demostraremos sin compromiso cómo evitarlo.

FOLSCH y Cía.

AGUSTINAS 1074

El crimen de la calle de Franklin

YA SE SABE QUIEN ES EL CULPABLE DE ESA MUERTE MISTERIOSA

En una de nuestras ediciones anteriores dimos cuenta de la muerte trágica del jornalero Antonio Rodríguez Nájera, cuyo cadáver fué encontrado por la policía en la calle de Pedro Montt, frente al N.o 2097.

Las huellas de sangre que encontraron los guardianes les permitió descubrir que ese cadáver había sido arrastrado desde una pieza de la calle de Franklin donde el occiso tenía su domicilio y donde vivía conjuntamente con otros individuos.

Entre los que allí tenían su residencia estaba Ramón Antonio Silva Muñoz, quien ha resultado ser el autor de esa muerte.

Interrogado por el Inspector señor Silva y el ayudante señor Requena, el culpable confesó su culpabilidad exponiendo que a consecuencias de un altercado hirió a Rodríguez Nájera y porque este lo había amenazado de muerte en repetidas ocasiones.

En los momentos que ocurrió el crimen los otros individuos no supieron una palabra porque se hallaban durmiendo en completo estado de ebriedad.

Al sentirse herido Rodríguez Nájera, salió de la habitación dejando la huella de sangre hasta caer en la calle de Franklin donde fué encontrado por la policía.

Con la declaración del culpable, fueron puestos en libertad en la mañana de ayer Manuel Cepeda Marchant y Juan Romero Urra que no tuvieron participación alguna en el hecho.

FLOTABA AQUEL CADAVER SOBRE EL MAPOCHO

LAS INVESTIGACIONES PERMITEN ASEGURAR QUE NO SE TRATA DE UN CRIMEN

En una de nuestras ediciones anteriores dimos cuenta de que la policía había encontrado a la altura del Puente Bulnes, el cadáver de un desconocido.

Los guardianes que hicieron el descubrimiento hallaron al cadáver flotando sobre las aguas del río Mapocho, lo recogieron y lo trasladaron a la Morgue a disposición del juez del crimen de turno a quien se dió oportuno aviso.

De orden de ese magistrado la Sección de Seguridad inició las investigaciones correspondientes para dar con el nombre de la víctima y establecer si había allí algún crimen que pesquisar.

Durante los días que el cadáver permaneció en la Morgue nadie lo identificó, por lo que después de habérsele practicado la autopsia fué sepultado en la fosa común.

El hecho de que damos cuenta ocurrió el día 12 del presente mes y después de activas diligencias, la Sección de Seguridad pudo comprobar que el occiso era Alejandro Pacheco Flores, que tenía su domicilio en la calle de Carnot N.o 46 junto con su madre doña Berta Flores.

Poco antes de su trágico fin, había dejado la casa de su madre y se había ido donde su hermana de donde desapareció ignorando ésta y aquélla su fallecimiento.

Se estima que ha sido víctima de algún accidente, pues el cadáver no presentaba lesión alguna.

Fallecimiento de un reo

EL HECHO OCURRIO EN LA SALA DE SAN RAMON, DEL HOSPITAL DE SAN JUAN DE DIOS

Desde hace algunos días se encontraba hospitalizado en San Juan de Dios el reo Miguel Roco Colome, quien era víctima de una grave enfermedad.

Como en el hospital de la cárcel no existen las facilidades ni los medicamentos necesarios para una enfermedad grave, el pobre reo fué trasladado al establecimiento indicado ocupando la cama 193 de la sala de San Ramón.

Pero su mal era tan grave que dejó allí de existir en uno de estos últimos días.

La 7.a comisaría que recibió la noticia del fallecimiento del reo, dió cuenta de la muerte del reo al juez del crimen de turno.

Si miras una mujer, desearás fumar JOHN BULL

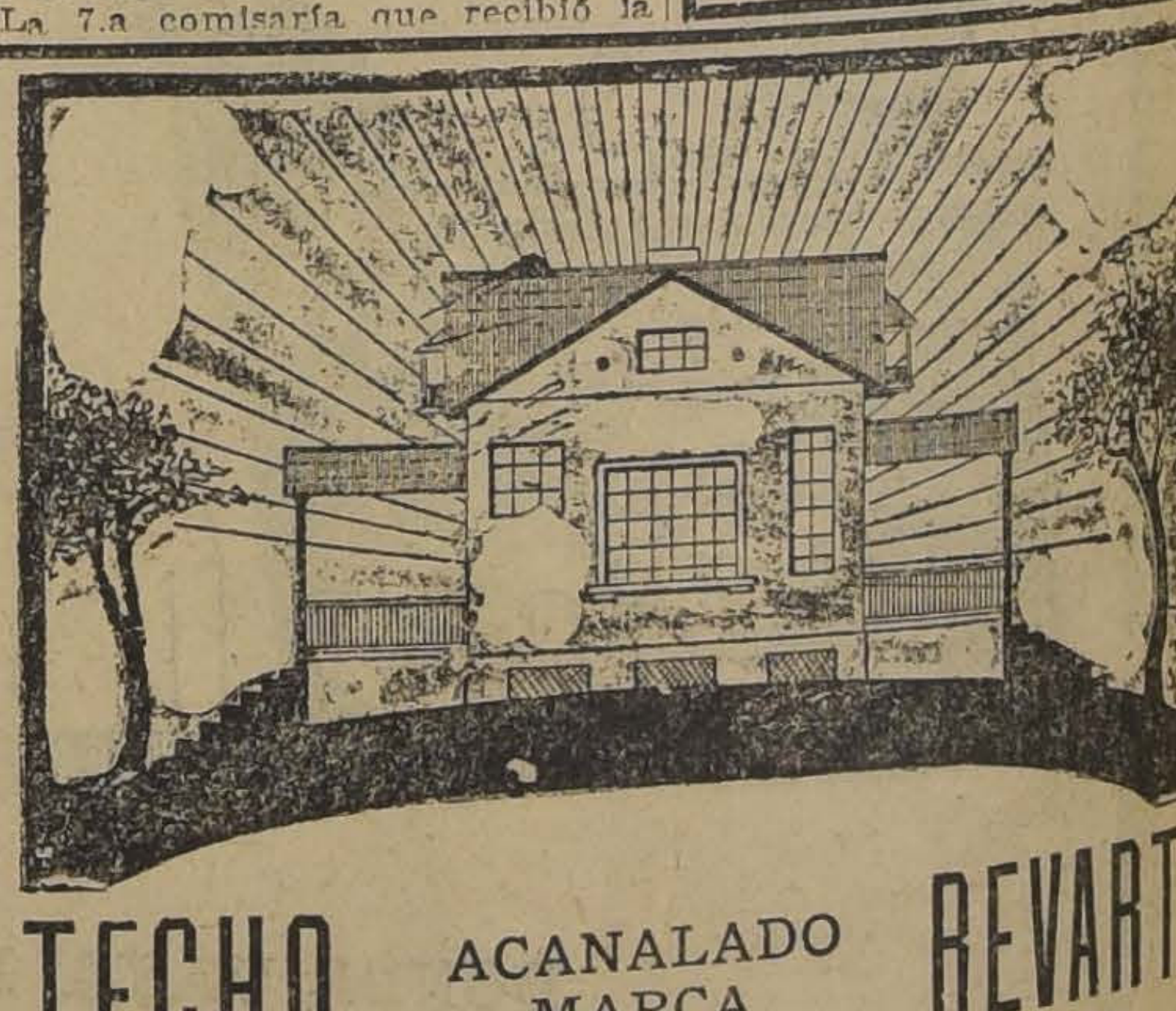

TECHO ACANALADO MARCA REVART

ECONOMICO, DURABLE, AISLADOR INCORRUPTIBLE, INOXIDABLE

NO NECESITA ENTABLADO NI TORNILLOS PARA SU COLOCACION

LISTO PARA ENTREGA INMEDIATA

HAGA SUS PEDIDOS A LA OFICINA DE VENTAS

Huérfanos 1223

OFICINA 18.— TELEFONO 2839.— CASILLA 3100

Termas de Chillán

LAS MEJORES DEL MUNDO

Desde tiempo inmemorial el público chileno y los sabios extranjeros han estado de acuerdo en que no existen termas comparables

ABIERTAS DESDE EL 20 DE DICIEMBRE

VITAL SANCHEZ,
Concesionario hasta 1935

Manuel Navarrete

desea saber de sus hermanos PEDRO, FRANCISCO, JULIA y LAURA NAVARRETE.
Dirigirse a

Mapocho 1188

SUSCRIBASE AL

Boletín Comercial

La única Revista de Informaciones Comerciales

Catedral 1432

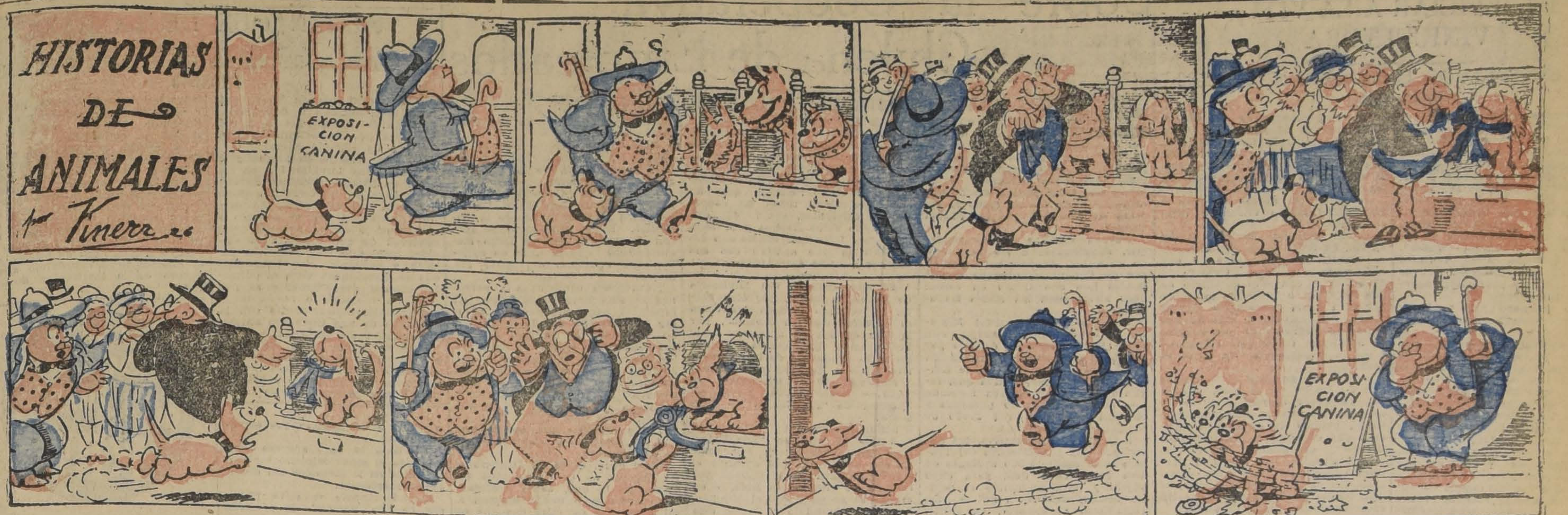
HISTORIAS DE ANIMALES
por Knerr 26
EXPOSICION CANINA
EXPOSICION CANINA

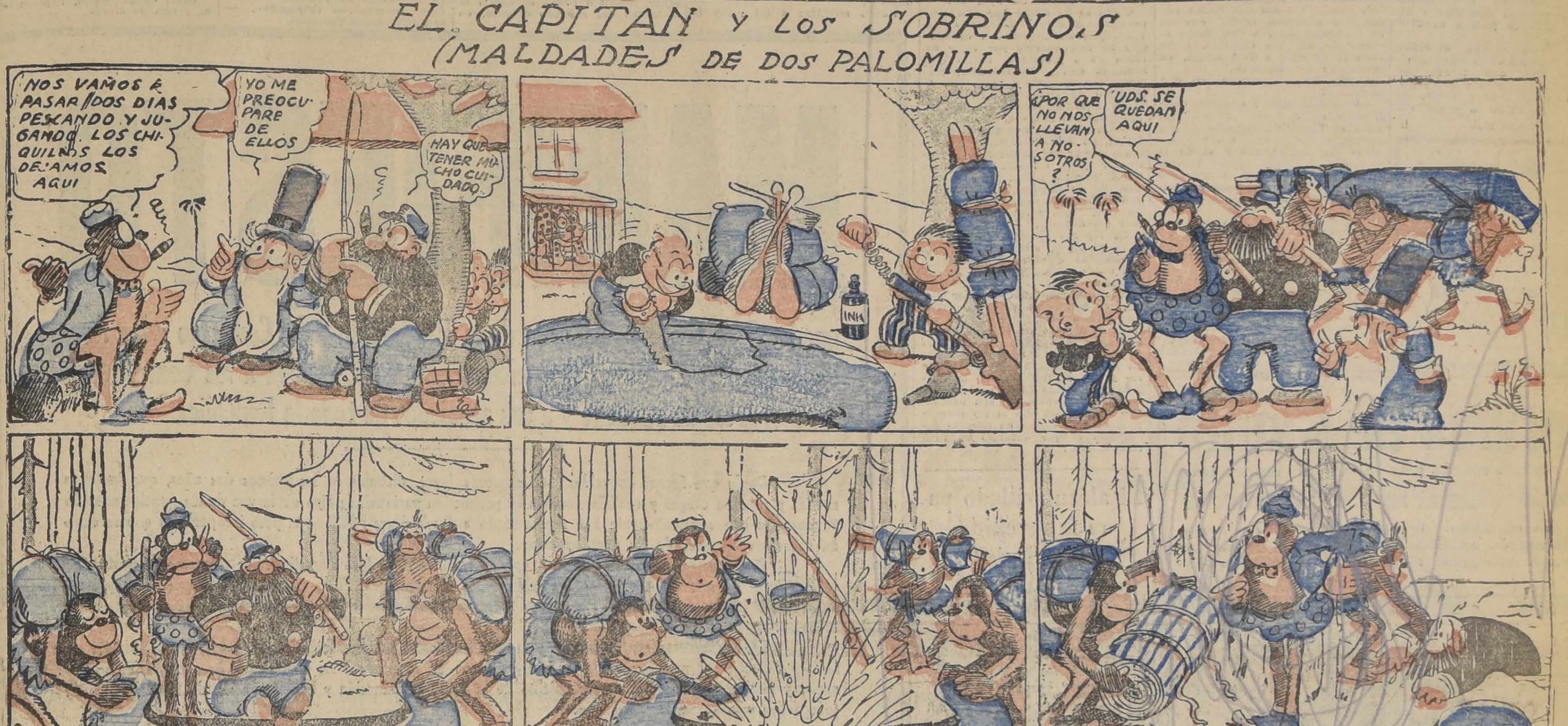
EL CAPITAN y LOS SOBRINOS
(MALDADES DE DOS PALOMILLAS)
NOS VAMOS A PASAR DOS DIAS PESCANDO Y JUGANDO. LOS CHIQUILLOS LOS DEJAMOS AQUI
YO ME PREOCUPARE DE ELLOS
HAY QUE TENER MUCHO CUIDADO.
INK
¿POR QUE NO NOS LLEVAN A NOSOTROS?
UDS. SE QUEDAN AQUI
© 1926 BY INT'L FEATURE SERVICE, INC.
11-26
Great Britain rights reserved.
DESPUES DE AFRONTARSE TANTO ELLOS PARA PASAR UNOS DIAS PESCANDO, AHORA ANDAN DESESPERADOS
EN CAMBIO, A NOSOTROS SOLO NOS FALTA AHORA PONERNOS A JUGAR PARA COMPLETAR EL PROGRAMA QUE ELLOS TENIAN
Knerr 26

SOCIEDAD
Cooperativa Militar

Debido al balance, estará cerrado desde el Miércoles, a las 12 1|2 P. M., hasta el 31 inclusive.

EL GERENTE. 31—D

Se Arrienda

un departamento

bien situado, en pleno centro, con calefacción, especial para profesionales.
Tratar:
Nueva York 81, Oficina Sociedad Pasaje Matte
1—E

Puertas - Ventanas
GALERIAS Y PERSIANAS
se hacen de medida y hay listas para entrega inmediata.
Ofrece la
Barraca y Fábrica
LA REPUBLICA
DOMEYKO 2354 — TELEFONO 182 PARQUE

MUEBLES Y CATRES
CON GRANDES FACILIDADES DE PAGO
Entrega inmediata, sin recargos de precios en la
MUEBLERIA EUROPEA
BANDERA 214
FRENTE BANCO ANGLO
30—D

IMPRENTA y ENCUADERNACION del "BOLETIN COMERCIAL"
SOCIEDAD SALAS y Cía., Ltda.
Ejecutamos toda clase de trabajos de Imprenta y Encuadernación. Especialidad en Revistas, Obras, Folletos, Memorias, etc. Sus talleres están montados con los últimos adelantos modernos.
PRONTITUD, ESMERO Y ECONOMIA
CATEDRAL 1432
CASILLA 807. — TELEFONO 4251
D—31

UN DESCUBRIMIENTO QUE PODRIA BENEFICIAR A LA VITI VINICULTURA

BREVE ENTREVISTA CON EL AGRONOMO SEÑOR BALDOMERO GRAU

Se encuentra en esta capital el geniero agrónomo, señor Baldoero Grau, que desarrolla sus acvidades en una de las grandes ñas de la zona central.

El señor Grau ha iniciado algus demostraciones ante funcionaos de la Dirección de los Servios Agrícolas, para demostrar las alidades de un invento suyo, ra curar una enfermedad de los nos, que se denomina "Casse". En la tarde de ayer tuvimos portunidad de conversar breves stantes con este profesional acer de su invento.

Empezó primero por explicaros en qué consiste la enfermed:

—"La enologia moderna, nos jo, denomina con el nombre de asse" este mal que ataca a los nos. Este es de tan intrincada turaleza que ha hecho imposio a los enólogos su tratamien. Desde luego avanzaré a ustes que productos elaborados siendo normas modernas, esto es, nos que aparentan estar sanos, en equilibrados y de una brintez sin tacha, empiezan a lanidecer una vez envasados en bollas o en vasija viajera. Como stedes comprenden, esto constiye un gravamen considerable ra el industrial que jamás ha bido lo que le pasará al vino el futuro.

"Ahora, nos agrega el señor rau, con mis estudios completísios, nada hay que temer, por anto yo he logrado poseer desués de una larga experiencia, los étodos para evitar o sanar ese al.

"La importancia de mi descubrimiento es incalculable. Desde luego la economía introducida en la industria vitícola es manifiesta por la certidumbre de conseguir la estabilidad de la brillantez en los vinos".

—¿Este mal afecta también a los demás países vitícolas? interrogamos.

—"En Francia, España, Italia, en fin, en todos los países vitícolas se ignora completamente de qué enfermedad se trata. Cuando se dé a luz el conjunto completo de mis estudios e investigaciones —por otra parte sancionado: por la práctica industrial de más de tres años—no podrán más que aceptar el resultado de dichos estudios."

—¿Su experiencia en qué se basa?

—"En los estudios agronómicos que he hecho en el país, porque han de saber ustedes que me titulé en el Instituto Agronómico de Chile, plantel de enseñanza agrícola que cuenta con los más modernos y completos laboratorios experimentales, que me han permitido llegar a resultados satisfactorios en mi descubrimiento, el que tendrá que revolucionar las ciencias bioquímicas actuales.

"Pacientes investigaciones me han revelado cosas que harán nacer una moderna teoría, con la cual normas nuevas cambiarán el curso de algunas ciencias, entre ellas la química y la biología, en favor del ser humano."

—¿Sus demostraciones en qué consisten?

—"Actualmente las estoy verificando de carácter semi-oficial ante el Director General de los Servicios Agrícolas, señor Francisco Rojas Huneeus y el de la Estación Enológica, señor Vicente Valdivia U. Una vez terminadas éstas haré otras más vastas y públicamente".

Si estás muy enamorada,

fuma

JOHN BULL

Los ferroviarios se reunen hoy

A las 6.30 P. M. están citados los empleados y obreros de Alameda, Mapocho, Yungay y San Bernardo, en Bascuñán 542, con el objeto de ocuparse del estado en que se encuentra la campaña tendiente a obtener la reorganización de la Caja de Retiros.

Termas de Catillo

AL PIE DEL VOLCAN Y DE LAS TERMAS DE CHILLAN

TEMPORADA ABIERTA DESDE EL 5 DE DICIEMBRE

Aguas espléndidas. Hotel completamente reconstruido. Precios módicos. Administración nueva, muy competente, dirigida por el señor Armando Carbone, ex-administrador de Panimávida.

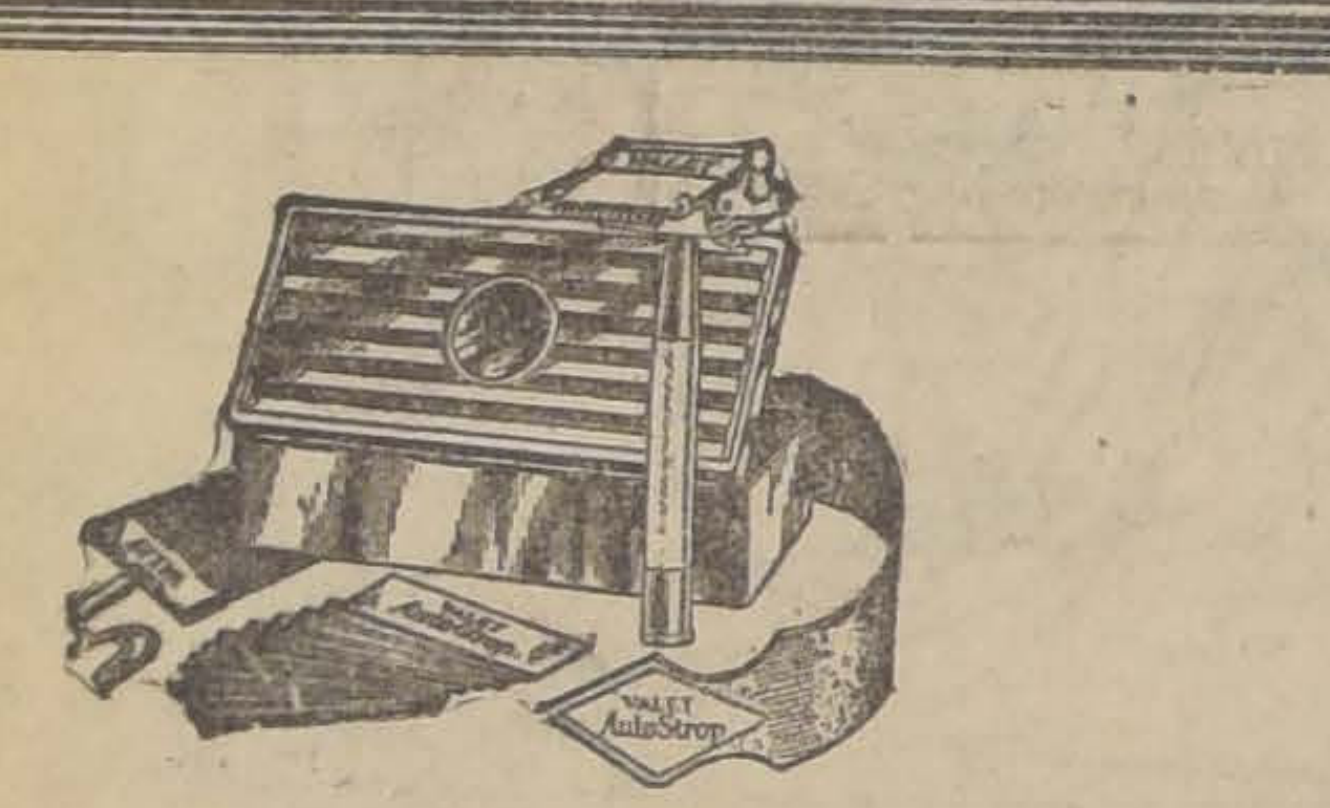

El éxito que ha alcanzado la navaja

Valet Auto-Strop Razor

es debe a sus propiedades únicas; al ser la única que puede afilar y asentar sus hojas, resultando así muy económica; a su construcción perfecta, que produce una satisfacción al usarla; y a que el que la usa una vez se convierte en su admirador y propagandista.

PRUEBELA Y LA ADOPTARA EN SEGUIDA

SE VENDE EN TODAS LAS TIENDAS DEL RAMO

Agentes para Chile:

MORRISON & Co.

POR CADA KILO DE EXCESO

USTED REPRESENTA 3 AÑOS MAS DE LOS QUE TIENE EN REALIDAD

PARA RECUPERAR SU BELLEZA Y JUVENTUD

SIGA el TRATAMIENTO MAS EFICAZ E INOFENSIVO

PERFUME SU BAÑO CON

SALES PARA ADELGAZAR CLARKS

(A base de carbonatos y extractos vegetales).

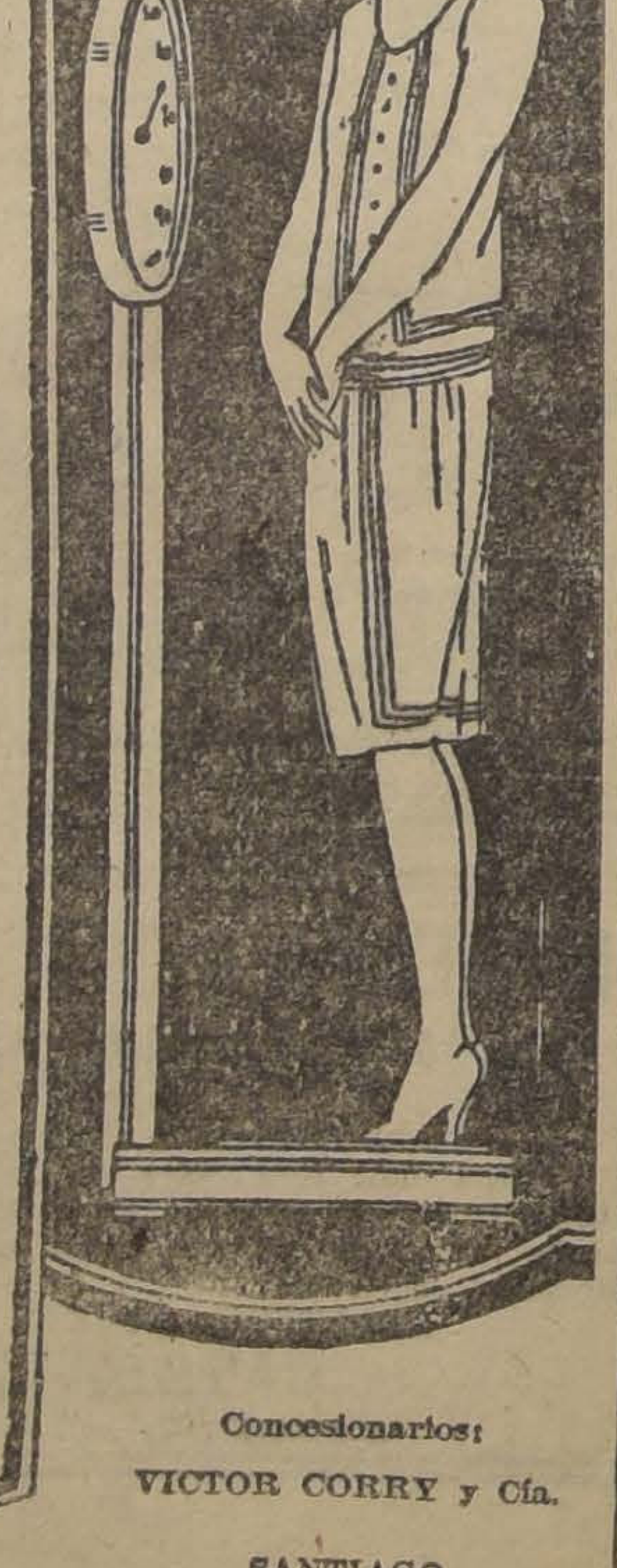

Concesionarios:

VICTOR CORRY y Cía.

SANTIAGO

Sobre la Cooperativa Chilena de Empleados

NOS HABLO EL MINISTRO DE PREVISION SOCIAL

El decreto ley N.o 700, que modificó la ley N.o 4058, dictada por el Congreso el 8 de Setiembre de 1924, autorizó la constitución y fundación de Cooperativas en el país, bajo bases liberales, entre otras, que éstas podían contar con capitales variables así como el número de personas que las podían formar.

Fueron muchas las sociedades que, acogiéndose a los beneficios de esta ley, fundaron Cooperativas de Consumos, algunas de las cuales han constituído un verdadero alivio para las clases trabajadoras.

Ultimamente, el actual Ministro de Previsión y Trabajo, don Isaac Hevia, dictó un decreto por el que se autorizaba la fundación de la Cooperativa Chilena de Empleados Ltda., cooperativa que, según los estatutos, estaba formada por más o menos 20 personas y contaba con más de $ 3.000 de capital.

Esta misma cooperativa, fué autorizada por el Ministerio del Trabajo para emitir 1,000 acciones de diez pesos cada una, para cuyo objeto y para aumentar el capital inicial, debían reunirse los accionistas fundadores, en sesión que debía celebrarse ayer 29.

Como se ha dicho que esta cooperativa aparece instalando en Valparaíso sucursales con existencias de mercaderías por valor de cerca de $ 1.000,000, hecho que acusaría cierta incorrección, hablamos en la tarde de ayer con el Ministro de Previsión Social y Trabajo, señor Hevia, a quien le interrogamos sobre el particular.

—En realidad, nos dijo el señor Hevia, yo ordené extender ese decreto por el que se autoriza la fundación de la Cooperativa Chilena de Empleados Ltda., pero lo hice después de imponerme de la ley y del Reglamento respectivos. No he sido, pues, sorprendido al firmar ese decreto.

La ley me autoriza para dictar tales decretos, siempre que los accionistas que figuren, cumplan con todos los requisitos que el Reglamento exige.

Además, continuó el señor Hevia, se habla de que esta sociedad cuenta solamente con un capital autorizado de $ 3,000 y que está colocando 1,000 acciones. La emisión de esas nuevas acciones ha sido autorizada por el Ministerio y si los miembros de la Cooperativa Chilena Ltda. no cumplen con los requisitos que son necesarios de acuerdo con la ley respectiva, es fácil dictar un decreto derogando el que autorizó su funcionamiento.

—Se dice señor, Ministro, — interrumpimos— que esta cooperativa ha instalado en Valparaíso sucursales con mercaderías que se estiman en $ 1.000,000.

—Sobre este punto les manifestaré que tengo resuelto que un Inspector visite todas las cooperativas existentes, a fin de que investigue estos hechos y se sepa en forma fidedigna cuáles son los capitalistas que ayudan con sus dineros a estas sociedades.

El Subsecretario del Ministerio de Previsión Social, por otra parte, ha enviado la siguiente carta al Director de "La Nación", por la que explica su actuación ante la dictación del decreto que autorizó la fundación de la Cooperativa Chilena de Empleados Lda.:

Santiago, 29 de Diciembre de 1926.— Señor Carlos Dávila.— Director de "La Nación".— Presente.

Señor Director:

Acabo de leer en "Los Tiempos" una información relacionada con el decreto que autoriza el funcionamiento de la Cooperativa Chilena de Empleados Ltda. y en el que se asegura que el Ministro ha sido sorprendido al firmar este decreto.

Puedo asegurar a Ud., que la afirmación aludida es profundamente equivocada.

Hace algún tiempo, que la Sociedad en referencia había solicitado la dictación de la autorización para funcionar.

La Sección Cooperativas del Ministerio hizo observaciones a los estatutos y constitución de la Sociedad. Estas observaciones fueron contestadas con un largo memorándum que se puso en conocimiento oportuno del señor Ministro.

Numerosas comisiones y personas se acercaron al Ministro en repetidas oportunidades a apresurar la dictación del decreto. Hubo reuniones en la sala del señor Ministro y él oyó de parte de los interesados, las razones que aducían para considerar que las observaciones hechas por los funcionarios del Ministerio no justificaban la no dictación del decreto.

Tengo presente que, por lo menos, se celebraron tres reuniones en este sentido.

Hace poco, el 23 de Diciembre, de regreso de la Universidad de Chile, en la que, como profesor, me correspondió tomar examen a mi curso, me encontré con que el señor Ministro había ordenado la dictación del referido decreto, en atención a las razones que estimo atendibles.

De todo lo cual aparece que no pudo el señor Ministro ser sorprendido en la dictación del decreto en referencia.

Agradeciéndole se sirva publicar en "La Nación" la presente carta, saluda atentamente al señor Director.— (Firmado). — Moisés Poblete Troncoso.

B I B L I O G R A F I A

ALMANAQUE DE LA RAZA

ESTA OBRA SE DISTRIBUIRA GRATUITAMENTE EN ENERO PROXIMO

A fines del mes de Enero próximo se comenzará la distribución gratuita del Almanaque de la Raza, obra que ha editado la Liga Chilena de Higiene Social.

El libro está ya en prensa y su formato será tamaño 16; el número de páginas excederá de 180.

La Liga no ha omitido esfuerzos para que esta obra, de suyo importante así por el aspecto y presentación como por la gran cantidad de que constará la edición, resulte lo más completa posible y satisfaga los propósitos que se tuvieron en vista al editarla; ofrecer gratuitamente al público un conjunto o resumen de sus trabajos educacionales con la atracción de una literatura amena y profusión de grabados.

Esto es lo que se ha hecho en el Almanaque de la Raza; se han resumido los trabajos más importantes, se han solicitado colaboraciones muy interesantes de conocidos hombres de ciencia, literatos y educadores nacionales, y se han insertado también escogidos artículos de variedades.

La edición se distribuirá en todo el país, ofreciéndola especialmente a las instituciones obreras.

Por lo que respecta a la presentación, está hecha la obra en buen papel, con delicada impresión. Sus tapas ostentan una alegoría que concuerda con los fines de la institución, y va adherido al libro un cuadro mural, fácil de retirar, con el calendario del próximo año y lectura de la institución mencionada.

PIDA COCOA PEPTONIZADA RAFF

Base: Cacao, Malta, Peptona, etc., en forma de crema.

MANIFIESTO

que las Sociedades de Fomento de la Producción y del Comercio y las Asociaciones Patronales e Instituciones Gremiales, dirigen a los Contribuyentes de Santiago y a sus asociados de toda la República

Desde que fueron conocidas las numerosas leyes, dictadas en los últimos dos años, que imponen nuevas y pesadas cargas y contribuciones a la producción nacional, se hizo oir la voz de las Asociaciones de Productores que constantemente han representado a los Poderes Públicos, el peso insoportable que se echaba sobre los hombros de los contribuyentes.

La situación del Erario Nacional, que ya era difícil, se hizo angustiosa por el exceso de gastos improductivos, de sueldos innecesarios, de jubilaciones complacientes. Y es esa situación la que se ha pretendido salvar imponiendo nuevos y exagerados gravámenes a todos los que producen, a todos los que trabajan.

Esas numerosas contribuciones y cargas, impuestas prácticamente de un golpe, sin orden, sin estudio suficiente, sin necesidades reales que exigieran tal sacrificio a los ciudadanos, han tenido, como primeros y naturales efectos, el encarecimiento de la vida, la reducción y la paralización de las empresas de todo orden y la desocupación obrera.

Y en estos momentos, en que la pobreza y la miseria empiezan a llevar el hambre a los hogares, en que la paralización comercial y la industrial han sucedido a la era de prosperidad que empezaba a reinar, en estos momentos mismos se anuncia que se trata de aumentar las contribuciones y las cargas que ya parecían insoportables. Se exigen nuevos y crueles sacrificios al hombre de trabajo, se hace difícil a muchos hasta ganarse el pan de cada día, para que otros que trabajan menos lleven una vida que no corresponde ni a sus esfuerzos ni a la pobreza del país, para que otros se retiren en plena salud a descansar en una holganza que no han ganado.

Basta tender la vista alrededor para percibir los síntomas alarmantes que revelan un profundo malestar. En los campos, en las minas, en las fábricas y talleres, en los establecimientos comerciales y en todas las empresas en que, precisamente, debería sentirse el aliento vital del trabajo productor, domina hoy un ambiente de desconcierto de desaliento, que hace temer, a corto plazo, una catástrofe económica.

La necesidad de poner atajo a tan graves males fué la que impulsó a los contribuyentes de todo el país a acercarse y a reunirse en la gran Convención de Contribuyentes que se celebró hace poco en Valparaíso. Allí concurrieron, también, los representantes del Gobierno a decir al país que se enmendaría el rumbo, que se suprimirían puestos y gastos inútiles, que se revisarían las leyes tributarias y se simplificaría su aplicación para hacerlas llevaderas; que se reforzarían las confusas y demasiado gravosas leyes sociales, que se introduciría orden en la administración, que jamás se pagarían sueldos con el producto de los empréstitos, sino que se dedicaría éste exclusivamente a obras de interés nacional reproductivas. Con tales declaraciones, el país permanecía confiado en que no habrían de ponerse en práctica nuevas contribuciones.

De ese hermoso programa no sabemos que se haya cumplido una sola de sus partes. Exigir que se cumpla es el objeto de la Segunda Convención de Contribuyentes que debe celebrarse en Concepción en Abril próximo, cuya necesidad e importancia cobran cada día más relieve a medida que se van haciendo más y más visibles la debilidad y la inercia de los que tienen el deber y el poder de salvar al país, y no lo salvan.

Las Sociedades Nacional de Agricultura, de Minería, de Fomento Fabril, la Cámara de Comercio y la Asociación del Trabajo de Chile, han nombrado sus representantes, para que, unidos a los miembros de la Junta Ejecutiva de la Convención de Contribuyentes, formen el gran Comité encargado de reunir las adhesiones de los asociados a las diferentes entidades nombradas y de todos los contribuyentes de Santiago. A ellos se dirige en estos momentos, haciéndoles presente la necesidad de unirse, la inutilidad de las quejas aisladas y la conveniencia de inscribirse desde luego en las listas de los adherentes a la Convención de Contribuyentes de Abril próximo.

Se llama a los industriales, estén o no reunidos en asociaciones, a los comerciantes grandes y pequeños, a los dueños de talleres, a los propietarios de inmuebles, a los profesionales, a los rentistas, y, en general, a todos los contribuyentes de todas las categorías, en una palabra, a cooperar en esta tarea de verdadera salvación nacional.

¡Que la unión sea nuestra fuerza y el amor a la patria, nuestra divisa!

RICARDO LYON PEREZ
Presidente de la Asociación del Trabajo de Chile y Vicepresidente de la Junta Ejecutiva de la Convención de Contribuyentes.

GUILLERMO SUBERCASEAUX
Presidente de la Sociedad de Fomento Fabril.

LUIS LARRAIN PRIETO
Presidente de la Sociedad Nacional de Agricultura.

WILFRED PAGE.
Presidente de la Cámara de Comercio.

JAVIER GANDARILLAS MATTA
Presidente de la Sociedad Nacional de Minería.

LUIS CORREA VERGARA y ALBERTO VALDIVIESO M.
Miembros de la Junta Ejecutiva de la Segunda Convención de Contribuyentes.

ENRIQUE CABALLERO C.
Secretario General de la Confederación de Asociaciones Patronales y de Fomento Industrial y Comercial.

El alcantarillado para la Avenida San Luis

Los vecinos de esta avenida, entre Independencia y Fermín Vivaceta, han solicitado insistentemente a la Dirección de Sanidad, la pronta construcción del alcantarillado público en ese sector.

La Dirección del Alcantarillado y Pavimentación de Santiago ha confeccionado ya los planos y el presupuesto para esos trabajos, el que alcanza a la suma de 54 mil 149 pesos cincuenta centavos.

Dada la urgencia de iniciar cuanto antes la higienización de ese extenso y populoso barrio, esta Oficina ha oficiado al señor Ministro del Interior, para que incluya en la ley de Presupuestos de 1927, la suma indicada.

La avenida San Luis y calles de sus alrededores, tienen valiosas construcciones y cada día aumentan, por lo que sería de urgencia decretar el ítem correspondiente para la construcción del alcantarillado público.

Cursos de vacaciones para profesores

SE INICIARAN EL 13 DE ENERO EN CONSTITUCION

Los cursos de perfeccionamiento que organizó la Sociedad Nacional de Profesores en su gran Asamblea Pedagógica de Setiembre último, serán ya muy pronto una realidad. Se iniciarán el 13 de Enero en el Balneario de Constitución, y durarán dos semanas, con tres horas de clase diaria. De este modo, los profesores que concurran tendrán tiempo para asistir a clase y para hacer la vida social y de descanso que ofrece Constitución.

La Asamblea Departamental de Santiago que ha tenido a su cargo la organización del curso ha elegido como profesores de él a las siguientes personas: **Conceptos modernos de educación**, señora Amanda Labarca H.; **Organización moderna de la enseñanza**, señor don Maximiliano Salas Marchant; **Psicología aplicada a la educación**, señor don Luis Tirapegui; **Métodos pedagógicos modernos**, señores José Pinochet y Eleodoro Domínguez; **La Escuela Nueva**, señor Daniel Navea.

Se ha nombrado también una comisión compuesta de las señoritas Ana L. Novoa, Etelvina Poblete y Yolanda Biondi y del señor don Pedro Alarcón para que atienda al viaje de los profesores y sus familias y les procuren con la anticipación debida, todas las comodidades de su permanencia en el balneario, a precios mucho más módicos que los generales.

La inscripción para estos cursos continúa abierta. Los que deseen adherir pueden escribir a la señorita Ana L. Novoa o a la señorita Yolanda Biondi, Casilla 9, Santiago.

El entomólogo Sr. Shannon

SE ENCUENTRA EN SANTIAGO

Desde ayer se encuentra en esta capital el entomólogo, señor Shannon, perteneciente a los servicios agrícolas de la República Argentina.

El señor Shannon ha permanecido durante largo tiempo en las regiones del Sur del país estudiando los insectos de los cuales ha logrado coleccionar algunas raras especies.

Este entomólogo visitó ayer la Dirección de Sanidad y especialmente la de Moscas, Ratas y Pulgas, recorriendo en seguida, acompañado de Mr. Fikel, los diversos paseos de la capital.

ARRIGONI HA DESCUBIERTO EL MEDIO MAS PRACTICO PARA LA MOVILIZACION RAPIDA, SEGURA Y ECONOMICA. — CONSULTELO EN DELICIAS 950, BESA y CIA.

LA UNIFICACION DE LOS COMANDOS

Sabido es que la posición de los órganos de comando de los automóviles no se hallan ubicados en todos los coches exactamente en el mismo sitio. No causaría perjuicio, por ejemplo, si se uniformara la ubicación de las palancas de cambio y los pedales; los conductores se verían libres de las pequeñas dificultades que les acarrea el comienzo del manejo de un coche de marca distinta al que han usado por último.

Refiriéndose a esa uniformación uno de los técnicos franceses de más renombre, Henri Petit, ha escrito el siguiente artículo que tomamos de "L'Auto", de París:

"Sería deseable que nuestros conductores, escribe Petit, se entendieran con el fin de uniformar en sus coches la posición de los órganos del comando: palancas y pedales.

Este acuerdo no es fácil de conseguir, pero resultaría tan útil para los automovilistas, que no es de más decir algunas palabras más propiciándolo. Difícil de realizar, porque hay numerosos órganos de comando en un automóvil para que todo el mundo se halle de acuerdo con respecto al lugar en que deben ser reemplazados. Por lo pronto, existe la posición del volante, ¿a la derecha o a la izquierda? Los lectores de asuntos automovilísticos saben que esta cuestión ha sido agitada con frecuencia, que lo será aún, pero que la gente no se ha puesto todavía de acuerdo sobre cuál de esas ubicaciones es la mejor.

Me guardaré muy bien de tomar parte en la discusión, sobre todo cuando en lo que concierne; si en completamente diferente.

Dejemos, pues, el volante donde el constructor lo ha puesto, y mientras esperamos que no haya otros coches que los que tienen el volante a la izquierda.. manejemos desde la derecha y hablemos de las palancas y los pedales.

Primero las palancas: en otros tiempos los coches tenían las palancas a la derecha del conductor; esta ubicación tenía el defecto de prohibir casi completamente la entrada del conductor por la derecha, aun cuando la mayoría de los coches no poseían portezuela de ese lado, y, por otra parte, desde el punto de vista mecánico, colocar las palancas completamente a la derecha significaba crear algunas complicaciones. Así se hizo costumbre maniobrar las palancas con la mano derecha. Costumbre natural, desde luego, porque de cada 100 conductores, por lo menos 95 son derechos por educación, es decir, que poseen mayor vigor y sobre todo más precisión en el brazo derecho que en el izquierdo.

Cuando se coloca el volante a la izquierda, las palancas están en el centro del coche: gran facilidad mecánica, pues las palancas van montadas sobre las tapas de la caja de velocidades.

Pero ocurre que desde hace algunos años se han comenzado a construir coches con el volante a la derecha y los cambios igualmente en el centro, o sea a la izquierda del conductor.

Así nos vimos obligados a aprender a maniobrar las palancas con la mano izquierda. Sé bien que eso no es imposible, y que puede llegarse a hacerlo con gran precisión al cabo de muy pocas semanas de práctica. Pero no es menos cierto que cuando se tiene la costumbre de un coche cuyas palancas se hallan a la derecha, y se sube a un vehículo cuyos cambios se hallan emplazados a la izquierda, se encuentra uno fuera de sitio, especialmente cuando, por un caso imprevisto, se debe detener rápidamente el coche y usar la palanca del freno al mismo tiempo que los pedales; ocurre que se busca la palanca del lado derecho por movimiento instintivo, y en ello se invierte un tiempo precioso antes de recordar que la palanca se halla del otro lado.

Impresión análoga en lo que concierne a la posición relativa de la palanca del cambio de velocidad y la del freno; en la mayoría de los coches la empuñadura de estas dos palancas tiene la misma forma; pero tan pronto el freno se halla a la derecha como a la izquierda del cambio de velocidades; he ahí un manantial de maniobras falsas, muy frecuentes cuando se cambia de coche.

Para la palanca del cambio convendría unificar las posiciones correspondientes a las diferentes combinaciones de engranajes. Tan pronto el balador de primera-segunda se encuentra a la izquierda, tan pronto está a la derecha. Cuando se cambia el coche es necesario adquirir el movimiento reflejo para cambiar de velocidad sin errores. He conocido conductores que han adquirido recientemente un nuevo coche y que aún continúan en tanteos para dominar los cambios.

Parece que la unificación de las posiciones de las palancas es cosa fácil de realizar: todo consiste en llegar a un acuerdo.

Para los pedales ya no hay excepciones: el de embrague se halla siempre a la izquierda, el del freno a la derecha.

Hace una quincena de años, tal vez más, los Chenard y Walker, tenían el desembrague a la derecha y el freno a la izquierda. Recuerdo haber conocido, durante la guerra, un hombre que había aprendido a conducir como todo el mundo, con el desembrague a la izquierda y el freno a la derecha, y entre cuyas manos pusieron un viejo Chenard: para salir del paso empleó una solución curiosa aunque poco elegante, que consistía en cruzar los pies de manera de accionar el pedal del freno, que se hallaba a la izquierda, con el pie derecho, y el pedal del desembrague, que estaba a la derecha, con el pie izquierdo. Consideró más sencillo realizar esas contorsiones que familiarizarse con el cambio del Chenard.

Si los pedales del freno y del desembrague se hallan ahora colocados siempre en la misma forma, no ocurre lo mismo con el del acelerador, que se encuentra tan pronto entre los dos pedales principales y tan pronto a la derecha.

Las opiniones se hallan divididas sobre la mejor ubicación a dar al pedal del acelerador. Colocándolo en el centro permite, en las carreteras largas, cambiar de pie para acelerar. Ventaja pequeña, si se quiere, pero ventaja al fin.

Que el pedal del acelerador se halle al centro o a la derecha es lo mismo, siempre que esté en el mismo lugar en todos los coches."

SE INTENSIFICA LA PROPAGANDA EN PRO DE LA CARRERA INTERNACIONAL ARGENTINA-CHILE

Con motivo de la fiesta del automóvil, que actualmente se realiza en Buenos Aires, el comentario obligado en el mundo deportivo son las grandes jornadas automovilísticas, que con sus brillantes realizaciones aparezcan como una consecuencia lógica del grado de adelanto alcanzado en el mundo entero por la industria automotriz.

A este respecto un prestigioso colega bonaerense dice lo siguiente:

"La campaña a que estamos abocados en pro de la mencionada carrera internacional, cobra pues relieves de palpitante actualidad y es ésta la ocasión para que nuestras instituciones deportivas contemplen ya con criterio definitivo su realización.

EL UNICO INCONVENIENTE

Creemos, como opinan muchos entendidos, que el único inconveniente con que se tropezaría, sería el mal estado de los caminos. A este respecto dedicamos todas nuestras observaciones en un artículo anterior.

En efecto, nadie duda de que en tan largo recorrido habrá extensos trayectos cuyos caminos serán poco menos que intransitables, y si se tiene en cuenta que existe gobiernos despreocupados en absoluto por la vialidad de su provincia, puede inferirse con que inconvenientes se tropezará en el desarrollo de la carrera.

NUESTRA ENCUESTA

A este respecto, y en contestación a nuestras preguntas, se refiere la prestigiosa institución Córdoba Automóvil Club, que considera de vital importancia el estado de los caminos para que la prueba pueda realizarse.

La nota que hemos recibido dice textualmente: "Tengo el agrado de acusar recibo de su comunicación fechada el 10 del mes en curso, de cuyo contenido informé a nuestra comisión directiva en la reunión de ayer. En su respuesta pláceme comunicarle que la mencionada comisión encuentra en un todo plausible la iniciativa de ese prestigioso diario, para realizar una carrera automovilística internacional entre nuestro país y Chile, pero lamenta que su escaso conocimiento de los caminos de la Cordillera le impidan pronunciar una opinión definitiva sobre la posibilidad de su realización, ya que de estas vías de comunicación depende el que pueda o no tener lugar la prueba, puesto que es indispensable conocer si ellos permiten el desarrollo de velocidades. En principio manifestamos nuestra felicitación a ustedes por la simpática e importante iniciativa y declaramos que estamos dispuestos a colaborar en ella una vez convencidos de la practicidad de la misma".

UNA VALIOSA OPINION

El señor Arnoldo Torres, cónsul general de Argentina en el puerto de Valparaíso, opina de la siguiente manera:

"La gran carrera internacional Argentina-Chile tiene indudablemente una excepcional importancia en los momentos actuales, y si tan grande propósito llegara a realizarse, lo que no sería una "cosa del otro mundo", se haría una obra patriótica por el progreso y acercamiento de ambos pueblos, a fuerza de estar convencidos de que la verdadera fraternidad se ha de hacer con el común empuje y a puro brazo y sacrificio. Nuestros pueblos necesitan de caminos y amplias y largas carreteras con la misma intensidad que hace media centuria necesitaron del riel civilizador, y por eso los que laboran hoy en el terreno de la acción, malgrado las enormes dificultades, para despertar con el ejemplo emulador el interés de los hombres de gobierno, en este orden de actividad, fundamental para el futuro de la vida de los países de esta parte del continente, saben cómo "se hace patria".

UN INVENTO QUE PUEDE REVOLUCIONAR EL AUTOMOVILISMO

La adquisición hecha por el Bureau of Standars, en Washington, de un automóvil que en lugar de gasolina consuma madera, ha enfocado la atención de los peritos, ingenieros y automovilistas sobre este invento francés, que puede llegar a revolucionar el proceso de la combustión en los motores tal como existe actualmente y resolver el problema de la fuente de combustibles, que diariamente se complica más.

Un automóvil con capacidad para catorce personas, propulsado por un motor que quema madera, hizo en Francia una jira de 3,200 millas a un costo de 14.50 dólares, en lugar de 120 dólares que habría costado con motor a gasolina.

Esta maravilla pudo realizarse con el uso de "gasogine", que es, según su inventor, M. Imbert, "un aparato que permite la transformación de combustibles gaseosos, los que, unidos con el aire, producen una explosión que puede ser utilizada en los motores". El coche, durante esta prueba, fué conducido por M. Imbert.

FUENTES DE PETROLEO

Francia no tiene fuentes propias de petróleo y no ha sido posible encontrar ningún yacimiento en sus colonias, a pesar de los grandes esfuerzos realizados en Marruecos, Madagascar y en la Indochina francesa.

Toda la nafta que se consume en Francia debe ser adquirida en Estados Unidos, Gran Bretaña y Holanda, lo que significa que los pagos deben ser efectuados en dólares, libras o florines, monedas todas igualmente onerosas para los franceses. De ahí que Francia no haya cesado jamás de buscar un sustituto para la nafta, que tan cara le resulta.

La invención de M. Imbert va colocada a la izquierda del vehículo, cerca del asiento del conductor. Una vez llena de madera o pulpa, la combustión es inducida encendiendo el horno.

Después de cinco minutos de haber sido encendido, la entrada de aire produce destilación del combustible y sale entonces un producto que su inventor llama "gas débil" (sustancia gaseosa, de la "gasogine", la que es transmitida al motor.

MEJOR QUE LA NAFTA

El gas así producido es, según asegura su inventor, mucho más práctico que la nafta para la propulsión de automóviles, desde que es enriquecido por hidrógeno e hidrocarbonos, ambos presentes en el combustible de madera. La presencia de purificadores elimina la tierra y cenizas.

Todo el sistema pesa solamente 600 libras y es tan sencillo que todas las operaciones necesarias se pueden aprender en un día.

La compañía Berliet, que está colocando en el mercado la invención, declara, sin embargo, que el uso del gas débil necesariamente involucra una pérdida de fuerza, que algunas veces reduce la velocidad, pero al mismo tiempo su adaptabilidad a toda clase de caminos ha quedado demostrada en las pruebas realizadas en Francia y Bélgica.

Cada 75 millas de recorrido se hace necesario volver a cargar el motor.

No Admite Dudas
QUE LA
CARROCERIA GIOVINAZZI
ES LA QUE MAS SATISFACE TODAS LAS EXIGENCIAS. SU TRABAJO, PERFECTAMENTE GARANTIDO, A CARGO DE ESPECIALISTAS EN EL RAMO, HA DADO INNUMERABLES PRUEBAS DE SU EFICIENCIA
AVENIDA SANTA MARIA N.° 0180

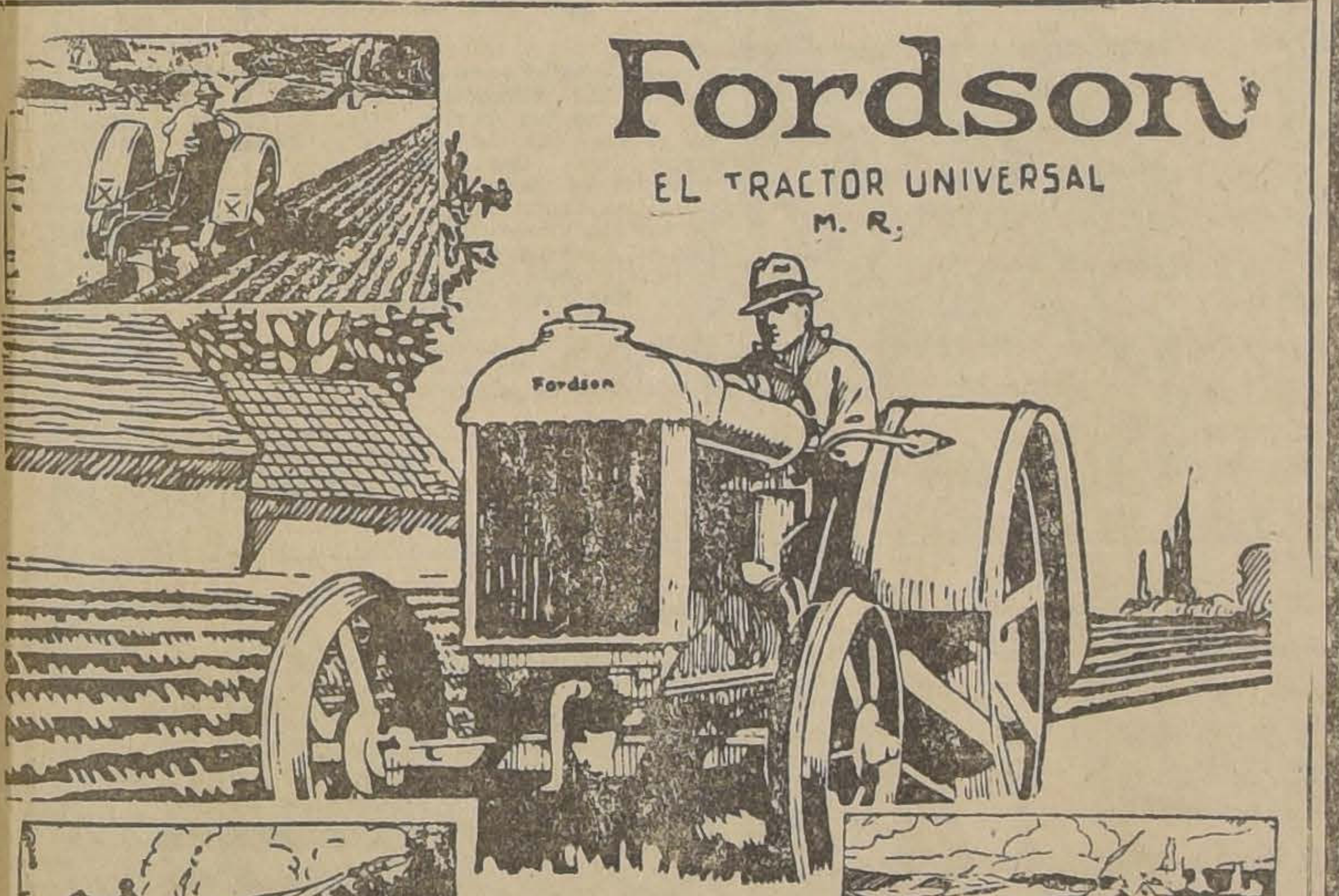

Fordson
EL TRACTOR UNIVERSAL
M. R.

Tractor Fordson
$ 5,900.-
SOBRE CARRO EN SANTIAGO

Esta es la mejor época para adquirir un Fordson

En cualquiera época en que usted compre un Tractor Fordson, éste le será de suma utilidad. Pero en estos días es cuando mejor usted puede aprovechar su ayuda, pues las múltiples faenas de esta temporada permiten al Tractor Fordson desarrollar toda su capacidad en tal forma que usted comprenderá el motivo de que el Fordson sea el preferido de todo agricultor amigo del progreso.

SOLICITE DE CUALQUIERA DE NUESTROS AGENTES FORD AUTORIZADOS UNA DEMOSTRACION PRACTICA SIN COMPROMISO PARA USTED

Ford Motor Company

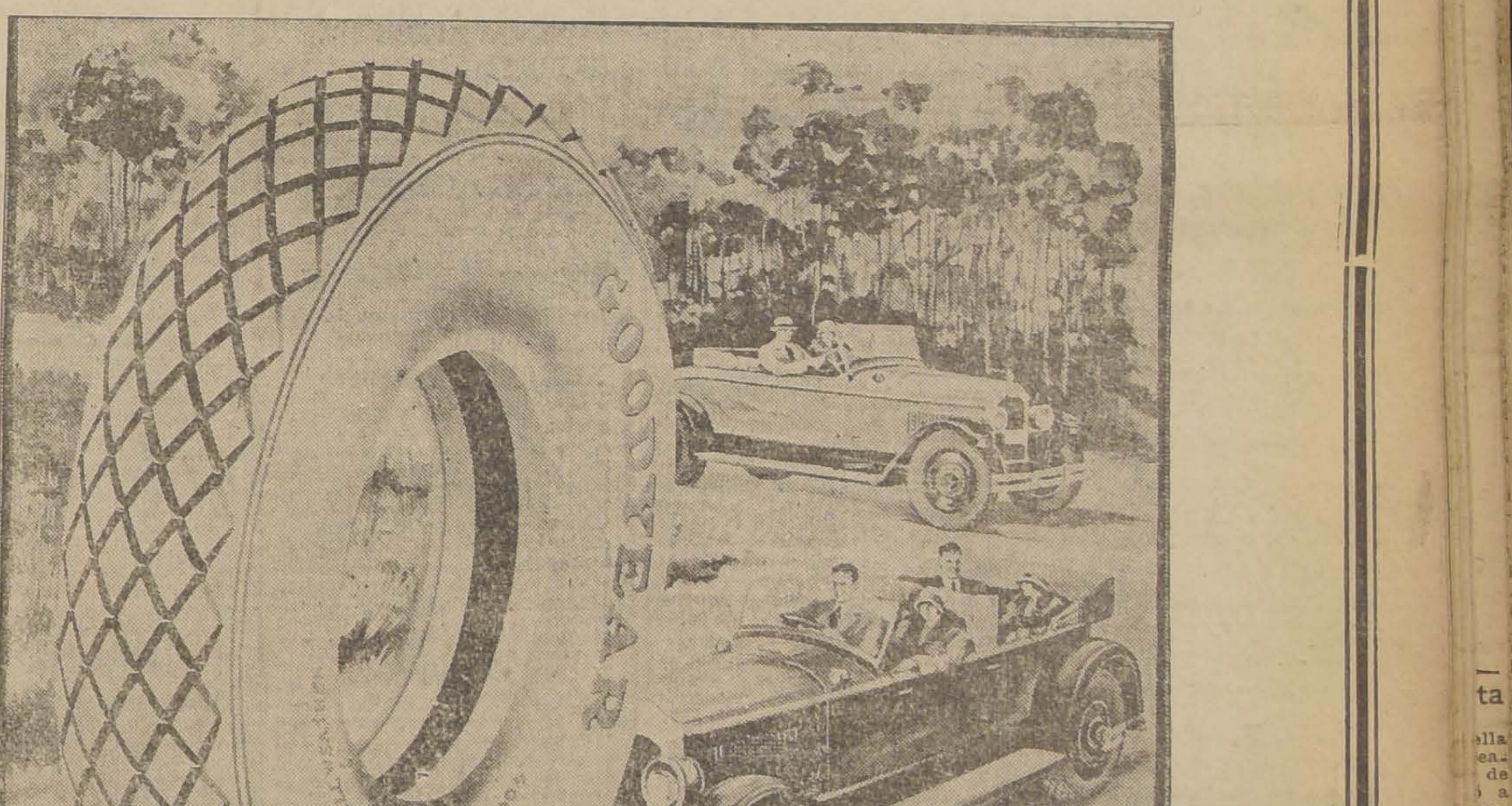

La supremacía de los neumáticos GOODYEAR es definida e inconfundible. A medida que el mercado de neumáticos ha ido creciendo, la proporción de consumidores GOODYEAR no sólo se ha mantenido sino que ha aumentado grandemente.

NEUMATICOS BALLOON
GOODYEAR
Fabricados con SUPERTWIST

JULIO A. JIMENEZ, es el agente autorizado que vende los FORD perfeccionados y los repuestos legítimos FORD en condiciones más ventajosas. - San Pablo esquina Cueto

EL SALON DEL AUTOMOVIL EN PARIS

OBSESION DE LOS CONSTRUCTORES.—GUERRA AL RUIDO Y AL ESTREPITO.—CARACTERISTICAS DE LAS FUTURAS MAQUINAS DE VELOCIDAD

París, Noviembre 1926. — La asistencia al Salón del Automóvil es una fiesta muy parisina. Las damas lucen sus "toilettes" de Otoño, y la reunión es la continuación de la vida de sociedad en la gran capital, después de las vacaciones estivales. Las casas expositoras hacen derroche de lujo en sus instalaciones y presentan las maravillas de la mecánica que significan cada año nuevos progresos de los coches con motor. Franceses, italianos, belgas, norteamericanos han rivalizado en las instalaciones de los "stands", realizándolas verdaderamente suntuosas y elegantes. Las obsesiones de los constructores son actualmente el silencio de los motores y la economía en el gasto de esencia. Ambas cosas son naturalmente apreciadas por los automovilistas. Sobre esos dos puntos importantes está planteada la rivalidad en el Salón del Automóvil. ¿Cuál es el motor menos ruidoso? ¿Qué marca es la que consume menos esencia? La galería de los accesorios es un verdadero bazar de lujo y de objetos ingeniosos, de caprichos y útiles para el automóvil.

¿Qué tendencia es la del Salón que acaba de inaugurarse? Se calificó uno de "Salón de los seis cilindros"; otro de "salón americano", en el que triunfaron los vehículos de las marcas de los Estados Unidos; otro de "salón de la velocidad"... Este salón es también de los seis cilindros, pues los partidarios de tal tipo de motor son los más numerosos y los más técnicos. Otra característica de la exposición es que desaparece el coche de motores de menos de un litro de cilindrada, generalizándose el tipo vecino de 1,500 centímetros cúbicos, correspondiente a una potencia de 10 caballos.

Se calcula en la siguiente forma: En 1905 un litro de cilindrada daba cinco caballos y de un litro se obtenían 81 caballos. Este año con un motor sobre-alimentado, marchando a 7.500 vueltas, se logra obtener 107 caballos.

Tal comparación demuestra los progresos de la técnica, especialmente en Francia e Italia, donde se han logrado tipos de motores magníficos. Los constructores norteamericanos no tienen que preocuparse del presente en lo que se relaciona con el consumo de esencia, pero los cálculos sobre el porvenir les hacen previsores. ¿Llegará día en que los pozos de petróleo no podrán alimentar a los 20 millones de autos que circulan por los Estados Unidos? Sin duda con el pensamiento en el futuro los constructores norteamericanos trabajan en la creación de un tipo de motor que consuma 10 litros por cada 100 kilómetros. Los ensayos de carburantes nacionales y la construcción de nuevos tipos de coches eléctricos que figuran en el Salón revelan que el problema de la esencia es una gran preocupación en Francia, y en general en Europa.

La exposición actual ofrece también como característica la generalización del frenaje sobre las cuatro ruedas; el empleo del servofreno; multiplicación de accesorios; alargamiento del perfil; mejoras en la suspensión; ruedas [illegible]; empleo de resortes transversales. Se presentan muchos coches sin embragues, merced al empleo de aparatos automáticos formados por "blocs" de cilindros de caucho. En un modelo se suprime el diferencial, sustituyéndole por otro aparato.

Hay muchos modelos de conducción interior, en los que el techo es de caucho, que se corre como un "store" y que resulta comodísimo para el turismo.

Son esas las principales características que resaltan en una visita al Salón. Claro que no es posible apuntarlas todas, ni la mayoría siquiera, en un certamen tan espléndido, tan maravillosa manifestación de una industria poderosa y progresiva.

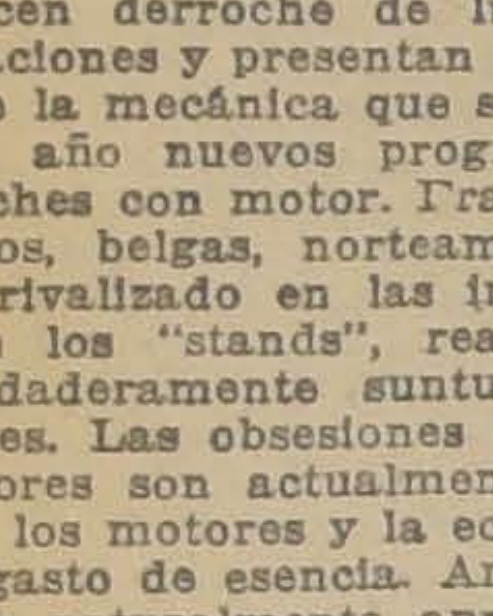
Cásate y tendrás que fumar

JOHN BULL

Cómo poner nuevas cámaras

Al colocar una cámara de aire, nueva, o al volver a poner una vieja que ha sido compuesta, se debe primeramente limpiar la parte interior de la cubierta con un trapo húmedo, con el objeto de hacer desaparecer cualquier partícula de arena o de otra materia dura que pueda haberse depositado allí.

Un grano puntiagudo de arena que se encuentre entre la cubierta y la cámara, puede, con toda probabilidad, dar motivo a una pinchadura de la cámara.

Esta es la verdadera causa de muchas de las misteriosas pinchaduras cuyo origen no alcanzamos a explicarnos.

Actividades del Auto Club

El 4 de Enero próximo esta institución celebrará una junta general extraordinaria, a las 9.30 P. M. en el salón de conferencias del Club de la Unión, entrada por Nueva York, para dar cuenta de la marcha del club y tratar sobre la carrera a Cartagena el 30 de Enero.

El 9 de Enero hará un paseo a Cartagena. Las inscripciones se reciben en Deli las 1327, siendo la cuota de quince pesos. Las personas extrañas a la institución podrán adherirse, previa cuota de veinte pesos.

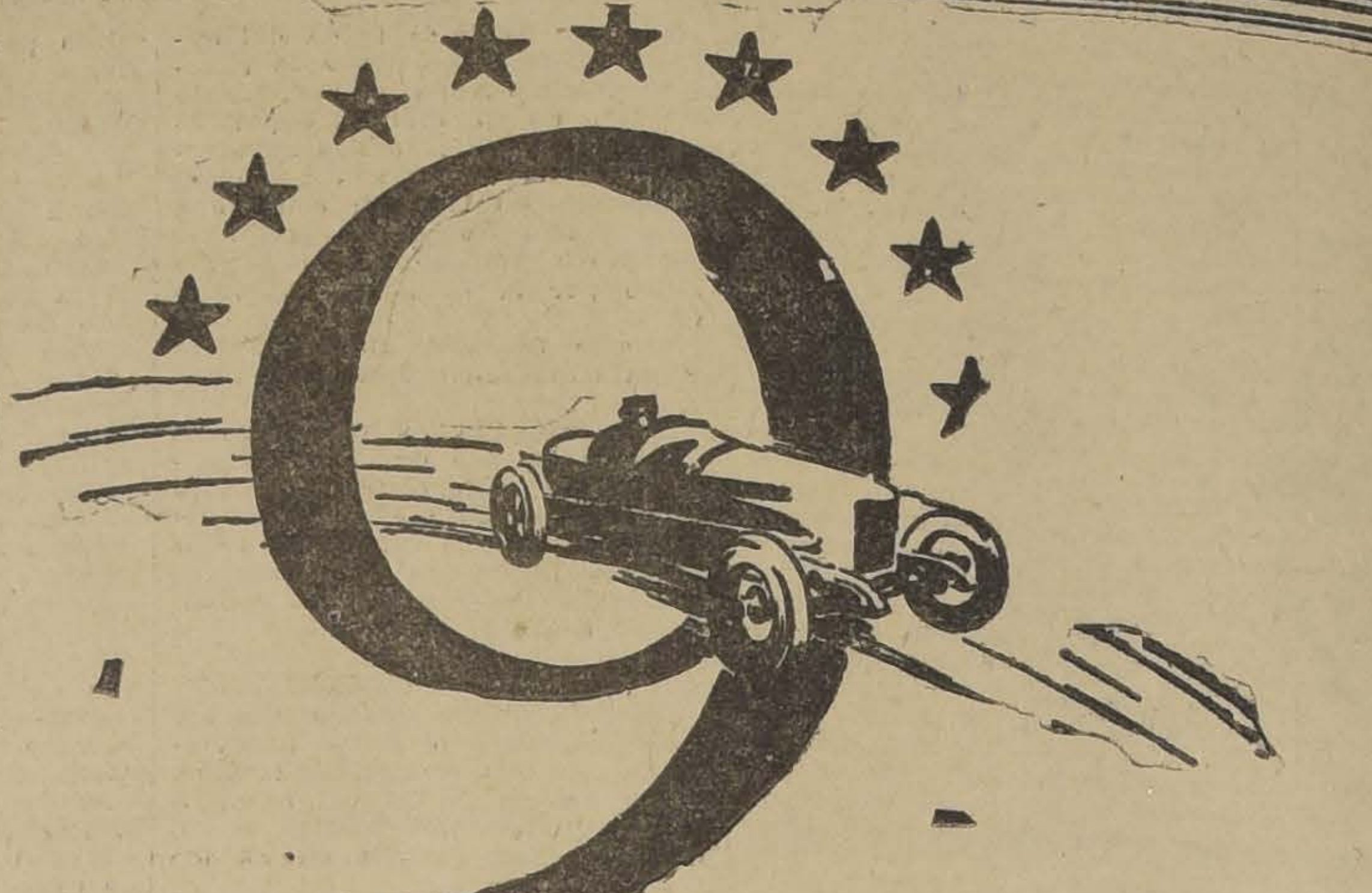
Nueve de las grandes estrellas de las pistas automovilísticas de EE. UU. compran el nuevo

BUICK 1927

Dentro de los treinta días de la introducción del mejor Buick que se haya construído, éste recibió uno de los tributos más grandes que se haya hecho a un automóvil.

Nueve autocarreristas de fama internacional lo escogieron sobre los demás automóviles para su uso personal y el de sus familias.

Algunos de estas estrellas son ingenieros recibidos, otros son veteranos diseñadores de automóviles. Todos conocen bien lo que es un automóvil—talvez mejor que cualquier otro grupo de nueve personas en el mundo.

Han aprendido la necesidad vital de la buena ingeniería, construcción fuerte y frenos que no fallan. Reconocen la importancia de la durabilidad y suavidad y reconocen las cualidades de "performance" que sacan de lo común a un automóvil.

Las opiniones expuestas a continuación dan una idea de las cualidades de trabajo, sin vibración, operación eficiente, facilidad de manejo, seguridad y apariencia elegante que estampan al nuevo Buick 1927 como el mejor valor en automóviles ofrecido hasta la fecha.

Pete de Paolo. — Lo nombraron bien al llamarlo "El mejor Buick construído", pero podrían haber agregado "y el mejor valor ofrecido en automóviles". Creo que no malgasto mi dinero al tener dos Buick.

Bob Mc Donogh.—Creí que podía calcular la velocidad de un automóvil. La suavidad y falta de vibración de mi nuevo Buick me engaña y no puedo saber la velocidad sin mirar el cuenta-kilómetros. Nunca he manejado un automóvil que marche con tan poco esfuerzo.

Bennet Hill. — Saber que está uno sentado en un verdadero automóvil es lo que hace las delicias del automovilismo. Es por este motivo que el Buick con su motor silencioso, su fuerza y la seguridad de sus frenos, me hace sentirme más seguro que en cualquier automóvil que haya manejado.

Fred Comer.—Compré un Buick porque deseaba el mejor automóvil por el dinero invertido, lo mejor en perfección mecánica, lo mejor en comodidad y elegancia. El Buick me da todo y además, la suavidad mayor de automóviles de turismo que haya manejado.

Dave Lewis.—El nuevo Buick de 1927 me convence que el Buick mantiene sus promesas: "Cuando se hagan mejores automóviles, Buick los hará."

Earl Cooper.—Mi mecánico expresó mi opinión del nuevo Buick 1927, al decir que la suavidad de la electricidad, da la idea del silencioso poder de un motor Buick.

Frank Lockhart.—Después de una prueba severa, estoy convencido que el Buick 1927 ha abarcado las ideas de ingeniería hasta colocarlo superior a cualquier otro automóvil. Compré mi Buick por sus buenas cualidades y seguridad, cualidades que tiene que tener al hacer los circuitos de carreras de costa a costa.

VALVE-IN-HEAD Buick MOTOR CARS

A8-48

Frank Elliot.—Desde cero a 110 kilómetros por hora no hay cambio en la suavidad de un motor Buick. Hasta la fecha nunca había manejado un automóvil que no tuviera vibración en alguna velocidad que mata el placer del manejo. Realmente Buick ha marcado un nuevo punto en diseño perfecto y obra de mano en automóviles de turismo.

Cliff Woodbury.—El Buick da lo que se le pida. Nunca me preocupo de llegar al destino y volver, y este Buick nuevo lo hace con tanta suavidad y silencio que a veces me olvido que tiene motor bajo el capot.

Santiago. — MORRISON y Cía. — Valparaíso.

TURF

PROGRAMA COMPLETO PARA LAS CARRERAS DEL SABADO 1.° Y DOMINGO 2 DE ENERO AMBOS HIPODROMOS

VALPARAISO SPORTING CLUB

SABADO 1.o

1.a Carrera, a las 2.30 P. M.

Premio ASCETIC. — 1,500 metros. — para caballos de 3 años que no hayan ganado. — Peso: 60 kilógramos. — Descargo de 1 kilógramo por cada carrera perdida. — Inscripción: $ 35. — Premio: $ 3,500 al 1.o

	Kilos		Kilos
Rey Sol	55	Indianette	53
Magdala	54	La Riviera	48

2.a Carrera

Premio AYAX. — 1,000 metros. — Para caballos que no hayan ganado $ 15,000. — Handicap. — Inscripción: $ 35. — Premios: $ 3,500 al 1.o.

Mantúa	57	Facchinero	49
Drusilla	55	Cursova	47
Estaviana	55	Puñalada	46
C. de Oro	53	Alcurnia	44
Italiana	53	Clicgot	40

3.a Carrera

Premio GRAND NATIONAL STEEPLECHASE. — Clásico (cerrado). — 4,800 metros más o menos. — Para todo caballo. — Handicap. — Inscripción: $ 50 en dos cuotas, $ 20 el 8 de Noviembre de 1926 y $ 30 el Lunes anterior a la carrera. —Premios: $ 5,000 al 1.o, $ 1,000 al 2.o y $ 500 al 3.o.

Pircún	78	Smart	67
Lenine	72	Beri Beri	58
Polvillo	70	Desastre	56

4.a Carrera

Premio ABOYEUR. — 1,400 metros —Para caballos que no hayan ganado más de $ 20,000. — Handicap. — Inscripción: $ 40. — Premio: $ 4 mil al 1.o.

Facchino	52	Le Nabab	49
B. Roja	51	Interview	47
Borelli	51	Hamlet	42
Alarida	50	Pangal	40

5.a Carrera

Premio SCURRY — Clásico — (Cerrado). — 1,000 metros. — Para caballos de 3 años y más, nacidos en el país. — Handicap limitado, entre 63 y 45 kilos. — Inscripción: $ 100 en dos cuotas, $ 40 el 8 de Noviembre de 1926 y $ 60 el Lunes anterior a la carrera. — Premios: $ 10.000 al 1.o, $ 2,000 al 2.o, $ 1.000 al 3.o, y $ 1,000 al criador del ganador.

Minué	62	Leoncito	52
Mistigris	56	Buen Día	51
Cáucaso	54	Dulce	45
Agnes	53	Laird	45
Najerilla	52		

6.a Carrera

Premio ALLY SLOPER. — 1.000 metros. — Para caballos que no hayan ganado más de $ 15.000. — Handicap. — Inscripción: $ 35. — Premio: $ 3.500 al 1.o.

Condamné	58	Décima 7.a	48
Allemby	55	M. de Oro	45
Desaforado	52	Otra Vez	45
Pericolo	50	La Loire	43
Sonata	50	Jornalero	40

7.a Carrera

Premio ANATIS. — 1.600 metros.— Para todo caballo ganador. — Handicap. — Inscripción: $ 40. — Premio: $ 4,000 al 1.o.

Charmer	62	B. Nash	51
Tibidabo	60	Facundina	50
Anastasio	58	Vaso de Oro	46
Poor Chap	53	Nitchevo	45
Pajarera	52		

DOMINGO 2 DE ENERO

1.a Carrera, a las 2.30 P. M.

Premio BEPPO. — 1.400 metros. — Para caballos de 3 años, que no hayan ganado más de $ 15,000. — Peso: 50 kilógramos. — Recargo de 1 kiló gramo por cada $ 1,000 ganados y descargo de 5 kilógramos a perdedores. —Inscripción: $ 35. — Premio: $ 3,500 al 1.o.

Parigot	58	M. de Oro	52
Falso Dios	57	El Diecisiete	45
Sans But	53	Magdala	43

2.a Carrera

Premio BAY RONALD. — 1,000 metros. — Para todo caballo. —Handicap. — Inscripción: $ 35. — Premios: $ 3,500 al 1.o

Straw	58	Tronador	51
Pericolo	55	Italiana	49
Metrenquil	55	Facchinero	45
Laird	53	Puñalada	42
Mantúa	53	Clicgot	40
Miserere	52		

3.a Carrera

Premio BUSHEY PARK. — 1,500 metros. — Para caballos que no hayan ganado más de $ 15,000. — Handicap. — Inscripción: $ 40. — Premio: $ 4,000 al 1.o.

Condamné	58	Mantúa	47
Facchino	52	Estaviana	45
Le Nabab	49	Toronto	45
Comaire	48	Hamlet	42
Glenluce	47	Pangal	40

4.a Carrera

Premio BLACK SAND — 1,000 metros. — Para todo caballo. —Handicap. — Inscripción, $ 35. — Premio: $ 3,500 al 1.o.

Leoncito	58	Ismenia	48
Condamné	53	Desaforado	47
Allenby	50	Sonata	45
Early Rose	49	Otra Vez	40

5.a Carrera

Premio CARLOS ALVAREZ CONDARCO. — Clásico (Cerrado). — 800 metros. — Para productos de 2 años, nacidos en el país. — Peso: 54 kilógramos. — Inscripción: $ 100 en dos cuotas, $ 40 el 8 de Noviembre de 1926 y $ 60 el Lunes anterior a la carrera. — Premios: $ 10.000 al 1.o, $ 2,000 al 2.o, $ 1,000 al 3.o y 1,000 al criador del ganador.

Alto Ahí	54	William Tell	54
El Fígaro	54	C. de Malta	52
Lampazo	54	La Grele	52
Oldemburgo	54	Pipe d'Or	52
Río Blanco	54	Salpetra	52
Rivoli	54	Tonkinoise	52
Trébol Rojo	54		

6.a Carrera

Premio BAYARDO. — 2,400 metros. — Para todo caballo. — Handicap. Inscripción: $ 50. — Premio: $ 5,000 al 1.o.

Decurión	55	Bandazo	51
La Revolución	53	Garete	50
Guau	52	Nirvana	47
Janus	52		

7.a Carrera

Premio BONAVISTA. — 1,600 metros. — Para todo caballo. — Handicap. — Inscripción: $ 40. — Premio: $ 4,000 al 1.o.

Charmer	62	Odisea II	51
Anastasio	58	V. de Oro	46
Murga	57	Notoria	42
¿Quién Es?	52	Almanzor	40
Beau Nash	51		

HIPODROMO CHILE

SABADO 1.o DE ENERO DE 1927

1.a CARRERA

Premio ARAUCO. — 900 metros.

Fulingue	57	Flautín	47
Carraca	54	Nawel	46
Mazarino	48		

2.a CARRERA

Premio ALHUE. — Para tres años no ganadores. — Peso: 56 kilos. — Descargo de un kilo por carrera perdida en el Hipódromo Chile. — Inscripción: $ 25. — Premio: $ 2,500 al 1.o — Distancia: 1,200 metros.

El Clarín	56	Pabellón	51
Pipirigallo	56	Carmen	50
Circasiana	54	Don Berto	46
Pelajo	54	Jutlandia	46
Vilana	54		

3.a CARRERA

Premio ANCUD. — 1,400 metros.

Lacierva	61	La Tulipe	50
Khiber	54	Limasol	48
Zadorija	53	Sixpence	47
Pichincha	52		

4.a CARRERA

Premio ANGOL. — 900 metros.

Españoleta	60	Zumbido	49
Morza	56	República	48
Nigua	52	Rafaelita	46
Istria	51	Amorosa	43
Alessandrina	50		

5.a CARRERA

Premio ARICA. — 1,400 metros.

Kayukeo	62	Putsuranka	52
Los Andes	61	Pictavia	51
Omikron	54	Harding	49
Querella	53	Clodia	48
		Labrador	45

6.a CARRERA

Premio ARENAL. — 1,500 metros.

Kadijah	60	Echekalte	50
Descartado	55	Palisandra	49
Azpeitia	54	La Triste	43
Macaulay	53	Inmortal	40
Oligarca	52		

NOTA. — El premio Atacama fué anulado.

DOMINGO 2 DE ENERO DE 1927

1.a CARRERA

Premio BEAGLE. — 1,200 metros.

Rapide	60	República	47
L'Epatant	59	Aquelarre	43
Morza	55	Joroba	41
Limasol	52	El Buin	40
Mag	48		

2.a CARRERA

Premio BARRANCAS. — 900 metros.

Nacre	56	Papiniano	53
Al tun tun	55	Julepe	52
Massena	55	Clarette	51
Circasiana	54	Pabellón	51
Muscadine	54	Licanqueo	49
Ñatusa	54	Podgoritza	48
Aljaba	53	Pues sí sí	47
		Don Berto	56

3.a CARRERA

Premio BOQUETE. — 1,200 metros.

Vigésima II	59	Cornetín	49
Pontevedra	57	Menudita	48
Castellano	54	Vigésima I	43
Odioso	53	Rafaelita	41
Flautín	51		

4.a CARRERA

Premio BARRIALES. — 1,200 metros.

Gran Jaime	61	Cipango	49
Cayumangue	55	Guira	49
La Triste	54	Querella	48
Carí	53	Jacobino	47
Lírica	50		

5.a CARRERA

Premio BAKER. — 1,900 metros.

Vancouver	60	Keysol	47
Perval	55	Khiber	43
Castor	54	Grimace	42
Fan Fan	52	Limasol	40
Pilot	51		

6.a CARRERA

Premio BULNES. — 1,200 metros.

Los Andes	60	Putsuranka	51
Galeno	58	Carraca	50
Elita	56	Clodia	49
Mentu Fe	53	Chanta	46
Inmortal	52	Latria	45

Tren especial a Viña del Mar

El Sábado correrá, por cuenta del Valparaíso Sporting Club, un tren especial, que saldrá de Santiago a las 9 A. M. para llegar a Viña a las 12 M. y regresará partiendo de Viña a las 9 P. M.

El valor del pasaje de ida y vuelta es de $ 30 con derecho a Padock y de $ 20 con derecho a Galerías.

"La Huasca"

Hoy, a primera hora saldrá a la circulación el N.o 648 de esta antigua y difundida revista hípica con un selecto material de lectura y gráfico.

Su sumario es el siguiente: Balance del año hípico 1926. — Observaciones particulares de las últimas reuniones. — Las últimas carreras en ambos hipódromos. — Características. — Apreciaciones y pronósticos. — Programas completos para las dos reuniones del Valparaíso Sporting Club. — Programa completo del Sábado para el Hipódromo Chile y probables y montas y competidores para el del Domingo. — Crónica escocida. — Noticias hípicas del extranjero. Movimiento turfístico en el país, etc., etc.

PIANOS ALEMANES

ULTIMO DIA DE NUESTRA REBAJA DE PRECIOS. POR BALANCE

APROVECHELA USTED

PIANOS SCHIEDMAYER, CARL HARDTMANN, FOSTER Y AUTOPIANOS WASHBURN, MARCAS DE FAMA MUNDIAL, EN 20 MESES PLAZO

CASA CESAR RAU —:— AHUMADA 31

SI QUIERE FUMAR CALIDAD POR 30 cts. PIDA "PIERROT" SI PREFIERE CANTIDAD fume otras marcas

"El deporte es una necesidad nacional e internacional"

CAPITULO XI

Boxeador científico y no un vulgar extractor de dólares. — El ejemplo de atletas sinceros, es siempre provechoso.— Caballerosidad ante todo: vencedor o vencido.— La brutalidad en el deporte desprestigia sus nobles fines.— El público debe exigir peleas científicas y no encuentros sangrientos.— Conozca usted todos los aspectos bellos de la vida

Hasta entonces, yo había hecho, comparativamente, poco dinero en el ring. Se comentaba que no era tan buen negociante como lo habían sido y lo eran muchos otros aspirantes al Campeonato Mundial de todos los pesos. Sin embargo, tales apreciaciones eran falsas. En lo que se refiere al poco dinero ganado por medio de mis puños, tiene su explicación en el hecho de que mi plan consistía en adelantar lo suficiente y sin perder ocasión alguna para demostrar que era digno de tener una chance ante el campeón mundial.

LOS DOLARES COMO PREMIO A LOS VERDADEROS MERITOS

Había comprendido que el dinero seguiría a esto, como una consecuencia natural, una vez que hubiere demostrado mi propio valer. Existían ya muchos que habían experimentado mis puños y la mayoría podría asegurar que mis manos no eran muy frágiles ni poco blandas. Ya había estudiado la manera de obtener konck-out científicamente.

Una de las conclusiones obtenidas fué de que en verdad mis manos no eran endebles ni mi punch débil, pero que la manera de colocar los golpes era incorrecta. Traté de corregir este defecto capital, para evitar las pérdidas de fuerzas y los peligros que encierra una mala posición, lo que conseguí tras pacientes esfuerzos, y durante muchos años no volví a sufrir inconvenientes por parte de la mala colocación de mis puños. Un boxeador debe ser tan cuidadoso de sus manos, como lo es el cantante de ópera, con su garganta.

UN HOMBRE SINCERAMENTE AMANTE DEL DEPORTE. — SOLDADO Y ATLETA

Mi primera lección de mi manera actual de boxear la recibí del Mayor Anthony J. Drexel Biddle, famoso deportista de Filadelfia, soldado y atleta. Nunca olvidaré mi asociación con el Mayor, cuando me enviaron a Quantico, después de mi ingreso a la marina. Allí me saturé en el arte de la pelea— no con guantes —pero sí con bayonetas, granadas y cañones.

El mayor Biddle estaba a cargo de la instrucción en el manejo de las bayonetas. También era nuestro instructor en atletismo. Y fué en las prácticas deportivas cuando me enseñó la manera exacta de ejecución de las maniobras pugilísticas. El mayor era un tutor excelente y un boxeador de cepa. El contacto y entrenamiento con Jack O'Brien le había dado la práctica necesaria para ser un experto en materias de box.

¡THEY ARE ENNEMIES! ¡STICK THEM AND GRUNT!

Cuando fuí a Filadelfia para mi combate con Dempsey, me encontré con el mayor Biddle por primera vez desde que abandoné Quantico. Era la vez que me hallaba en ruta para mi campo de entrenamiento de Stroudsburg cuando el mayor sospechó mis verdaderas condiciones de pugilista. Los cuidados que se prodiga —cuidados deportivos— le conservaban siempre joven y fuerte. Le recordé el ejemplo que inspiraba a los muchachos de Quantico con su vida modelo y sus ejercicios diarios, ya que acostumbraba a estar en pie antes que nadie empezara a desperezarse, sometiéndose inmediatamente a sus diarios e intensos ejercicios.

Fué el mayor Biddle quien trató de despertar en mí lo de que según los muchos críticos, carezco: "el instinto homicida". En la práctica de la bayoneta, el mayor acostumbraba a ensordecernos, gritando: "Duro allí! ¡Firme en la carga! ¡Golpeen y den vuelta el acero hasta que grite! ¡Ellos son enemigos! ¡Son enemigos! ¡Denles fuerte!

Al encontrarse ahora con el mayor, se descubre un caballero sin aspecto belicoso, pero que en cuestión de entrenamiento, es capaz de inspirarse en cualquier motivo, aún con abuso, para instruirnos en lo que era su deber. Estimo que si Biddle se hubiera dedicado al box, habría logrado ser todo un campeón, dadas su constancia y entusiasmos por el deporte.

AYER Y HOY

Cuando John L. Sullivan peleó con Paddy Ryan, el aliento cálido del constable, estaba a las espaldas de los boxeadores durante el desarrolla del match. ¡Qué cambios desde aquellos tiempos! Cuando disputé a Dempsey su título de campeón mundial, el rey Alberto de Bélgica hacía votos por mi triunfo y el mayor James J. Walker me dió la ciudadanía de honor de mi ciudad natal, después de mi victoria.

Se me ha dicho que cuando el misterioso Billy Smith acabó con Connie Doyle, éste se encaminó a los camarines de Smith después de la pelea y tomándole un brazo, trató de quebrárselo contra una de sus rodillas. Contrasta ampliamente este espíritu de rencor con la caballerosidad de hoy día. El día de mi pelea con Dempsey hablamos Jack y yo, y luego una visita cimentó aun más nuestra amistad. Condición esencial del hombre deportista es la caballerosidad en el triunfo y la derrota.

NECESIDAD IMPRESCINDIBLE DEL DEPORTE SANO Y VIRIL

El box no necesita ser brutalizado para que interese al público. La época de los ojos hinchados, las narices sangrantes y los huesos rotos está dando paso al trabajo científico en el ring, al predominio de la ciencia sobre la brutalidad, y es este el único alcance y aliento que debe darse al box y deportes en general por los profesionales y aficionados.

EL PUBLICO DEBE EXIGIR ESTO

Cuando George Bernard Shaw escribió: "La profesión de Cashel Byron", en los tiempos en que James J. Corbett era una estrella del pugilismo, Shaw, trató de idealizar la figura adusta del boxeador. Pero Shaw apenas vislumbró la época en que el deporte forzosamente llegaría a ser considerado como una necesidad nacional e internacional.

Es curioso, que el box me atrajo amigos de las más altas esferas sociales: banqueros, abogados, profesionales de todas clases y artistas de gran talento me concedieron su amistad, dándome a conocer otros aspectos también bellos de la vida. Si el box me proporcionó esto, ¿no sería yo indigno de mi profesión si no tratara por todos los medios posibles de ser un ornamento para mi profesión, en vez de un vulgar extractor de dólares?...

Próximo capítulo

Especial atención debemos desplegar al seleccionar nuestros libros, amigos y relaciones.— Consejos inolvidables. —La confianza me dió muy buenos resultados.— Buenos y malos entrenadores. — ¿Ha visto usted cosas peores que peregrinar por las calles, con los bolsillos y el estómago vacíos?— Mi manera de convertir la fama en dinero.—Las duras experiencias del pasado me despejaron el porvenir.— En los Estados Unidos, cada ciudadano puede ser un campeón en su especialidad.—Un consejo difícil de acatar; si es derribado de un golpe certero, levántese sonriendo y dando las gracias...— Mi concepto de hombría en la acción.

Una de las clásicas sonrisas de Gene Tunney, como respuesta a esta atrevida pregunta: "¿Cuál es su ideal de mujer? El campeón respondió: "¿Qué fechoria pretenden Uds. que cometa? ¿Enemistarme con la mitad de las mujeres del mundo, y acaso talvez con las dos mitades? En verdad, me gustan todas en general y admito que son exquisitas para contemplarlas solamente".

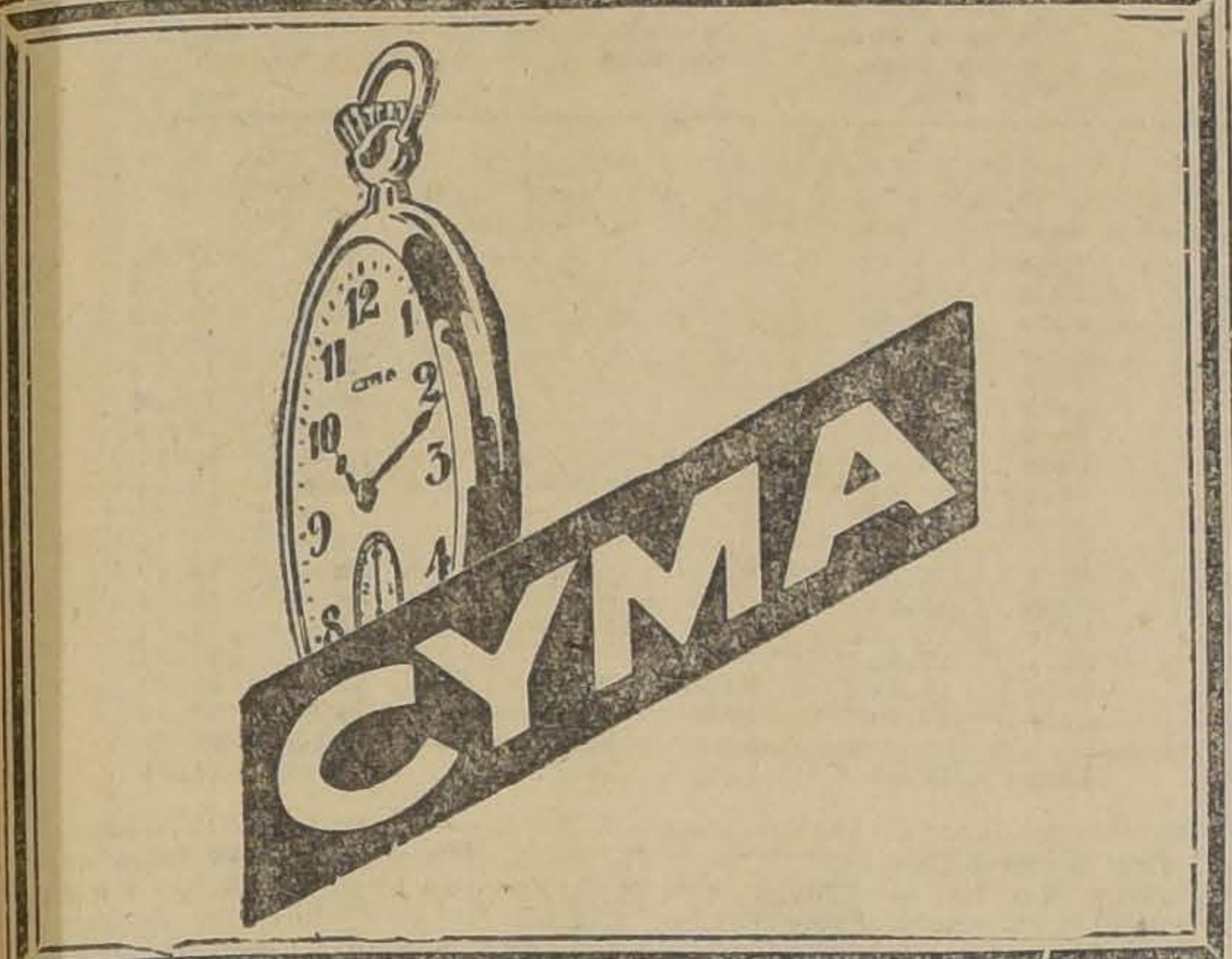

LAS PELEAS DE ESTA NOCHE EN EL PROVIDENCIA B. C.

Un programa verdaderamente interesante es el que ha confeccionado la Comisión organizadora de este centro para esta noche, en el amplio local que posee en Santa Isabel 404, donde se desarrollarán veinticinco interesantes rounds de peleas, a cargo de los más destacados exponentes de Los Sports y Providencia.

El encuentro de fondo será el encargado de congregar un lleno completo esta noche en el Providencia; subirá al cuadrado el más sobresaliente de los aficionados de la comuna en el peso pluma, Juan Zúñiga, el invicto, como lo llaman sus admiradores a enfrentar al conocido representante de Los Sports, Francisco Allendes, muchacho fogueado en los rings de la capital.

Jaime Pastor, el más discutido de los aficionados de Providencia enfrentará a Juan Araya en un match a cuatro rounds que serán interesantes.

Eleuterio Urrea (el Carpentier chileno) que en la velada anterior confirmó una vez más sus dotes de bueno, venciendo por K. O. Pedro Garrido subirá nuevamente a enfrentar a Carlos Valdés, muchacho por demás conocido en la comuna.

Armando Bustos y Orlando Sánchez dirimirán supremacía en cuatro interesantes rounds.

Armando Cifuentes enfrentará a Pedro Cortés en cuatro rounds que serán del agrado de la concurrencia. Una buena banda amenizará esta reunión.

ESTA NOCHE PELEAN AMADOR PEREZ Y JOAQUIN ARAOS EN EL GIMNASIO DE LOS TIEMPOS B. C.

ESTE ENCUENTRO A DIEZ ROUNDS SER LA BASE DEL PROGRAMA

Ningún centro de la capital había hecho una demostración de esfuerzo mayor que la que hace esta noche Los Tiempos B. C. al ofrecer a los aficionados un programa a base de dos encuentros entre profesionales, todos de cartel y méritos pugilísticos.

JOAQUIN ARAOS

El público que siempre comprende el trabajo de nuestras instituciones, esta noche tiene la ocasión de corresponder a los organizadores de esta velada y así obligarlos a que continúen su labor de concertar peleas de interés a un precio reducido, como es el que se les han fijado a las localidades para la velada de esta noche.

EL MATCH DE FONDO

El encuentro de fondo a diez rounds estará a cargo de los profesionales Amador Pérez y Joaquín Araos, dos buenos pesos livianos, que en estos últimos tiempos han actuando con señalado éxito en los rings de la capital y en provincias.

Pérez hace sólo un mes venció en Valparaíso a Germán Zamora, demostrando encontrarse en inmejorables condiciones y su contendor es uno de los más activos profesionales.

Ambos se encuentran bien entrenados y dispuestos a derrochar sus mejores energías para alcanzar la victoria.

EL SEMI-FONDO

El match de semi-fondo a ocho rounds lo harán dos profesionales, que como los encargados del encuentro base del programa, están llamados a desarrollar una pelea lucida.

Gerardo Soto y Domingo Sánchez que son los encargados de este encuentro, son muchachos que por sus medios están obligados a satisfacer al público más exigente.

CITACION A LOS PROFESIONALES

A las 11 de la mañana de hoy deberán concurrir a la Federación de Box de Chile los profesionales Pérez, Araos, Soto y Sánchez, para proceder al pesaje de reglamento.

EL PROGRAMA

El programa que se desarrollará esta noche es el siguiente:

Obertura por la banda.

3 rounds: Luis Domínguez, Tiempos, versus Ramón Negrete, R. Franco.

3 rounds: Segundo Araya, de Los Tiempos, versus Armando Cordero, del R. Franco.

3 rounds: Hernán López, de Los Tiempos, versus Luis Castro, del R. Franco.

4 rounds: Eduardo Rojas, excelente peso pluma, con el campeón de Los Tiempos, Juan Peñailillo.

Interesante match a 4 rounds entre Manuel Santander, del Santander, con el ídolo de Los Tiempos, Lino Guajardo.

Match a la americana entre Humberto Guzmán y Firpito.

Reñido encuentro de semi-fondo a 8 rounds entre los pesos gallo Gerardo Soto y Domingo Sánchez.

Colosal combate a diez rounds entre los pesos liviano Amador Pérez y Joaquín Araos.

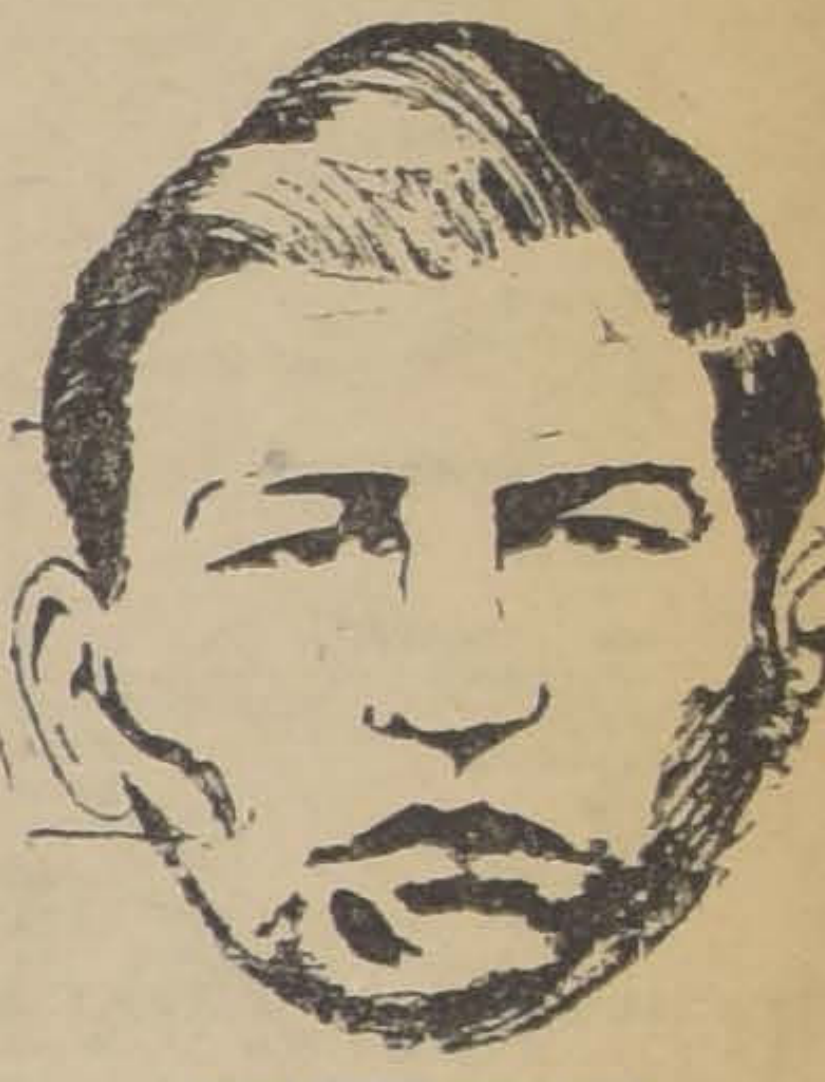

AMAD__ PEREZ

Caldera acepta

Sergio Ojeda, es el representante ad honorem de Francisco Caldera, el muchacho de golpe sensacional y agresividad de tigre.

Ayer nos ha dicho: He cambiado mi modo de pensar y acepto en nombre de mi pupilo el desafío de Glaverini, en las condiciones que ese señor desee.

Propongo, terminó diciéndonos el señor Ojeda, que la pelea se efectúe a beneficio de cualquiera institución y pueda así el boxeador Glaverini lucir sus admirables condiciones.

Tiene la palabra Glaverini o su representante. Bases: New York 17, 6.o piso.

IGNACIO IRARRAZAVAL B. C. —Se avisa a los señores Soto, Argandoña, Bruit, Hernández y a todos los componentes de este Club, que asistan a una reunión que se efectuará en casa del señor Ignacio Irarrázaval Correa, hoy a las 9.15 P. M.

ASOCIACION DEPARTAMENTAL DE BOX DE SANTIAGO

REUNION DE DIRECTORIO

A las 7 de la tarde de hoy se reunirá el directorio de la Asociación Departamental de Box de Santiago.

Se recomienda la asistencia por haber asuntos importantes que tratar. Secretaría: Bandera 60, oficina 17.

El camino más malo

KELLY

lo recorre con toda felicidad

Los neumáticos KELLY proporcionan SEGURIDAD Y DURACION

Vorwerk y Cía.

Sección Autos

Valparaíso - Santiago

Pedirlos en todas las casas del ramo
SPRINGFIELD

AVISO

Con motivo del balance anual, avisamos a nuestros clientes que el Viernes 31 del presente permanecerán cerradas nuestras bodegas.

GRAHAM, ROWE & Co.

TRAJES
DE
BAÑO
SURTIDO IMPONENTE Y DE
NOVEDAD

PRECIOS: DESDE 15 PESOS CADA UNO

La Continental
AHUMADA 220

La alegría de vivir depende ante todo de la salud, tesoro inapreciable cuyo valor, a veces, solo se conoce al perderlo. Las señoras deberían tener siempre presente que la salud constituye nueve décimas partes de la belleza; los hombres, que con ella pueden salir más fácilmente victoriosos en la lucha por la existencia. Todos deben ayudar a su organismo proporcionándole

Somatose

(M. R.: a base de albumosas de carne)

remedio que nutre, vigoriza y fortalece los nervios, estimulando el apetito y la digestión. Tome Vd. Somatose M. R. y su salud será floreciente.

BAYER
Somatose

$ 68,000

REGALO SITIO EN TODO EL CENTRO

26,000 pesos

propiedad muy buena situación, en Ñuñoa

BANDERA 60
Oficina 7

ITINERARIO DE VERANO DE LOS TRENES DE PASAJEROS DE LA SEGUNDA ZONA. LINEA CENTRAL Y RAMALES

A partir del 1.o de Enero entrante se pondrán en vigencia los itinerarios de Verano de la Segunda Zona (Alameda-Talca), de acuerdo con el detalle siguiente:

DE NORTE A SUR

LINEA CENTRAL.—CORRERAN LOS TRENES QUE SE DETALLAN EN LOS CUADROS SIGUIENTES:

Tren N.o	5	1	9	9-A	3-15-9	11	7	13	19-3	15	17
Categoría	OMNIBUS	EXPRESO	OMNIBUS	OMNIBUS	OMNIBUS	OMNIBUS	OMNIBUS	OMNIBUS	DIRECTO	OMNIBUS	NOCTURNO
Recorrido	S. Fernando Talcahuano	Alameda Talcahuano	Alameda a Pichilemu	Alameda-Pichilemu	Alameda-Talcahuano	Mapocho-Rancagua	Alameda-S. Fernando	Alameda-Talca	Alameda-P. Montt	Mapocho Rancagua	Alameda-Talcahuano
Días	Diario	Diario excepto Domingo	Diario excep. a Rancagua Dom. y fest.	Dom. y fest.	Diario	Dom. y fest.	Diario	Diario	Lunes, Miércoles y Vier.	Diario	Diario
Observaciones		Ver nota 1	Ver nota 2	Ver nota 2	Ver nota 3			Ver nota 4	Ver nota 5		Ver nota 6
ESTACIONES											
Mapocho						Sale 9.45				Sale 17.45	
Alameda		Sale 7.46	Sale 8.03	Sale 8.33	Sale 9.15	Sale 10.00	Sale 12.20	Sale 14.00	Sale 17.05	Sale 18.00	Sale 19.30
San Bernardo		Sale 8.03	Sale 8.28	Sale 8.56	Sale 9.39	Sale 10.23	Sale 12.44	Sale 14.26		Sale 18.23	[illegible]
Buin			Sale 8.49			Sale 10.46	Sale 13.06			Sale 18.46	
Rancagua		Sale 9.23	Sale 10.11	Sale 10.18	Sale 11.03	Llega 12.00	Sale 14.30	Sale 15.51	Sale 18.48	Llega 20.00	Sale 21.30
Rengo		Sale 9.55	Sale 10.54	Sale 11.02	Sale 11.37		Sale 15.12	Sale 16.25	Sale 19.22		Sale 22.14
Pelequén		Sale 10.03	Sale 11.03	Sale 11.11	Sale 11.45		Sale 15.22	Sale 16.33	Sale 19.30		
San Fernando	Sale 5.50	Sale 10.26	Sale 11.56	Sale 11.56	Sale 12.11		Llega 15.47	Sale 17.02	Sale 19.54		Sale 23.49
Curicó	Sale 7.02	Sale 11.23	Llega Pichilemu 15.20	(Llega Pichilemu 15.20)	Sale 13.25			Sale 18.14	Sale 20.51		Sale 23.58
Molina	Sale 7.21	Sale 11.40			Sale 13.44			Sale 18.33	Sale 21.08		Sale 0.18
Talca	Sale 8.29	Sale 12.36			Sale 14.52			Llega 19.31	Sale 22.09		Sale 1.22
San Javier	Sale 8.55	Sale 13.00			Sale 15.17				Sale 22.33		Sale 1.46
Linares	Sale 9.37	Sale 13.36			Sale 15.59				Sale 23.12		Sale 2.32
Parral	Sale 10.32	Sale 14.20			Sale 16.52				Sale 23.56		Sale 3.26
San Carlos	Sale 11.18	Sale 14.54			Sale 17.36				Sale 0.34		Sale 4.06
Chillán	Sale 12.09	Sale 15.22			Sale 18.20				Sale 1.10		Sale 4.40
Bulnes	Sale 12.43	Sale 15.48			Sale 18.53						Sale 5.12
San Rosendo	Sale 14.43	Sale 17.17			Sale 20.50				Sale 3.10		Llega 7.15
Concepción	Llega 16.25	Llega 18.36			Llega 22.30				(Llega P. Montt Mart., J. y Sáb. a las 17.47)		Llega 8.50
Talcahuano	Llega 16.55	Llega 19.03			Llega 22.55						9.20

DE SUR A NORTE

Tren N.o	16	18	4-20	14	4	10	10	12	2	6-A	6
Categoría	OMNIBUS	NOCTURNO	DIRECTO	OMNIBUS	OMNIBUS	OMNIBUS	OMNIBUS	OMNIBUS	EXPRESO	OMNIBUS	OMNIBUS
Recorrido	Rancagua-Mapocho	Talcahuano Alameda	P. Montt-Alameda	Talca-Alameda	Chillán-Alameda	Pichilemu-Alameda	Pichilemu Alameda	Rancagua-Mapocho	Talcahuano-Alameda	Rancagua-Alameda	Talcahuano-Alameda
Días	Diario	Diario	Mi.-Vi. y D.	Diario	Diario	Domingos y festivos	No corre Dom. ni fest.	Domingos y festivos	Diario excepto Dom.	Domingos y festivos	Diario
Observaciones		Ver nota 7	Ver nota 8		Ver nota 9	Ver nota 9	Ver nota 9		Ver nota 10		
ESTACIONES			(Sale P. Montt Ma., J. y Sáb., a las 9.20.								
Talcahuano		Sale 18.34							Sale 8.12		Sale 7.34
Concepción		Sale 19.00							Sale 8.36		Sale 8.05
San Rosendo		Sale 20.50	Sale 0.46						Sale 10.00		Sale 10.15
Bulnes		Sale 22.29							Sale 11.16		Sale 11.58
Chillán		Sale 23.12	Sale 2.43		Sale 7.45				Sale 11.48		Sale 12.57
San Carlos		Sale 23.45			Sale 8.19				Sale 12.17		Sale 13.32
Parral		Sale 0.24	Sale 3.53		Sale 9.05				Sale 12.55		Sale 14.18
Linares		Sale 1.13	Sale 4.38		Sale 10.04				Sale 13.40		Sale 15.11
San Javier		Sale 1.45	Sale 5.10		Sale 10.42				Sale 14.11		Sale 15.45
Talca		Sale 2.20	Sale 5.42	Sale 6.00	Sale 11.17	(Sale Pichilemu 11.05)	(Sale Pichilemu 11.05)		Sale 14.42		Sale 16.16
Molina			Sale 6.40	Sale 7.05	Sale 12.26				Sale 15.36		Sale 17.26
Curicó		Sale 3.46	Sale 7.02	Sale 7.26	Sale 13.03				Sale 15.56		Sale 17.50
San Fernando		Sale 5.14	Saye 8.06	Sale 8.43	Sale 14.23	Sale 14.58	Sale 14.58		Sale 16.54		Sale 19.10
Pelequén		Sale 5.36		Sale 9.04	Sale 14.43	Sale 15.20	Sale 15.20		Sale 17.18		Sale 19.31
Rengo		Sale 5.48	Sale 8.33	Sale 9.14	Sale 14.54	Sale 15.30	Sale 15.30		Sale 17.22		Sale 19.43
Rancagua	Sale 6.30	Sale 6.58	Sale 9.20	Sale 10.14	Sale 15.45	Sale 16.32	Sale 16.32	Sale 16.45	Sale 18.04	Sale 20.30	Sale 20.47
Buin	Sale 7.39			Sale 11.35		Sale 17.45	Sale 17.52	Sale 18.04	Sale 19.09	Sale 21.41	Sale 22.08
San Bernardo	Sale 8.13			Sale 12.09	Sale 17.29	Sale 18.16	Sale 18.25	Sale 18.38		Sale 22.15	Sale 22.41
Alameda	Llega 8.35	Llega 8.55	Llega 11.03	Llega 12.31	Llega 17.49	Llega 18.37	Llega 18.47	Llega 19.00	Llega 19.45	Llega 22.37	Llega 23.03
Mapocho	Llega 8.48							Llega 19.13			

OBSERVACIONES IMPORTANTES:

Nota 1. — **Expreso N.o 1:** Se detiene además, en Santa Clara, Retiro, General Cruz, Cabrero, Monte Aguila, Yumbel y Hualqui.

Nota 2. — **Omnibus N.os 9 y 9-A:** En los días Domingos y festivos el tren a Pichilemu corre con N.o 9-A, directo entre Alameda y Rancagua, deteniéndose en este trayecto en San Bernardo y San Francisco únicamente, para seguir desde Rancagua como ómnibus. Por lo tanto, en los días indicados los pasajeros de las estaciones en que no se detiene este tren que deban seguir al Sur de San Fernando hasta Pichilemu, deberán tomar el N.o 9 a Rancagua, para transbordarse en esta estación al N.o 9-A.

Nota N.o 3. — **Omnibus N.o 3:** Los pasajeros de este tren que deban seguir al Sur de Chillán hasta Talcahuano, deberán transbordarse en Chillán al N.o 15 y en San Rosendo al N.o 9.

El ómnibus N.o 3 corre directo entre Alameda y San Fernando, sin más detenciones que las indicadas; al Sur de San Fernando se detiene en todas las estaciones.

Nota 4. — **Omnibus N.o 13:** Este tren corre directo entre Alameda y San Fernando, sin más detenciones que las indicadas; al Sur de San Fernando se detiene en todas las estaciones. Los pasajeros de las estaciones en que este tren no se detiene, disponen del ómnibus N.o 7, y para seguir al Sur de San Fernando por el N.o 13, deberán transbordarse a éste en dicha estación.

Nota 5. — **Directo N.o 19:** Se detiene, además en Hospital únicamente.

Nota 6. — **Nocturno N.o 17:** Además de las detenciones indicadas, tiene paradas en Hospital, Chimbarongo, Lontué y todas las estaciones al Sur de Chillán, excepto Nebuco, Gomero y Unihue.

Nota 7. — **Nocturno N.o 18:** Además de las detenciones indicadas, tiene paradas en todas las estaciones hasta Chillán, excepto Chiguayante, Unihue, Gomero y Nebuco. Se detiene también en todas las estaciones comprendidas entre Curicó y Rancagua, excepto Gultro y Sarmiento.

Nota 8.—**Directo 4.20:** Además de las detenciones indicadas, tiene paradas en General Cruz, Perquilauquén y Hospital.

Nota 9. — **Omnibus N.os 4 y 10:** El ómnibus N.o 4 correrá como directo entre San Fernando y Alameda, y en este trayecto tendrá solamente detenciones en las estaciones que se indican en el cuadro y en Hospital. Los pasajeros que vengan del Sur de San Fernando con destino a estaciones en las que el N.o 4 no se detiene, deberán transbordarse al N.o 10 en San Fernando.

El ómnibus N.o 10 correrá en los días Domingos como directo entre Rancagua y Alameda, deteniéndose únicamente, en este trayecto, en Hospital. El servicio que este tren dejará de hacer será atendido por el ómnibus N.o 12, que se detendrá en todas las estaciones entre Rancagua y Alameda.

Nota 10. — **Expreso N.o 2:** Se detiene, además, en Hualqui, Yumbel, General Cruz y Retiro.

SERVICIO DE COCHES COMEDORES

Dispondrán de coches comedores los siguientes trenes, en los recorridos que se indican:

Expreso N.o 1-2, entre Alameda y Talcahuano y vice-versa.

Omnibus N.o 3, entre Alameda y Talca.

Omnibus N.o 6, entre Talca y Alameda.

Directo N.o 19-3—4-20, entre Alameda y Puerto Varas y vice-versa.

TRENES LOCALES ENTRE MAPOCHO Y SAN BERNARDO Y BUIN

Correrán también los trenes locales establecidos entre Mapocho y San Bernardo y Buin, con los itinerarios siguientes:

Mapocho a San Bernardo y Buin

Local N.o 15, TL. — No corre Domingos ni festivos. Sale Mapocho 8.05. Sale Alameda 8.16. Llega San Bernardo 8.40.

Omnibus N.o 11. — A Rancagua, local hasta Buin. Domingos y festivos. Sale Mapocho 9.45. Sale Alameda 10. Llega San Bernardo 10.22. Llega Buin 10.45. Sigue a Rancagua.

Local N.o 3 TL. — No corre Domingos ni festivos. Sale Mapocho 11.15. Sale Alameda 11.30. Llega San Bernardo 11.54. Llega Buin 12.18.

Local N.o 17 TL. — No corre Domingos ni festivos. Sale Mapocho 16.15. Sale Alameda 16.30. Llega San Bernardo 16.51.

Omnibus N.o 15. — Omnibus a Rancagua, local hasta Buin. Diario. Sale Mapocho 17.45. Sale Alameda 18. Llega San Bernardo 18.22. Llega Buin 18.45. Sigue Rancagua.

Local N.o 5 TL. — Diario. Sale Mapocho 19.35. Sale Alameda 19.50. Llega San Bernardo 20.14. Llega Buin 20.38.

Buin y San Bernardo a Mapocho

Local N.o 2 TL. — Diario. Sale Buin 6.38. Sale San Bernardo 7.11. Llega Alameda 7.33. Llega Mapocho 7.45.

Omnibus N.o 16. — Omnibus de Rancagua, local desde Buin. Diario. Sale Buin 7.39. Sale San Bernardo 8.13. Llega Alameda 8.35. Llega Mapocho 8.48.

Local N.o 16 TL. — Diario. Sale San Bernado 9.10. Llega Alameda 9.32. Llega Mapocho 9.44.

Local N.o 4 TL. — No corre Domingos ni festivos. Sale Buin 12.38. Sale San Bernardo 13.11. Llega Alameda 13.33. Llega Mapocho 13.45.

Omnibus N.o 12. — Omnibus de Rancagua, local desde Buin. Domingos y festivos. Sale Buin 18.04. Sale San Bernardo 18.38. Llega Alameda 19. Llega Mapocho 19.15.

Local N.o 18 TL. — No corre Domingos ni festivos. Sale San Bernardo 18.10. Llega Alameda 18.32. Llega Mapocho 18.44.

RAMALES DE LA SEGUNDA ZONA

Se pondrán en vigencia desde la fecha indicada los horarios siguientes:

Ramal de Rancagua a Doñihue

Mixto N.o 195. — Lunes. Sale Rancagua 7. Combina con el nocturno N.o 18 de Talcahuano. Llega Doñihue 7.55.

Mixto N.o 193. — Diario. Sale Rancagua 11.05. Combina con los ómnibus N.os 3, 9-A y 9 de Alameda y N.o 14 de Talca, llega a Doñihue 12.

Mixto N.o 191.—Diario. Sale Rancagua 16.35. Combina con los ómnibus N.o 10 de Pichilemu y 4 de Chillán. Llega Doñihue 17.30.

Mixto N.o 192. — Diario. Sale Doñihue 9. Llega Rancagua 10. Combina con los ómnibus N.os 9 y 9-A a Pichilemu, 3 a Chillán y 14 a Alameda.

Mixto N.o 194. — Diario. Sale Doñihue 14.35. Llega Rancagua 15.35. Combina con los ómnibus N.os 4 y 10 a Alameda.

Mixto N.o 196. — Domingos. Sale Doñihue 19.15. Llega Rancagua 20.15. Combina con el ómnibus N.o 6-A a Alameda y con el nocturno N.o 17 a Talcahuano.

Ramal de Pelequén a Las Cabras

Omnibus N.o 28-27. — Diario. Sale San Fernando 10.40. Sale Pelequén 11.50. Combina con los ómnibus N.os 3, 9 y 9-A de Alameda. Llega Las Cabras 12.55.

Omnibus N.o 29. — No corre Lunes ni Viernes. Sale Pelequén 16. Combina con los ómnibus números 7 y 13 de Alameda y 10 de Pichilemu. Llega Las Cabras 17.45.

Omnibus N.o 31. — Lunes y Viernes. Sale Pelequén 19.37. Combina con el ómnibus N.o 6 de Talcahuano y con el directo N.o 19 de Alameda. Llega Las Cabras 20.42.

Omnibus N.o 30-31. Diario. Sale Las Cabras 7.40. Llega Pelequén 8.50. Combina con el ómnibus N.o 14 a Alameda. Sale Pelequén 9.10. Llega San Fernando 9.35.

Omnibus N.o 28. — Diario. Sale Las Cabras 13.25. Llega Pelequén 14.35. Combina con los ómnibus N.os 4 y 10 a Alameda y 7 a San Fernando.

Ramal de San Fernando a Pichilemu

Omnibus N.o 37. — Lunes, Miércoles y Viernes. Sale San Fernando 10.33. Combina con el expreso N.o 1 de Alameda. Llega Pichilemu 13.54.

Omnibus N.o 9-9-A. — Diario. Sale Alameda 8.33 los Domingos y festivos, damás días 8.03. Sale San Fernando 11.56. Llega Pichilemu 15.20.

Omnibus N.o 35. — Martes, Jueves, Sábados y Domingos. Sale San Fernando 17.05. Combina con el ómnibus N.o 13 de Alameda y con el expreso N.o 2 de Talcahuano. Llega Alcones 19.03. Facultativamente en fecha que se avisará al público, este tren prolongará los Sábados y Domingos a Pichilemu, a donde llegará a las 20.16.

Omnibus N.o 35. — Lunes, Miércoles y Viernes. Sale San Fernando 18.30. Llega Alcones 20.29.

Omnibus N.o 34. — Diario. Sale Alcones 6.20. Llega San Fernando 8.30 Combina con el ómnibus N.o 14 a Alameda. Facultativamente en fecha que se avisará al público, este tren partirá los Domingos y Lunes de Pichilemu a las 5.02.

Omnibus N.o 10. — Diario. Sale Pichilemu 11.05. Llega San Fernando 14.52. Sale San Fernando 14.58. Llega Alameda 18.47.

Omnibus N.o 36. — Lunes, Miércoles y Viernes. Sale Pichilemu 14.40. Llega San Fernando 18.07. Combina con el ómnibus N.o 6 a Alameda.

Ramal de Curicó a Hualañé

Omnibus N.o 73. — Martes, Jueves y Sábado. Sale Curicó 11.28. Combina con el expreso N.o 1 de Alameda. Llega Hualañé 14.

Mixto N.o 177. — Lunes, Viernes y Domingos. Sale Curicó 13.35. Combina con los ómnibus N.o 4 de Chillán y N.o 3 de Alameda. Llega Hualañé 16.27.

Mixto N.o 177-A. — Miércoles, Sábados. Sale Curicó 16.15. Combina con el expreso N.o 2 de Talcahuano. Llega Hualañé 19.05.

Mixto N.o 177-B. — Martes, Jueves y Sábados. Sale Curicó 18.20. Combina con los ómnibus N.os 13 de Alameda y 6 de Talcahuano. Llega Hualañé 21.05.

Mixto N.o 178. — Diario. Sale Hualañé 7.30. Llega Curicó 10.40. Combina con los ómnibus N.o 6 a Alameda y 13 a Talca.

Ramal de Talca a Constitución

Mixto N.o 171. Diario. Sale Talca 7. Llega Constitución 11.

Directo N.o 41-A. — Martes, Jueves y Sábados. Sale Talca 12.40. Combina con el expreso N.o 1 de Alameda. Llega Constitución 15.09.

Omnibus N.o 41. — Diario. Sale Talca 15. — Combina con el ómnibus N.o 3 de Alameda, con el expreso N.o 2 de Talcahuano y con el ómnibus N.o 48 de San Clemente. Llega Constitución 18.

Omnibus N.o 42. — Diario. Sale Constitución 7.50. Llega Talca 10.51. Combina con el ómnibus N.o 4 a Alameda.

Directo N.o 42-A. — Lunes, Miércoles y Viernes. Sale Constitución 12. Llega Talca 14.26. Combina con el expreso N.o 2 a Alameda y con el ómnibus N.o 3 a Chillán.

Mixto N.o 172. — Diario. Sale Constitución 14.10. Llega Talca 18.40. Combina con el ómnibus N.o 7-A a Parral.

Además de los trenes indicados correrá facultativamente el siguiente tren de excursión cuyo establecimiento se anunciará en su oportunidad:

Omnibus N.o 43. — Domingos, Sale Talca 7.10. Llega Constitución 10.12.

Omnibus N.o 44. — Domingos, Sale Constitución 19. Llega Talca 22.01.

Los días en que corre este tren facultivo se suprimirá la carrera del mixto N.o 171-172.

Ramal de Talca a San Clemente

Omnibus N.o 45. — Diario. Sale Talca 8. Llega San Clemente 8.45.

Omnibus N.o 47. — Martes, Jueves y Sábados. Sale Talca 12.35. Llega San Clemente 13.19. Combina con el expreso N.o 1 de Alameda.

Mixto N.o 169. — Diario. Sale Talca 18.30. Llega San Clemente 18.25.

Omnibus N.o 46. — Diario. Sale San Clemente 10.10. Llega Talca 10.51. Combina con el ómnibus N.o 4 a Alameda.

Omnibus N.o 48. — Martes, Jueves y Sábados. Sale San Clemente 13.50. Llega Talca 14.34. Combina con el expreso N.o 2 a Alameda y con el ómnibus N.o 3 a Chillán.

Mixto N.o 166. —Diario. Sale San Clemente 18.45. Llega Talca 19.40.

EL DIRECTOR GENERAL.

31—D

ASOCIACION DEL TRABAJO CHILE

Conviene al patrón tomar su seguro de accidente en nuestra Sección

1. Porque la Asociación no es institución comercial, sino de fomento y ayuda de las industrias; 2. Porque no teniendo grandes gastos, puede fijarle PRIMAS ECONOMICAS, cuyo valor disminuye proporcionalmente, desde el tercer año de contrato, hasta quedar reducida a la mitad; 3. Porque el patrón queda en aptitud de utilizar, sin gasto alguno de su parte, los diversos SERVICIOS SOCIALES que la Asociación mantiene en beneficio de la armonía patronal-obrera. Dirección general:

CATEDRAL 1395

Casilla 3804 - Teléfonos 3477 y 3798

Valparaíso: Yungay 540 — Concepción: Angol 440 — Agencias en casi todo el país

30—D

Majestic Hotel Restaurant

CALLE 21 DE MAYO 815

Almuerzo o Comida $2.50

UNICO EN CHILE POR SU CONFORT Y PRECIOS MODICOS

y a la carta a toda hora.

Está abierto al público el gran comedor de Verano completamente refaccionado.

Salón especial para familias y reservados.

Cartas de abono semanal.

PENSION CON PIEZA DESDE $ 11 DIARIOS

Se reciben órdenes para banquetes.

ATENDIDO POR SU PROPIO DUEÑO

H. Fleureau.

CEMENTO MELON

Y LO BUENO ES ETERNO

UNICO CEMENTO PORTLAND, de fabricación nacional.— Se ofrece para entrega inmediata:

$ 12.20 MONEDA CORRIENTE, EL SACO, en los Depósitos Autorizados.

— $ 30, por carro completo, los 170 kilos, puesto carro Calera —

ACONSEJAMOS A NUESTROS CLIENTES PREVENIRSE CONTRA FALSIFICACIONES

Sociedad Fábrica de Cemento de "EL MELON" - Agustinas 1148

CASILLA 3514 M. R. TELEFONO 271

MUEBLES

de todas clases, precios sumamente bajos y con GRANDES FACILIDADES DE PAGO, vende

MUEBLERIA "LA REPUBLICA"

BANDERA 536

CONSULTE NUESTROS PRECIOS

COMPRO

fundo chico dentro de la provincia de Santiago.

Ofertas:

Casilla 3507

30—D

MAQUINAS PARA MOLER PINTURAS y TINTAS

OFRECEN PARA ENTREGA INMEDIATA

LÜER Y PAYE

SANTIAGO: SAN ANTONIO 164 - 176

VALPARAISO: BLANCO 1263

CONCEPCION: O'HIGGINS 855

Casa importadora de Maquinarias para Imprenta y Papelería en general

VENDO QUINTA en PROVIDENCIA

8,000 m2. de sitio con 80 metros de frente a la Avenida Lyon, cerrada con muros de ladrillo, parque, arboleda, chacra, piscina grande, dos garages, gallinero, piletas, buena casa con amplia galería, casa para cuidador, instalación de desagüe higiénica, electricidad, agua potable con fuerte presión.

Para más detalles, dirigirse a

ROSAS 1260

30—D.

ARRIENDO

casa con instalación para negocio.

CUEVAS, ESQUINA DE MAULE

30—D

EXPORTACION de FRUTAS

LA BARRACA Y FABRICA "LA REPUBLICA"

ejecuta toda clase de cajones y jabas.—Despacho por carros completos.

DOMEYKO 2354 — TELEFONO 182 PARQUE

ASOCIACION LECHERA COLINA

Organizada esta Asociación por los productores de leche en la comuna de Colina, tiene el agrado de ofrecer, a contar desde el 1.o de Enero próximo, a los establecimientos de beneficencia, colegios, hoteles salones de te y público en general, leche ABSOLUTAMENTE PURA Y GARANTIDA y también su producción de mantequilla de primera clase a precios equitativos.

Los interesados en la adquisición de estos productos pueden dirigirse a Dieciocho 418, teléfono 162, Parque o Colina, teléfono 11.

30—D. EL DIRECTORIO.

FOOTBALL

LA ULTIMA PRESENTACION DEL COLO-COLO

SE VERIFICARA MAÑANA EN LOS CAMPOS DE SPORTS DE ÑUÑOA

Interés ha despertado el anuncio de la presentación que por última vez hará mañana el Colo-Colo, antes de emprender su jira por el extranjero.

El encuentro que se realizará en los Campos de Sports de Ñuñoa, a las cinco de la tarde, será realmente interesante.

El día indicado estarán concentrados en Santiago, los veinte jugadores que partirán por el vapor "Venezuela" y en consecuencia el Colo-Colo presentará su mejor exponente.

El casi seguro que actuarán los siguientes jugadores:

Cortés
Figueroa Poirier
Morales Saavedra González
Subiabre Horacio Arellano
Moreno Olguin

Los jugadores Sanhueza, Muñoz y Figueroa arribarán hoy por el nocturno de Talcahuano.

Los señores Lindorf y Schenberger de Temuco, hace varios días se encuentran en Santiago y los jugadores de Valparíso, señores Poirier, Subiabre Bravo y Guerrero, llegarán hoy en la mañana.

EL CUADRO QUE ENFRENTARA AL COLO-COLO

Se desea enfrentar al Colo-Colo con un cuadro que sea poderoso y liviano, a fin de que los viajeros a la vez que practirán juntos por última vez, tengan la oportunidad de hacer lucido juego sin exponerse a recibir lesiones por juego brusco, que serían fatales antes de emprender tan larga jornada.

Se ha pensado en un combinado Audax Italiano-Gold Cross-Nacional y para cuyo efecto se ruega a los presidentes de estas instituciones, se sirvan concurrir a una reunión que se efectuará hoy, a las 12 M., en la secretaría de la Federación de Football de Chile.

En caso de poder formar un combinado de estos tres prestigiosos clubs, es indudable que la reunión anunciada para mañana en Ñuñoa, obtendrá un franco éxito.

UN PRELIMINAR

Es casi seguro que se juegue un preliminar a cargo de los terceros equipos infantiles del Audax Italiano y Gold Cross.

LA CONFEDERACION DEPORTIVA RESOLVERA EL MARTES PROXIMO LA SITUACION DEL FOOTBALL NACIONAL

El Consejo Directivo de la Confederación Deportiva de Chile se reunirá el próximo Martes, a las 9.30 P. M., en el local de su secretaría, Bandera 575, con el objeto de tomar un acuerdo sobre la situación del football nacional.

El directorio de la Federación que desarrolla sus actividades en Santiago ha designado delegados ante el Consejo de la Confederación a los señores Carlos Aguirre y Alfonso Silva.

El directorio de la Federación que funciona en Valparaíso nombrará representantes ante el Consejo de la Confederación a los senadores señores Aurelio Cruzat y Manuel Hidalgo, presidente y primer vicepresidente, respectivamente.

El presidente de la Confederación Deportiva de Chile, señor Federico Helfman, se trasladó anteayer a Valparaíso a fin de conferenciar con los dirigentes porteños.

EL CONSEJO SUPERIOR DE EDUCACION FISICA Y MORAL Y LA JIRA DEL COLO-COLO

El Consejo Superior de Educación Física y Moral tomó en su sesión de ayer, entre otros, los siguientes acuerdos:

1.º Dirigirse al señor Ministro de Relaciones Exteriores solicitándole que arbitre las medidas del caso para impedir que salga del país el equipo del Colo-Colo, hasta no conocer oficialmente la responsabilidad de esta jira y la garantía pecuniaria que deberá dejarse en el país, para responder al regreso de los jugadores.

2.º Solicitar del Ministro de Higiene que se dirija a su colega de Relaciones, poniendo en su conocimiento que el Club denominado Colo-Colo, afiliado a la Federación de Football de Chile, irá en jira comercial por diferentes países. Como esta salida no ha sido patrocinada por la Confederación Deportiva de Chile, y en consecuencia, tampoco por el Consejo Superior, éste no se hace responsable de las dificultades de carácter pecuniario que este equipo pueda tener en su jira.

LIGA DE FOOTBALL DE YUNGAY. — Hoy se reunirá el Consejo en tercera citación a las 7.30 P. M. en San Pablo 2485.

Tabla: Informe de la comisión de reclamos; elección de Directorio y solicitudes de nuevos clubs.

A continuación del Consejo, se reunirá el Directorio actual.

Bon Ami

Conserva todo el brillo del niquel—

"Yo había siempre creído que Bon Ami era solamente para cristales y ventanas hasta que una amiga me dijo de ensayarlo sobre todas las partes de niquel en mi cuarto de baño.

"Qué sorpresa tuve! Quedaron tan limpias y brillantes! Enseguida mandé limpiar todas las partes de niquel de la cocina, del cuarto de baño y todas las cosas de bronce o niquel en la casa. Solo tomó un momento—y todo brillaba que era un encanto.

De venta en todas las ferreterías, locerías y bodegas

Productos que no deben faltar en su Despensa

VIÑA POMAIRE

VINOS EXQUISITOS PARA USO DIARIO:
TINTO

Chuicos de 17 litros, $ 17.
Damajuanas, de 10 litros, $ 10.
Damajuanas de 5 litros, $ 6

BLANCO

Chuicos de 17 litros, $ 19.
Damajuanas de 10 litros, $ 11.
Damajuana de 5 litros, $ 7.

Vino Corriente, tinto, chuico, $ 12.

VIÑA MIRAFLORES:

VINO TINTO 2 AÑOS GARANTIDO

Chuicos de 17 litros, $ 18.
Damajuana de 10 litros, $ 12.
Damajuana, de 5 litros, $ 6.

AGUA JAHUEL

Botella 1|2, con gas, cajón $ 8
Botella 1|2 sin gas, cajón $ 8.
Botella 1|1 con gas, cajón $ 10.
Botella 1|1 sin gas, cajón $ 10.

PRODUCTOS NOBIS

Ginger Ale, $ 60 el ciento.
Manzana, caja $ 9.
Naranjada, caja $ 9.
Limonada, caja, $ 9.

Jarabes NOBIS

AGENTE:
SOCIEDAD ANONIMA JAHUEL DE AGUAS MINERALES Y BALNEARIO
COPIAPO 752 TELEFONO 278, MAT.

LA LIGA INFANTIL REPARTE HOY SUS PREMIOS

NOMINA DE LOS EQUIPOS VENCEDORES EN LA TEMPORADA

Esta prestigiosa colectividad, que en el presente año ha tenido una importantísima actuación en el "Campeonato Suramericano" y que cobija bajo su seno a más de mil doscientos niños clausurará hoy su temporada con la repartición de premios a los ganadores de las respectivas competencias y los premios al mérito, concedidos a los señores Luis Roatti y Federico Barahona, por la destacada actuación que han tenido dentro de la Liga Infantil, en temporadas pasadas.

En esta sesión solemne, se hará entrega y cargo de ella, el nuevo directorio elegido para la temporada de 1927, que ha quedado constituído en la siguiente forma:

Presidente, señor Francisco Janús (reelegido).
Primer Vice-Presidente, señor Baldomero Barrera (reelegido).
Segundo Vice-Presidente, señor Fidel Cabrera (reelegido).
Secretario General, señor Carlos Córdoba (reelegido).
Tesorero, señor Roberto Herrera (reelegido).
Pro-Secretario, señor Leopoldo Vargas.
Directores: señores A. Soto, Manuel Moreno, O. Tobar, Gómez Cristi y Pedro Bahamondes.

Damos a continuación la clasificación de las distintas series y sus 4 primeros ganadores:

PRIMERA DIVISION

Serie A.

1.o Unión Deportiva Española, con 17 puntos.
2.o Magallanes, con 15 puntos.
3.o Morning Star, con 14 puntos.
4.o Ferroviarios, con 11 puntos.

Serie B.

1.o Magallanes y Guillermo Guzmán, en empate, con 9 puntos, cada uno.
2.o Audax Italiano, 6 puntos.
3.o Santiago Badminton, 4 puntos.

Serie C.

1.o Britania, con 10 puntos.
2.o A. La Unión, en empate con el Unión Cordillera, con 7 puntos.
3.o Magallanes, con 4 puntos.
4.o U. Argentina, con 4 puntos.

El directorio, acordó no clasificar ganador de la primera división.

SEGUNDA DIVISION

Serie A.

1.o Magallanes, con 17 puntos.
2.o Chiloé, con 16 puntos.
3.o Internado, con 12 puntos.
4.o Cinco de Abril, con 9 puntos.

Serie B.

1.o Unión Cordillera, con 11 puntos.
2.o Magallanes, con 9 puntos
3.o Unión Deportiva Española, con 8 puntos.
4.o Morning Star, con 5 puntos.

Ganador de la división, lo fué el Magallanes.

3.a Serie A

1.o Wanderer, con 13 puntos.
2.o Santiago, con 11 puntos.
3.o Chiloé, en empate con el Unión Deportiva Española y Magallanes con 9 puntos.

Serie B.

1.o Audax Italiano, en empate con el Carioca, con 11 puntos, cada uno.
2.o Chiloé, en empate con el A. La Unión, con 7 puntos.
4.o Michimalonco, con 6 puntos.

El directorio acordó declarar vencedor de la 3.a División al Audax Italiano.

La sesión de clausura de hoy se iniciará a las 9 P. M., en la cancha Magallanes 1499.

FUME Y AHORRE...
Los Cigarrillos "FARO"
CONTIENEN CALIDAD DE 40 cts.
Y SE VENDEN A 20 cts
¿CUANTO AHORRA Ud.?

Deseo mantener mi absoluta independencia

PARA CUANDO LA CONFEDERACION O EL CONSEJO SUPERIOR INTERVENGAN EN LA SOLUCION DEL CONFLICTO

En la reunión celebrada el 24 del presente mes en Valparaíso por los socios fundadores de la Federación de Football de Chile con sede en Valparaíso, se designó segundo vice-presidente de esta colectividad con personalidad jurídica al señor Guillermo Somerville.

En una nota dirigida por este distinguido deportista al Présidente, senador señor Aurelio Cruzat, le expresa lo siguiente: "Los acontecimientos producidos a raíz de verificarse la elección definitiva del directorio de la Federación de Football de Chile, me obligan a mantenerme alejado de todo organismo que dispute la dirección del popular deporte, pues dada mi representación en los directorios de la Confederación Deportiva de Chile y Consejo Superior de Educación Física y Moral, me impide aceptar dicho cargo. Deseo mantener mi absoluta independencia para cuando llegue el momento que la Confederación o el Consejo Superior de Educación Física intervengan en la solución del conflicto".

CHILOE INFANTIL F. C. — Esta institución infantil efectuará la repartición de los premios y clausurará la temporada, el Domingo próximo en la mañana, en su cancha.

Jabón de Tocador
COPIHUE
M. R.
(Fab. en Chile)
Da abundante espuma y exquisita fragancia.

MENTHOLATUM
Sin igual para
Quemaduras
Contusiones
Raspaduras
Jaquecas
Cortadas
Rasguños.
Refresca y alivia las fosas nasales irritadas.

Menthol 0.3 gm., Camphor 3 gm., Ol. Eucalyptus 0.1 gm., Boric Acid 3.5 gm., Ol Pinus Pumilio 0.1 gm., Excipients to make 30 gm.

La Asociación Amateurs Argentina de Football

La Confederación Suramericana de Football se ha dirigido a las colectividades afiliadas con el objeto de poder reconocer definitivamente a la nueva institución que dirige la totalidad del football argentino, como resultado del laudo del Presidente de la República, doctor Marcelo T. de Alvear.

Todos los institutos suramericanos afiliados a la dirigente continental han informado favorablemente la consulta de la oficina permanente.

Gimnástico F. C.

Esta prestigiosa y antigua institución elegirá hoy el Directorio que regirá sus destinos en el año 1927.

Entre los socios se nota un gran entusiasmo por concurrir a esta elección ya que son tres antiguos y meritorios miembros de este club los que se disputan su presidencia, por este motivo se cree que serán numerosísimos los socios que concurrirán a sufragar por el candidato de sus afecciones.

El local donde se llevará a efecto esta elección, está en Rosas N.o 1049, entre Puente y Bandera, a las 9 P. M.

Cuando Sienta Ud. que le Comienza un Resfriado

tóme el Laxativo BROMO QUININA para evitar la causa y para fortificar el cuerpo contra ataques de Grippe o Influenza. Es un remedio eficaz y probado. La firma de E. W. GROVE se halla en cada cajita.

Quinina 0.032 Gramo Aloe 0.0054 Gramo
Acetanilida 0.097 " Excipiente Q. S.
Paris Medicine Co., St. Louis, E. U. de A.

MATA Los CALLOS

Quita el Dolor en 3 Segundos

No importa donde esté, lo mucho que duela o haya durado, ni que clase de CALLO sea, "GETS-IT" alivia el dolor en 3 segundos. El dolor desaparece al primer toque. El callo se afloja y se desprende enteramente. Vd. podrá entonces, andar, bailar, o usar zapatos apretados a su antojo. Pruebe "GETS-IT" por su propio bienestar. Cuesta muy poco. Se vende en todas partes.

"GETS-IT" Inc., Chicago, E.U.A

ACIDO SALICILICO 14.0%; CLORURO DE ZINC 2.6%; ETER 7.3%; ALCOHOL 9.0%; COLODION ELASTICO c.s.

Liga Nacional Obrera de Football

El Consejo Superior de esta dirigente está citado para hoy a las 7 P. M., en Bandera 542 tercer piso, en segunda y tercera convocatorial para oir y tratar la cuenta que deberá dar el delegado ante la Federación de Football de Chile.

Club Deportivo Mapocho

Hoy a las 6 1|2 P. M., en las oficinas de "Sucesos", se celebrará una reunión de los socios de dicho club, para tratar asuntos relacionados con la natación.

Se encarece la asistencia a las siguientes personas:

J. D. Salas, Arturo Ulloa, Florentino Campos, Enrique Olivares, Alberto Guerrero, Evaristo Lillo, Raúl Figueroa, Roberto Aspee, Guillermo Fernández, Atilano Sotomayor, Eduardo Figueroa, Januario Espinosa, Federico Zúñiga, Alejandro Doddy, Luis de la Barra.

ATLETISMO

CENTRO DEPORTIVO FLAMENGO.— El tesorero del club, señro Justo Castro, ofrecerá mañana, en la noche, un té al directorio y a los ganadores de la prueba interna Funicular-Lourdes. Esta manifestación se efectuará en la secretaría.

GIMNASIA

CLUB DE GIMNASIA CIENTIFICA.—Cita a los socios a entrenamiento de basket-ball, para hoy, a las 9 P. M. en la cancha del Cuerpo de Excursionistas Jorge Matte G., Caupolicán 1366.

CICLISMO

UNION CICLISTA DE SANTIAGO.— Cita a la comisión de reformas de los estatutos compuesta por los señores Pedro Mussett Castro, Angel Vargas y Francisco Guillet para hoy a las 9 P. M., en Bandera 575, tercer piso.

Se nos pide poner en conocimiento de todos los clubs afiliados a esta dirigente que para el próximo mes de Enero, deberán enviar la nómina de todos los socios con que cuentan sus filas. Al mismo tiempo, las sesiones se celebrarán, en lo sucesivo, todos los Martes a las 9 P. M., en el nuevo local de la secretaría.

BASKET-BALL

CENTRO DEPORTIVO BENJAMIN FRANKLIN.—Junta general para hoy a las 8.30 P. M., en López N.o 202.

Tabla: Repartición de premios.

LAS CONTIENDAS INTERNACIONALES DE WATER-POLO Y BASKET-BALL

MAÑANA PARTE A MENDOZA LA DELEGACION CHILENA. SE DISPUTARAN LOS TROFEOS "LA NACION" Y MINISTERIO DE RELACIONES EXTERIORES

Diariamente han continuado los entrenamientos de los equipos de water-polo y basket-ball, seleccionados del Cuerpo de Excursionistas Jorge Matte, que partirán mañana a Mendoza para competir con clubs de esa ciudad.

EL ELENCO DE WATER-POLO

Formado por Alberto Regord, Piere Kuhn, Albino Malatrassi, Felipe 2.o Zúñiga, Gregorio 2.o Ramírez, Clodomiro Malatrassi y Rolando Herrera, se encuentra en buenas condiciones y cada uno de los jugadores está sometido a un entrenamiento especial.

EL EQUIPO DE BASKET-BALL

En el que intervienen Max Maurín, capitán, Diego Pozo, Víctor Manubens, Rafael Anguita, Víctor Benavides, José Chanes, Nicanor Retamales y Humberto Collarte. Como los elementos anteriores se vienen preparando con extraordinario entusiasmo para las competencias internacionales que deberán sostener.

LOS TROFEOS QUE SE DISPUTARAN

En los lances se disputarán los trofeos donados por el señor Mi nistro de Relaciones Exteriores don Jorge Matte y por el diario "La Nación".

LOS CLUBS CON QUIENES INTERVENDRAN

En el partido de water-polo se jugará con el Club de Regatas Mendoza, una de las colectividades más prestigiosas en este deporte; en basket-ball con el Club Gimnástico Italiano, también de fama en la localidad.

LOS DIRIGENTES QUE PRESIDIRAN LA EMBAJADA

Presidente, don Carlos Valdivieso G.; vicepresidente, don Lui Pezoa G.; directores, los señore Teodoro Werth, Hermenegild Verges, Pedro Guajardo y Albert Mac-Vicar.

Acompañará también a la delegación el redactor de "Los Tiempos" y de "La Nación" de la Sección Deportes, señor Jorge Vial J

EXCURSIONISMO

CUERPO DE EXCURSIONISTAS "MAGALLANES".— Cita a junta general para hoy, a las 9 P. M., en Bandera 657.

CITACIONES

Colo-Colo F. C. — Junta general para hoy a las 6 P. M. en Amunátegui 61. En especial a los jugadores.

Unión Cordillera Infantil F. C. —Junta general para hoy a las 8 1|4 P. M., en Nicolás Palacios N.º 1171.

Teniente Godoy Juvenil F. C. — Junta general extraordinaria para hoy a las 8.30 P. M. en Crédito 421.

Centro Deportivo Alfredo Rossi. —Junta general para hoy a las 9 P. M. en Arturo Prat 1448. Tabla: elección de directorio.

Germinar F. C. — Junta general para hoy a las 8 1|2 P. M. en el local de costumbre.

Morning Star Infantil F. C. — Junta general para hoy a las 8 P. M., en Maruri N.º 522.

Unión C. Henríquez F. C. — Junta general para hoy a las 8 1|2 P. M. en Romero N.º 2965.

Magallanes F. C. — Junta general para hoy a las 9 P. M., e Independencia 1499.

Sportivo Leucotón F. C. —Junta general para hoy a las 8 P. M. en Víctor Manuel 1314. Tabla elección del directorio.

5 de Abril Infantil F. C. — Junta general para hoy a las 8 P. M. en Victoria 515, casa N.º 11.

Deportivo Los Loros. — Junt general para hoy a las 8.30 P. M en Av. Independencia 180.

Sol de Mayo F. C. — Junta general para hoy a las 9 P. M. e "El Diario Ilustrado". Tabla, balance; elección del nuevo directorio y aniversario de la institución

Unión Cordillera Infantil F. C —Junta general para hoy a la 9 P. M. en Nicolás Palacios N 1171.

Chile Juniors F. C. — Junta general para hoy a las 9 P. M en el local de costumbre. Tabla elección de directorio.

1.o de Mayo F. C. — Junta general para hoy a las 9 P. M., e Valparaíso 1054.

O'Higgins F. C. — Junta general para hoy a las 8 1|2 P. M. e O'Higgins 2051.

Tabla, elección de directorio.

FUNDOS VENDO ARRIENDO
EN VENTAJOSISIMAS CONDICIONES

$ 250,000 RODEANDO UNA ESTACION EN CURICO 700 HECTAREAS, 160 PLANAS ABUNDANTEMENTE REGADAS de capa arable muy gruesa y para todo cultivo, sin zarza, ni piedras. Faldeos y cerros pastosos, en parte sembrables y aptos para ovejerías y crianzas en general. 40 regadores. Edificios y casas al lado Estación. Deuda $ 100,000. Buena situación, gran renta, y se recibe en parte, precio prop. urbana en Santiago.

$ 650,000 EN QUILLOTA. 170 HECTAREAS PLANAS BIEN REGADAS de ricos suelos profundos explotados especialmente en lechería y en una importante **plantación FRUTAL.** Especialmente apto para cultivos intensivos, industria frutícola por su clima y espléndida **situación** respecto Santiago, Valparaíso, Longitudinal y Transandino. Tiene además faldeos y cerros pastosos con monte explotable Plantaciones forestales. 230 H. P. disponibles. Casas cómodas, teléfono y edificios necesarios al lado de Pueblo con toda clase de recursos. Ocasión para industriales y agricultores.

$ 1.100,000 EN COLCHAGUA, 2,000 HECTAREAS, 700 planas BIEN REGADAS, cerca Estación de suelos profundos, de acarreo, migajones en gran parte. Lomajes y cerros abrigados y muy pastosos especiales para grandes crianzas y monte explotable. Casas cómodas toda clase edificios. Deuda Banco Hip. $ 500,000. Fundo descansado, rápidamente valorizable con el cultivo y con precio muy inferior a tasación reciente.

$ 1.600,000 A 15 MINUTOS ESTACION INMEDIATA SANTIAGO, 1,017 HECTAREAS PLANAS REGADAS CON GRAN ABUNDANCIA. 200 alfalfadas, especialísimas para una gran lechería, engordas y toda siembra. Valiosa plantación frutal. 45,000 álamos. Espléndida casa con agrados y comodidades modernas. Dos casas administración. Varios Silos. Gran establo modelo con 300 Stanchions, 30 de inquilinos y valiosos edificios de todas clases, con luz eléctrica, reconocidos como los mejores del país. Fundo modelo muy cerca de la capital, de gran rentabilidad efectiva, explotados con la maquinaria y procedimientos más modernos. Con grandes facilidades pago y aún recibiéndose prop. urbana en parte precio, se ofrece a sólo $ 2,500 cuadras.

ARRIENDO EN $ 55,000, A 15 MINUTOS DE LA ALAMEDA DE SANTIAGO, 245 HECTAREAS REGADAS, 60 por ciento alfalfado, de ricos suelos gruesos, inmejorables para una importante lechería, siembras y cultivos intensivos, por su proximidad a Ferias y Mercados por autocamiones, autobus. Casas, edificios. Silo. Cánon inferior al comercial, y con fácil pago se podría comprar animales y existencias.

ALFREDO TAGLE RODRIGUEZ
CATEDRAL 1137.— CASILLA 3139

ALQUILO
PARA SOCIEDAD, CLUBS O INSTITUCION COMERCIAL

BANDERA. — Próxima Agustinas. — Muy buenos altos, hall, galería, toilettes, 13 habitaciones. CANON: $ 2,200.
SAN ANTONIO. — Altos de esquina. — Hall, toilettes, 20 habitaciones. CANON: $ 2,500.

CARLOS OSSANDON B.
168 — BANDERA — 168

JUGUETES! JUGUETES!
COMPRELOS EN LA EXPOSICION DE LA FABRICA Y AHORRARA DINERO
San Diego 221

GRAN LIQUIDACION!!
DISCOS PARA GRAMOFONOS Y VICTROLAS
Discos Modernos de Bailes y Canciones
Todos de Doble Faz. Al precio ínfimo y único de CINCO PESOS....... $ 5.—
Casa EFRAIN BAND - Estado N.º 163

Si quiere hacer UN REGALO PRACTICO para el Año Nuevo

ACUDA MAÑANA VIERNES

A LOS GRANDES ALMACENES DE EMILIO DELPORTE & CIA.

BANDERA esquina de ROSAS

OFRECEREMOS EN ESTA OCASION

2,000 RETAZOS DE SEDAS

5,000 RETAZOS DE ALGODONES

1,500 RETAZOS DE CASIMIRES para ternos de caballeros, jóvenes y niños

EXCEPCIONAL

1,000 CORTES DE VESTIDOS en lindos géneros de algodón estampados y lisos, para señoras, jovencitas y niñitas, el corte de vestido desde **1.50**

NO DEJE DE APROVECHAR ESTA OPORTUNIDAD QUE ES UNICA Y EN ATENCION A NUESTROS FAVORECEDORES, DURANTE ESTE AÑO QUE TERMINA

SUSCRIBASE AL

Boletín Comercial

La única Revista de Informaciones Comerciales

Catedral 1432

MUEBLES

DE COMEDOR, DORMITORIO, ESCRITORIO

A precios sumamente bajos, con grandes facilidades en el pago, vende

La San Antonio

MONEDA 952

(Frente Casa Muzard)

SEÑORITA

Nuevos estilos y entre ellos sin trabas y hechos a mano son los nuevos modelos de zapatos en taco cubano, colores de moda que tiene para la venta la

Botería Argentina

No confundirla:

Compañía 1819—Teléfono 8222

La Gran Liquidación de Calzado de "LA UNIVERSAL"

DELICIAS 2602 esquina de MOLINA

ES EL MAYOR EXITO - POR TRASPASO DEL ARRIENDO

125 modelos distintos, 10 colores de gran moda y última novedad, fabricados en los talleres de la misma Casa, a $ 25.90 el par — Compruebe Ud. inmediatamente si es verdad esta liquidación — Será solamente hasta el 31 de Diciembre

REGALAMOS UN HERMOSO CALENDARIO INGLES A TODOS NUESTROS FAVORECEDORES

Caballeros, el surtido más grande de Santiago está en esta Casa, horma cuadrada de gran novedad en color y negros, desde $ 22, $ 26, $ 30 y 36

Sandalias marca Picó y Mono, lo mejor de la fabricación, con doble grampa, solamente para esta Casa.

Precios regalados

100,000 CATALOGOS REGALAMOS A LOS CLIENTES DE PROVINCIAS — PIDA UNO HOY MISMO

ZAPATILLAS para tennis, inglesas, del 27 al 33 $ 14.—

ZAPATILLAS para tennis, inglesas, del 34 al 38 $ 15.50

ZAPATILLAS para tennis, inglesas, del 39 al 44 $ 17.50

UNA LINDA ZAPATILLA impermeable para baño, fabricada en Irlanda, a. . . . . $ 12.—

"LA UNIVERSAL"

TELEFONO 105, Estación

:-: CASILLA 4602 :-:

LORENZO AMENGUAL

Para Año Nuevo

REGALOS DE BUEN TONO

PARA EL	PARA ELLA	PARA LOS NIÑOS
Navajas Gillette. Máquinas asentadoras de hojas Gillette. Brochas para afeitarse. Cepillos para pelo. Espejos, Esencias y Lociones finas.	Esencias finas de Coty, Bourgeois, Roger y Gallet, etc. Polvos. Artículos de celuloide. Estuches de Cutex.	Juguetes de goma, gran surtido

ENVOLTURA EN CAJAS ARTISTICAS, GRATIS. SE ENVIA TODO A DOMICILIO

GRAN NOVEDAD PARA LA PLAYA O BAÑO DE NATACION

FLOTADORAS DE GOMA, PARA INFLAR CON AIRE, EN LAS FORMAS DE COCODRILO, PINGUINO Y FOCA. MANTIENE PERFECTAMENTE EL PESO DE DOS PERSONAS

VEA NUESTRAS VENTANAS — VEA NUESTRAS VIDRIERAS

BOTICA SANTIAGO - HUERFANOS ESQUINA AHUMADA

Abierto hasta las 12 de la noche.

VENDO QUINTA EN PROVIDENCIA

8,000 M. C. de sitio, con 80 metros de frente a la Avenida Lyon

cerrada con muros de ladrillos, parque, arboleda, chacra, piscina grande, dos garages, gallineros, piletas, buena casa con amplia galería, casa para cuidador, instalación de desagüe higiénica, electricidad, agua potable con fuerte presión.

PARA MAS DETALLES DIRIGIRSE A

ROSAS 1260

PARALYMPHINE

Yodo orgánico asimilable en su medio natural al "ALGA MARINA" asociado al hierro, manganeso y Fosfato de Cal.

Tratamiento racional del:

LINFATISMO, ANÉMIA, TUBERCULOSIS, GANGLIONAR, DEBILIDAD

RECONSTITUYENTE GENERAL

Unicos concesionarios para Chile: Victor CORRY et Cia, Monjitas 739, Santiago.

Base: Yodo Tanino (Alga Marina). Extracto Fuci. Manganeso. Fosfato de cal. M. R.

Por $ 6,000

Automóvil Chandler, 7 asientos, véndese:

CATEDRAL 1432

COMPRO

CAMION FORD

EN PERFECTO ESTADO

Precio y condiciones de pago a

Casilla 1695

CIUDAD

LACTOGENO

LATAS DE 16 OZ.

(LECHE DESECADA)

PARA EL RECIEN NACIDO, Y LA PERFECTA CRIANZA DE NIÑOS

PREPARADA POR LA CIA. NESTLE

A LAS MADRES INTERESADAS ENTREGAMOS UNA LATA GRATIS COMO MUESTRA

—:— AGENTES —:—

DUNCAN, FOX y Cía.

—:— SANTIAGO —:—

BOLSA DE COMERCIO

MOVIMIENTO

Con un movimiento menos que regular se desarrollaron las ruedas de ayer en la Bolsa de Comercio.

El título más solicitado fué Morococalas y los otros no son dignos de mencionar y se pueden observar en los boletines de las ruedas publicados a continuación.

El valor de lo adjudicado en Bonos, sumó 128,000 nominales y 71.5.0. libras de Compañía de Electricidad Industrial.

Los precios continuaron bajando.

SUBIERON

Bonos

Caja 8-1|2, de 94 7|8 a 95.
Caja 8-1, de 98 1|2 a 99.

Bancos

Nacional, de 69 a 70.

Industriales

Papeles y Cartones, de 162 a 163.
Rafael Vives, de 40 a 44.

Mineras

Kumurana, de 1 1|2 a 1 5|8.

BAJARON

Bonos

Elec. Ind., de 36 a 35 3|4.

Salitrera

Lautaro Port., de 1.38 1|2 a 1.35.

Mineras

Araca, de 262 a 250.
Colquiri de 8 1|8 a 8.
Cerro Grande, de 41 a 40 1|4.
Mineras, de 16 1|8 a 16.
Morococala, de 37 1|8 a 36 3|8.
Oploca, de 116 3|4 a 116 1|2.
Patiño, de 218 a 217.

LAS OPERACIONES EN LA TARDE DE AYER

1.a RUEDA

62000 Caja 8 1|2, 95.
23000 Caja 8-1, 98 3|4.
6000 Caja 8-1, 98 1|2.
3000 Hip. 8-1, 93 3|4.
700 Banco Nacional, 70.
175 Banco Chile, 207.
3000 Santo Cristo, 1 1|4.
10000 Hip. 7-1, P. H., 93 1|2.
500 Condoriaco, Enero 6, 1 1|4.
500 Condoriaco Enero 6, 1 1|2.
100 Tabacos, Enero 6, 83.
100 Morococala, Enero 20, 37.
400 Morococala, Enero 6, 36 3|4.
500 Morococala. Enero 6, 36 3|4.
500 Morococala, Enero 20, 36 7|8.
200 Morococala, Enero 6, 36 3|4.
100 Morococala, Enero 6 36 7|8.
100 Oplocas, Enero 20, 1 16 1|2.
100 Cerro, Enero 20, 40 1|2.
500 Funicular, Enero 20, 22.
1000 Hip. 8-1 93 3|4.
10000 Caja 8-1|2, 95.
13000 Caja 8-1, 99.
76.5.0 libras Elec. Ind., 35 3|4.
113 Banco Chile, 207.
1000 Minera, Enero 6, 16.
500 Mineras, Enero 20, 16.
200 Patiño, Enero 20, 218.
200 Patiño, Enero 20, 218 1|2.
200 Colquiri, Enero 20, 8 1|8.
600 Colquiri, Enero 6, 8.
1000 Condoriaco, 1 1|2.
200 Morococala, Enero 20, 36 3|4.
800 Morococala, Enero 20, 36 5|8.
200 Cerro Grande, Enero 6, 40.

OPERACIONES EFECTUADAS EN VALPARAISO

1.a RUEDA

200 Kumurana, Enero 6, 1 5|8.
500 Vapores Ord., Enero 6, 14.
200 Mineras, Enero 6, 16.
200 Morococala, Enero 20, 37.
100 Tabacos, Enero 6, 82.
300 Viñas, Enero 20, 26 1|2.

CAMBIO

Comprador 39.73
Comprador 39.61

2.a RUEDA

78 Chilena Cons., Enero 6, 25.
300 Lautaro Port., Enero 20, 135.
100 Tabacos, Enero 6, 82.
100 Cervecerías, Enero 6, 58.
1000 libras, Enero 25, 39.63.
1000 libras Enero 25, 39.64.

CAMBIO

Vendedor 39.64
Comprador 39.63

CAMBIO

TIPO DE VENDEDOR

COMERCIAL .. .. $ 39.64
1 PESO PAPEL VALE 6 1|32
£ POR DOLARES. .. .. 4.85 1|2

BANCO DE LONDRES Y AMERICA DEL SUD LTD.

Cambio sobre el exterior

PLAZA	90 D. V.	Vista
Londres	39.70	40.20
París	32.40	32.70
Amberes		1.16
New York		8.27
España		1.26 1|2
Italia		36.90
Brasil		40.30
Uruguay		8.70
Argentina		3.43
Holanda		3.31 1|2
Suiza		1.60 1|4
Siria		40.30
Portugal		40.30
Panamá		40.30
Perú		40.30

Cotizaciones de Metales

Cablegrama sobre cotización de los metales correspondientes a ayer.

Al contado

Estaño, libras 297.15.0. No varió.
Cobre Standard, libras 56.10.0. Subió 0.2.6.
Plata d., 24 15|16. Subió 3|16.

A plazo

Estaño, 294.7.6. Subió 0.7.6.
Cobre Standard 57.7.6. Subió 0.2.6.

Precios de comprador o vendedor al terminar las ruedas

TITULO	COMPRADOR Cantid.	COMPRADOR Precio	VENDEDOR Cantid.	VENDEDOR Precio
BONOS				
Caja 8-½	10000	99		
Caja 8-½	10000	95		
Hip 8-1	20000	93¾		
Elec. Ind.	74.50	35½		
BANCOS				
Chile			100	207
Nacional			100	70
MINERAS				
Condoriaco En. 20	1000	1½	1000	1⅝
Caylloma En. 6	100	8⅛	100	8½
C. Grande En. 6			100	40½
Dichas	5000	0.50		
Huanuni En. 20	100	45		
Lebu Ord id.	1000	1½		
Mineras id. 6			100	16
Morococala id.	400	37⅛	100	36⅝
Oplocas id. 20			100	117
Patiño id. 20	100	217	100	219½
Cristo	1000	1¼	1000	1½
Tocopilla En. 6			100	80
SALITRERAS				
Lautaro Port. En. 20	100	134	100	137
Loa	100	32		

TITULO	COMPRADOR Cantid.	COMPRADOR Precio	VENDEDOR Cantid.	VENDEDOR Precio
GANADERAS				
Fuego	100	146		
INDUSTRIALES				
Telégrafo	100	43		
Tabacos	100	83		
Elect. Ord.	100	8¾		
Elect. Ind.	100	49¼		
Gas	100	50		
Papeles y Cartones	100	163		
Laboratorio	100	79	100	80
R. Vives En. 20	100	49		
Cervecerías	100	58½		
Tattersall En. 6	100	93		
CIERRE A LAS 4½ P. M.				
Cambio		39.63		39.64
Patiño Enero 20		217		
C. Grande id.				40¼
Coquri id.		8		
Morocoala id.		36⅝		
Lautaro Port. id.		135		
Araca id.				250
Papeles y Cartones		166		

SOCIEDAD NACIONAL DE BUQUES Y MADERAS

PRECIO EN SANTIAGO DE MADERA Y MATERIAL DE CONSTRUCCIONES

Carbonileum, pintura especial para madera, litro, $ 2.10.

Roble pellín, de 4 y media a 5 varas el pie cuadrado, 32 centavos.

Roble pellín, de seis a siete metros, el pie cuadrado, a 42 centavos.

Postes redondos de roble para cerco, a $ 1.60 cada uno.

Rodrigones para viña, de roble, cada uno, 55 centavos.

Raulí en bruto, 1.a y 2.a clases, a $ 6.80 la pulgada.

Lingue en bruto, 1.a y 2.a clases, a $ 6.50 la pulgada.

Raulí en bruto, de 3.a clase, a $ 4.80 la pulgada.

Pino oregón, $ 0.90 el pie cuadrado.

Pino araucaria, a $ 0.50 el pie cuadrado.

Tablas álamo de 1|2 10'', en bruto, a $ 0.90 cada una.

Tablas álamo de 2|4 por 6 1|2, en bruto, a $ 1.50 cada una.

Tablas álamo de 3|4 por 6 1|6, 1|2, en bruto, a $ 2.40 cada una.

Tapas álamo, de 3|4, a $ 5, la carga de 8 piezas.

Tapas álamo, de 1'', a $ 6 la carga de 8 piezas.

Tejuelas raulí, de 4'', 5'' y 6'', a $ 1.50 el paquete.

Pintura de Olsina, al agua, el kilo, $ 3.50.

Locares Extensos

Apropiados para bodegas, almacenes, o centros sociales, a pocos pasos de Estación Mapocho. Construcción de Cal y Ladrillo, recién pintados. Precios módicos.

INFANTE 1437

Tratar:

Carrera 499

Mercado de la Vega Central

CALLE ANDRES BELLO ESQUINA DE SALAS

Este antiguo Mercado, proveedor de las Vegas y Mercados de la ciudad, de los hoteles, restaurants, distribuidores ambulantes, legumbrerías, etc., tiene a la venta diariamente al por mayor y al detalle a las familias, toda la variedad de legumbres, chacarería, frutas, carnes, pescado, mariscos, etc.

Para señalar la cuantía de estos abastecimientos que llegan diariamente y directamente de los propios productores para su venta, citamos el día de ayer en que entraron 639 entre carretas y carretelas.

Esta situación permite que el público pueda comprar en este Mercado los productos a los más bajos precios de plaza.

Santiago, Diciembre 30 de 1926.

SOCIEDAD DEL MERCADO DE LA VEGA.

GRANDES HUERTOS FRUTALES

NARANJAS, LIMONES, LIMAS, Etc.

Mayor productor en especies seleccionadas. Ventas directas por pequeñas y grandes partidas, sin intermediarios.

A una hora de Santiago y al lado de estación, con desvío propio hasta la puerta de los huertos.

HACIENDA LO DE AGUILA — TELEFONO BUIN 6 — ESTACION HOSPITAL

30—D.

Feria Eduardo Rodríguez y Cía.

Exposición esquina de Antofagasta. —Remates los Martes y Viernes. — Oficina: Huérfanos 2855. — Casilla 3654. Teléfono 1081.

Precios corrientes de la Feria de Animales del Martes 28 de Diciembre

Terneros:			
De pie, gordos $	50	a	140
De 1 año	100	a	180
Novillos:			
De 1 1|2 años, mestizos	100	a	200
De 2 años	220	a	340
De 3 años	350	a	580
Vaquillas:			
De 1 1|2 año	100	a	200
De 2 años	120	a	240
De 3 años	150	a	260
Vacas:			
Flacas	100	a	220
A media gordura	280	a	380
Gordas	400	a	700
Paridas mestizas	400	a	800
Toros	500	a	800
Bueyes:			
Flacos	300	a	400
A media gordura	450	a	600
Gordos	600	a	780
De trabajo	450	a	650
Varios:			
Corderos	30	a	38
Yeguas	50	a	900
Caballos	50	a	500
Mulas	50	a	450
VENTAS AL PESO			
Vacas	0.90	a	1.20
Bueyes	0.75	a	1.18
Novillos	0.75	a	1.21
Torunos	0.50	a	1.00

MATADERO PUBLICO

Los corrales de este establecimiento encerraron ayer el siguiente ganado para la venta de hoy:

Ganado mayor		Ganado menor	
Bueyes	59	Corderos	1052
Novillos	257	Cerdos	69
Vacas	133	Cabros	—
Q. vivos	8	Terneros	29
Id. en vara	3		
		Total	1140
Total	460		

PRECIOS DE LAS CARNES POR KILOS

Ayer se fijó el siguiente precio para la venta de hoy:

Carne de buey, 1.a	1.75	a	1.80
Id. de 2.a	1.60	a	1.70
Id. de 3.a	1.00	a	1.50
Carne de novillo, 1.a	1.75	a	1.80
Id. de 2.a	1.60	a	1.70
Id. de 3.a	1.00	a	1.50
Carne de vaca, 1.a	1.75	a	1.80
Id. de 2.a	1.60	a	1.70
Id. de 3.a	1.00	a	1.50
Carne de cordero, 1.a	3.10	a	2.20
Id de 2.a	1.80	a	2.00
Id. de 3.a	1.20	a	1.60
Carne de oveja, 1.a	1.60	a	1.79
Id. de 2.a	1.30	a	1.50
Id. de 3.a	0.80	a	1.20
Carne de cerdo, 1.a	2.10	a	2.20
Id. de 2.a	1.80	a	2.00
Id. de 3.a	1.20	a	1.60
Grasa en rama	1.30	a	1.50
Sebo de ovejuno	0.80		
Cuero de buey	1.80		
Cuero de novillo	1.80		
Cuero de vaca	2.00		
Cuero de ovejuno	80.00	a	105 la docena.

SAN ISIDRO 623

Muy buena casa altos arriendo magnífico estado. Tratar en

DELICIAS 835

Cafirina Rubio

obrecitos de una tableta, $ 0.30. Cura rápido: neuralgia, dolores de cabeza, gripe. En venta en todas las Boticas.

Producto autorizado por la Dirección General de Sanidad.

Bases: Cafeína-aspirina.

Laboratorio:

AVENIDA MATTA 330

31—D.

Noticias de interés comercial

MERCADOS EUROPEOS DE CEREALES

COTIZACIONES DIARIAS DE SUS MERCADOS DE CEREALES DURANTE LA PRIMERA QUINCENA DE DICEMBRE

DIAS		TRIGO		MAIZ		LINO		AVENA		ACEITE DE LINO	
		LIVERPPOL		LIVERPOOL		HULL	CALCUTA	Liverpool	Londres	AMSTERDAM	
		Diciembre	Marzo	Diciembre	Parciales Dic.-Ene.	Enero Febrero	Diciembre Enero	Enero Febrero	Enero Febrero	Diciembre	Enero Abril
1	Apertura	11|3	10|6 5|8			15|—	17|4 1|2				
	Clausura	11|3 1|4	10|6 7|8	6|7	29|1 1|2	15|—	17|4 1|2	20|3	20|1 1|2	35 3|4	35 1|4
2	Apertura	11|3 1|4	10|6 1|4			15|—	17|6				
	Clausura	11|3 3|4	10|7 1|2	6|7	29|—	15|—	17|6	20|3	20|—	33	35 3|4
3	Apertura	11|4 1|4	10|7 7|8			15|1 1|2	17|6				
	Clausura	11|4 5|8	10|7 7|8	6|7	29|3	15|1 1|2	17|6	20|—	19|7 1|2	36 3|4	36 1|4
4	Apertura										
	Clausura	11|4 1|4	10|7 5|8	6|7 1|2	29|9	15|—	17|4 1|2	20|—	19|6		
5	Apertura	Domingo									
	Clausura										
6	Apertura	11|5 3|8	10|8 1|8			15|—	17|6				
	Clausura	11|5 3|8	10|8 1|2	6|8 1|2	29|9	15|1 1|2	17|7 1|2	20|—	19|6	36 3|4	36 1|4
7	Apertura	11|5 7|8	10|8 1|2			15|1 1|2	17|7 1|2				
	Clausura	11|6 3|4	10|8 3|4	6|7 1|2	29|3	15|1 1|2	17|7 1|2	20|—	19|6	36 3|4	36 1|4
8	Apertura	11|6 3|4	10|8 3|4			15|1 1|2	17|7 1|2				
	Clausura	11|6 1|2	10|8 3|8	6|7 1|2	29|3	15|1 1|2	17|7 1|2	20|—	19|6	36 1|2	36
9	Apertura	11|6 1|2	10|8 1|4			15|1 1|2	17|6				
	Clausura	11|6 1|4	10|8 3|8	6|7	29|1 1|2	15|—	17|4 1|2	20|—	19|6	36 1|2	35 3|4
10	Apertura	11|5 3|4	108 1|8			15|1 1|2	17|4 1|2				
	Clausura	11|5 1|4	10|7 1|4	6|6	29|—	15|—	17|4 1|2	20|—	19|7 1|2	36 1|2	36
11	Apertura										
	Clausura	11|4 1|2	10|6 5|8	6|6	29|1 1|2	15|—	17|4 1|2	19|9	19|6		
12	Apertura	Domingo									
	Clausura										
13	Apertura	11|3 3|4	10|6			14|10 1|2	17|3				
	Clausura	11|3 1|4	10|6 1|8	6|5 1|2	28|7 1|2	14|9	17|1 1|2	19|9	19|4 1|2	35 1|2	34 3|4
14	Apertura	11|3 1|4	10|5 3|4			14|9	17|1 1|2				
	Clausura	11|3 1|8	10|5 5|8	6|5	28|3	14|9	17|1 1|2	19|9	19|3	35 1|2	35
15	Apertura	11|2 3|4	10|5 1|8			14|9	17|1 1|2				
	Clausura	11|2	10|5 1|2	6|5	28|3	14|7 1|2	17|—	19|9	19|3	35 1|4	34 1|2

MERCADOS AMERICANOS DE CEREALES

COTIZACIONES DIARIAS DE SUS MERCADOS DE CEREALES DURANTE LA PRIMERA QUINCENA DE DICIEMBRE

DIAS			TRIGO		MAIZ		LINO		AVENA	
		Winnipeg	CHICAGO		CHICAGO		DULUTH		CHICAGO	
		Mayo	Mayo	Julio	Mayo	Julio	Diciembre	Mayo	Mayo	Julio
	Apertura	133 3|8	137 7|8		79 7|8		216	223		
1	Intermedio	133 1|2	138 1|4		81		215	223		
	Clausura	135	139 5|8	132 7|8	81 7|8	84 7|8	217	224	46 7|8	46 1|2
	Apertura	134 1|4	139 1|8		82		217	224		
2	Intermedio	135 3|4	140 1|2		83		219	224		
	Clausura	136 3|8	141 1|4	133 3|4	82 5|8	85 3|8	219	226	47 1|2	47
	Apertura	136 1|8	140 3|4		82 3|8		219	226		
3	Intermedio	135 5|8	140 5|8		82 1|8		220	227		
	Clausura	135 1|8	140 1|2	132 3|4	81 7|8	84 3|4	219	226	48 1|4	47 3|8
	Apertura	135 1|4	140 1|8		82					
4	Intermedio						219	226		
	Clausura	136 1|8	141 1|2	133 3|4	83 1|8	85 3|4	220	226	48 5|8	47 5|8
	Apertura	Domingo								
5	Intermedio									
	Clausura									
	Apertura	136 1|4	141 7|8		83 3|8		220	226		
6	Intermedio	135 3|4	141 1|2		83 3|8		219	225		
	Clausura	135 1|4	141 3|8	133 1|4	83 1|4	85 3|4	217	224	48 3|8	47 3|4
	Apertura	135 5|8	141 5|8		83 3|8		217	224		
7	Intermedio	135 1|8	140 3|4		83 3|8		217	223		
	Clausura	135 1|4	140 3|4	132 1|2	83 7|8	83 3|8	217	223	48	47 3|8
	Apertura	135 1|8	140 5|8		83 3|8		217	223		
8	Intermedio	135 1|4	140 5|8		83 1|4		218	224		
	Clausura	135 1|2	140 3|4	132 3|4	84 1|8	83 3|4	218	224	49 1|8	48
	Apertura	135 3|8	140 5|8		84 1|4		219	225		
9	Intermedio	135 5|8	140 5|8		83 3|8		219	225		
	Clausura	135 1|2	140 1|2	132 7|8	83	85 3|4	219	225	48 5|8	47 5|8
	Apertura	135	139 3|4		82 1|2		218	224		
10	Intermedio	133 7|8	138 5|8		81 7|8		218	224		
	Clausura	134 1|8	139 1|4	131 3|4	82 1|2	85 3|8	218	224	49	47 3|4
	Apertura	133 3|8	139		82 3|8		218	224		
11	Intermedio									
	Clausura	133 1|8	138 3|4	131 3|4	82 7|8	85 3|4	218	224	49	48
	Apertura	Domingo								
12	Intermedio									
	Clausura									
	Apertura	132 3|8	138 1|8		82 7|8		218	224		
13	Intermedio	132 5|8	138 1|2		82 3|4		218	224		
	Clausura	133 1|4	139 1|2	132 1|8	82 1|4	85	218	224	49 5|8	48 1|4
	Apertura	132 5|8	138 3|4		82		217	223		
14	Intermedio	132 3|8	138 3|8		81 7|8		216	222		
	Clausura	132 3|8	138 5|8	131 5|8	82 1|8	84 7|8	217	222	49 7|8	48 1|2
	Apertura	131 7|8	138 3|8		82 1|8		217	222		
15	Intermedio	132 5|8	138 7|8		82 1|2		218	223		
	Clausura	133 1|2	140 1|8	133	82 5|8	85 5|8	219	223	50 7|8	49 3|8

TRIBUNALES DE JUSTICIA

MOVIMIENTO HABIDO EN 29 DE DICIEMBRE DE 1926

CORTE SUPREMA

Cuenta general

Continuó la pendiente del Lunes, Abel Sepúlveda con Banco de Chile, acuerdo.

Las demás, no vistas.

Alegaron: don Arturo Yávar, por el recurso y don Emilio Valdivieso contra el recurso.

Falladas de acuerdo:

Francisco Bello con Compañía Chilena de Electricidad, sin lugar la forma. Redactor señor Astorquiza; y

Carlos H. Leigthon contra Agustín Ortúzar, sin lugar forma. Redactor, señor Bezanilla.

Borradores de sentencias:

El señor Cruz entregó en la causa de Fernández con Quezada; y

El señor Rojas en la causa contra Armijo.

CORTE DE APELACIONES

Primera sala.—Relator, señor Ortúzar

1. Sociedad Haarmen, Ringbort y Cía., patente, en acuerdo.
2. Santiago Puelma, patente, en acuerdo.
4. The Chilian Stores Gath y Cháves, patente, en acuerdo.
5. Walter Piza por Gildemeister y Cía., patente, en acuerdo.
6. Hudson y Silva Ltda., patente, en acuerdo.
8. Giordano José, inscripción de escritura, en acuerdo.
9. Zegers Horacio con Fernández Luis, en acuerdo.

Las N.os 3 y 7, mal anunciadas.

Continuó también la N.o 4 de ayer: Mercedes Ulloa (herencia yacente) con Pedro Murúa, en acuerdo.

Alegaron:

Don Guillermo Varas con don Darío Benavente, en la 1.a

Don Ernesto Reyes con don Guillermo Varas en la 4.a

Don Benjamín Claro, por el reclamo, en la 5.a

Don Francisco Figueroa Rojas con don Guillermo Varas, en la 6.a

Don Guillermo Fuentes, revocando en la 8.a

Don Ambrosio Montt con don Carlos Montecinos, en la 9.a

Segunda sala.—Relator, señor Silva

1. D. Guevara con Comunidad Religiosa Recoleta Domínica, trámite.
2. Z. Cáceres v. de Sass con Ferrocarriles del Estado. Alegatos pendientes para el Viernes.

No vistas las demás.

Agregada: Contra R. Queralt y otros, revocada.

Falladas de acuerdo:

Contra B. Salazar y otro, revocada.

Contra M. Ríos y otros, confirmada en parte y revocada.

Alegaron: en la 1.a, don Gmo. Celedón.

En la 2.a, don Osvaldo Vial con don Juan López.

En la continuación de la 10, de ayer, don Osvaldo Yáñez B., revocando.

En la agregada, don Pedro León U., revocando.

Tercera sala.—Relator señor González Campos

1. P. Lechuede, patente, ha lugar.
2. Luis Mancini, patente, no ha lugar.
3. José L. Zúñiga, patente, ha lugar.
4. Francisco Castañeda, patente, no ha lugar.
5. Eufrosina Ortíz, patente, no ha lugar.
6. Enrique Botinelli, patente, ha lugar.
7. Basilia García, patente, ha lugar.
8. Luis Mateluna, patente, no ha lugar.
9. Germán Wehrhalm, con Sociedad Ganadera Gente Grande, ha lugar.
10. Banco Anglo Sud Americano con Berta Marín (Incidente Alfredo Letelier), confirmada.
11. Raimundo de la Cruz con Alberto Bustos, en trámite.
12. Irene Gómez con Andrés Salas, confirmada.

Alegatos:

Don Benjamín de la Barra, por el reclamo, en la 5.a

Don Fernando Claro con don Abraham Rodríguez, en la 9.a

Don Alfredo Letelier, confirmando, en la 10.a

Don Luis Manuel Rodríguez, confirmando, én la 12.a

Cuarta sala.—Relator, señor Sanz

1. N. Gutiérrez, patente, ha lugar.
2. M. Demon, patente, ha lugar.
3. T. Sarah, patente, ha lugar.
4. S. Bulboa, patente, improcedente.
6. Pretot Fontaine con H. Salas, sin tribunal.
7. Pretot Fontaine con H. Salas, sin tribunal.

No vistas las demás.

Agregada: Contra A. Cordero, diligencias.

Fallada de acuerdo:

César Rossetí, ha lugar en parte.
C. Aldunce, ha lugar.
S. Cárdenas, ha lugar en parte.
I. Leonette, ha lugar.
P. Covarrubias, no ha lugar.
Fco. Muñoz, no ha lugar.
I. Fernández y Cía., ha lugar.
C. Lizama, no ha lugar.
J. León, no ha lugar.
T. Matroz, ha lugar.
M. Novoa, ha lugar.
R. Correa, ha lugar.

Alegaron:

En la agregada, don Galvarino Gallardo y don W. Bannen, con don Osvaldo Koch.

AUTO DODGE

Modelo antiguo, por haber sufrido accidente, véndese baratísimo.

$ 2,000

Verlo y tratar:

SOTOMAYOR 1272

ENTRE CASTILLO Y YUNGAY

30—D

CIGARRILLOS
JHON BULL
La GRAN NOVEDAD
LO MAS REGIO Y SUPERABUNDANTE
60 cts.

BANCO DE CHILE

SECCION CAJAS DE SEGURIDAD EN ALQUILER

Desde el 3 de Enero próximo quedará a disposición del público esta nueva sección en la Oficina Central.

2—En.

BOLETIN COMERCIAL

EDITADO POR LA

Sociedad SALAS & Cía. Ltda.

CATEDRAL 1432 —:— TELEFONO 4251 —:— CASILLA 807

La mejor revista de informaciones comerciales. Editada en sus talleres propios. Publica todos los Jueves: Protestos de Letras, Sociedades, Modificaciones de Sociedades, Quiebras y Concursos, Mutuos Hipotecarios, Cancelaciones, Compra-venta de negocios, etc. Se encarga de toda clase de cobranzas.

Corresponsales propios en toda la República.

CADA CUAL CON SUS ASUNTOS

En la prensa de ayer, aparecen algunos acuerdos y deliberaciones del Directorio General del Partido Demócrata y que, como tienen alguna relación con el problema de la Caja de Retiros de los Ferrocarriles del Estado, hemos creído del caso hacerles un corto comentario, en nuestra calidad de delegados de la I Zona ante la Confederación Ferroviaria de Chile.

Dice la publicación, entre otras bellezas, que se acordó, en la reunión del Directorio General, pedir al Gobierno que sea publicado el informe de la comisión investigadora de las defraudaciones de la referida Caja de Retiros. Esto lo esperábamos los ferroviarios. Sabíamos que el Partido Demócrata, por intermedio de su Directorio General, una vez jugada la última carta, una vez perdida la última esperanza de echarle tierra a la estupenda estafa hecha a los ferroviarios hijos de la democracia, daría un salto de canguró y protestaría, y pediría luz, a modo de coro, para poder argumentar algo en su descargo.

Cuando a nosotros nos correspondió actuar en esta misma comisión hace dos meses atrás, pudimos comprobar que este mismo Directorio puritano que hoy pide la publicación de los informes, (porque no pueden impedirlo), pedía que se hiciera luz, para formar opinión, y por otro lado le otorgaban toda su confianza al señor Paredes, acusaban de personalista y de política nuestra campaña, enviaban sus agentes a disgregar nuestro elemento a las propias maestranzas, por intermedio de sus correligionarios, mandaban propagandistas a todas partes para arrojar lodo a una campaña que ha sido tan noble y tan levantada que no hay un sólo demócrata, por puritano que sea, que pueda decir sin mentir, lo que el partido injuriosamente nos dijo en aquella ocasión.

Y por aquellos mismos días, este mismo Directorio General, acompañado de todos los parlamentarios, invadió la sala de Su Excelencia el Presidente de la República, para pedirle amparo para el señor Paredes y demás caballeros responsables que habían tirado a la calle **quince millones de pesos**, pertenecientes a los servidores humildes de la Empresa de los Ferrocarriles.

—Hablando desapasionadamente ¿qué calificativo merece la actitud de la Dirigente Demócrata, que se dice defensora de los parias?

Lo mejor que pueden hacer nuestros amigos demócratas es no hablar una sola palabra más con referencia a nuestro asunto de la Caja de Retiros. Ya han perdido sus armas de defensa, ya la verdad aparece clara, aunque se trata de empañarla, ya las responsabilidades están perfectamente definidas y faltan solamente las funciones; ya se ha comprobado que nosotros, desde que iniciamos esta campaña hemos obrado con honradez y altura de miras defendiendo un problema colectivo y de orden económico; ya se ha visto que todos los malos argumentos empleados en contra nuestra se han destruído, por una ley fatal, como pompas de jabón, como embustes sin valor.

Todavía quedan muchas cosas que decir, por esto creemos prudente que el Directorio General del Partido Demócrata tenga a bien no insistir en inmiscuirse en asuntos que no le atañen. No queremos que ustedes, se preocupen más de nuestra Caja de Retiros, pues en lo poco que se han preocupado de ella se nos han esfumado quince millones de pesos y nos ha costado librar una batalla formidable que aún no termina, para vencer el interés que ustedes han demostrado por este asunto. Ahora que ya están derrotados, no hagan más girones de la honra del partido.

Cuando pedimos la investigación y **reorganización** de la Caja de Retiros, lo hicimos porque estábamos seguros de que allí todo está carcomido, todo era maldad, vicio, escándalo, y no solamente para modificar la ley y los reglamentos respectivos, como algunos señores opinaban.

Ahora bien: ¿estará sano, correcto y bueno el Partido Demócrata, cuando sus propios componentes están pidiendo su total reorganización?

Se habrán convencido los hombres sinceros que militan en sus huestes de que hay mucho malo que suprimir, los bares demócratas o cantinas, en donde, en contacto con la burguesía, explotaban triunfalmente la ebriedad, y la miseria de sus soldados, mientras por otro lado, gritan furibundos en contra de los vicios, de la degeneración de la raza y se desgañitan en contra de la burguesía como mero factor de plataforma.

Muchas caretas tienen que caer compañeros demócratas, y deseamos sinceramente, por cariño a los demócratas sinceros que no comulgan con las villanías, que caigan sin hacer ruido. Y conste que hemos lamentado profundamente tener que atacar, desde un principio a un determinado partido político, en circunstancias que ventilábamos una cuestión de interés colectivo y cuyas víctimas, en número de 24,000, profesan todas las religiones y todos los credos políticos. Pero hubimos de hacerlo por, que ese partido, con un espíritu que merece un anatema de fuego, nos salió al encuentro para cerrarnos el paso. — **Roberto de la Cruz Gautier**, Secretario de la Federación Obrera Ferroviaria de Valparaíso y delegado extraordinario. — **Valentín Acuña Toledo**, Vice-presidente del Comité Organizaciones Ferroviarias Unidas de la I Zona y delegado extraordinario.

Hoy se reunen los obreros municipales

Hoy a las 7 P. M. se llevará a efecto una concentración de los obreros municipales en San Diego esquina de Avenida Matta, para seguir después en desfile hasta el local de los tranviarios, de Victoria, donde se efectuará una reunión en la que hará uso de la palabra el Diputado don Carlos Contreras Labarca.

A esta reunión se encarece la asistencia de todos los obreros municipales y especialmente de los jardineros.

SINDICATO AUTONOMO DE EMPLEADOS DE CASAS PARTICULARES. — En su última sesión se eligió el siguiente directorio:

Secretario de actas, señor Lucas Salas G.

Sub-tesorero, señor Manuel Salazar.

Directores, señores: Manuel Sepúlveda, Wenceslao Espinosa, Alejandro García, señoritas: Rosa González y Virginia Espinoza.

Se acordó también reunirse hoy a la hora de costumbre.

Una comisión del Rodado en la Intendencia Municipal

TRATA VARIOS PUNTOS QUE SE RELACIONAN CON EL TRANSITO PUBLICO

En conformidad a un acuerdo adoptado por la Junta Central de los Gremios del Rodado, en su última sesión, una comisión formada por los señores Soto, Ferreira, Villanueva, Cádiz, Pérez, Osses, asesorada por el diputado señor Ayala, conferenció con el Intendente Municipal acerca de varios puntos relacionados con el tránsito público, pavimentación, viaje del jefe del tránsito al extranjero, otorgación de permisos para recorridos, etc.

Según nos han informado los dirigentes del Rodado, en el curso de esta conferencia, al tratarse de estos puntos, se llegó a la siguiente conclusión:

1.o Los representantes del gremio se comprometen a acatar y llevar a la práctica toda medida de bien público en cuanto a reglamentación de tránsito, oyendo de preferencia a la parte afectada.

2.o En cuanto a pavimentación, hubo acuerdo en considerar de mayor beneficio para la ciudad y para los elementos del Rodado, el proyecto presentado a la Cámara de Diputados por don Rogelio Ugarte, quedando los representantes del gremio de impulsar por los medios a su alcance este proyecto, pues con él se resuelven dos problemas a la vez: el de cesantía obrera y la pavimentación total de Santiago, que solucionará los accidentes del tránsito.

3.o Sobre el viaje del jefe del tránsito al extranjero, el Intendente les explicó que se haría con el objeto de que a la brevedad posible se pudiera implantar en Santiago las medidas que están en vigor en los países europeos, tales como dirección del tránsito por aparatos mecánicos, que no sólo controlan el paso de los vehículos sino que someten a éstos hasta a un itinerario de conjunto.

La comisión expresó los temores de que el retiro del jefe del tránsito diera origen a la creación de una junta de tres personas, que tendría poderes dictatoriales para todo lo relacionado con el tránsito.

El señor Phillips manifestó que esto aun no era un hecho efectivo, porque no se sabía si el que iba a reemplazar al señor Iribarren tendría la preparación suficiente, y si no la tenía, habría llegado el caso de esignar la junta aludida.

La comisión manifestó que en el caso que se llegara a nombrar esta junta, verían con agrado que entre éstos fuera uno de sus elementos a integrarla, que a entera voluntad de la Junta de Vecinos, fuese nombrado de los propuestos por los gremios de Rodados.

El señor Intendente manifestó que esa medida sería perjudicial para el fuero de la Junta de Vecinos, por lo que no hubo acuerdo.

4.o En cuanto al nombramiento de un agregado obrero para que vaya con el señor Iribarren a estudiar la reglamentación del tránsito, el señor Intendente quedó de consultar a la Junta de Vecinos y contestar a su debido tiempo.

5.o Con respecto al otorgamiento de recorridos para autobús durante el próximo año, el Intendente manifestó que se usarían las prácticas reglamentarias; pero que él consideraba que todos los recorridos terminaban el 31 de Diciembre, por lo que la comisión solicitó que **se diera preferencia a sus actuales tenedores**, y que en caso que las máquinas no respondieran a las exigencias del reglamento, se introdujeran otras por intermedio de sorteos entre los inscritos.

Sobre este particular, también quedó de contestar.

REUNIONES SOCIALES

Sociedad Bernardo O'Higgins.—Cita al Directorio para hoy, a las 8 1|2 P. M.

Sindicato Nacional de Chauffeurs. — Cita a reunión general para hoy, a las 9.30 P. M., en Bandera 657.

Sociedad de S. M. "La Aurora".—Cita al Directorio para hoy, a las 8 P. M., en Diez de Julio 535 (altos), y a la comisión de contabilidad para hoy, a las 5 P. M.

Sociedad de Empleados de Hoteles.—Cita a sesión de Directorio para hoy, a las 10 1|2 P. M.

Se ruega la presencia en esta junta de los siguientes señores: Tomás Marín, ex-presidente; Alejandro Inostroza, ex-tesorero, y Aníbal Delgado, del servicio.

Sociedad de Practicantes de Chile. — Cita a reunión de Directorio para hoy, a las 9 P. M., en Bandera 161.

Sindicato Nacional de Estucadores.—Cita a reunión general para hoy, a las 6 P. M., en Bandera 657.

Unión Gremial de Elaboradores en Madera.—Hoy, a las 6 P. M., elige nueva Mesa Directiva para lo cual cita a todos los delegados de fábricas.

Federación de Obreros de Imprenta (Sección Santiago).—Para hoy, a las 8 1|2 P. M., se cita a todos los personales organizados para tratar sobre la pauta que llevará la delegación a la Convención Gráfica de Concepción.

Hoy, a la hora de asamblea, deberán dar cuenta las personas que aún tienen en su poder entradas del Pic-Nic.

Conjunto Artístico "Renaissance". — Cita a ensayo general a sus miembros, hoy, a las 7 P. M.

Arrendatarios

De acuerdo con la Ley 261 deberán inscribirse en sus respectivas Comisarías, del 1.o al 15 de Enero próximo, sin perjuicio de lo que acuerde la Convención.

D—30

La celebración del aniversario "Fermín Vivaceta"

La Sociedad Fermín Vivaceta continúa activando los preparativos para la realización de la fiesta campestre que se llevará a cabo el Sábado 1.o de Enero de 1927, como término del programa de celebración del 43.o aniversario.

Se ha invitado a este acto a las instituciones amigas y a los representantes de la prensa.

Los socios pueden pasar a retirar sus tarjetas de 8 a 10 P. M. en el local social calle Porvenir 773, donde serán atendidos por el tesorero de la Comisión, don Carlos Cádiz.

Sesión de directorio. — El Domingo próximo, a las 9.30 A. M., se celebrará la última sesión del actual directorio, para preparar la Memoria anual y hacer entrega al nuevo directorio.

Una gran velada en perspectiva

EN HONOR DEL SR. JULIO A. DURAN

Organizada por la Sociedad de Choferes Manuel Montt, se realizará en el salón que posee en Olivares 1643, el día 9 de Enero próximo, una velada literario-musical y baile social en honor del consejero del tránsito representante de la tracción motriz, señor Julio A. Durán.

Con este motivo, la comisión nombrada por esa prestigiosa colectividad trabaja activamente y ha logrado obtener el concurso de valiosos elementos aficionados obreros, que formarán un programa que constituirá una novedad para los asistentes.

Se soluciona transitoriamente la huelga de los comerciantes en el ramo de patería

En la última reunión, y después de dar cuenta de la entrevista que tuvo la comisión con los industriales, se acordó:

Agradecer al señor José Bartolomei su buena voluntad para prestar su cooperación, con lo que queda de manifiesto sus buenos propósitos para solucionar este conflicto.

Volver al trabajo desde mañana 30, con la condición de que los industriales asistentes a la reunión, a la cual fueron citados por el señor Bartolomei, mantuvieran los precios fijados de común acuerdo con la comisión de esta Sociedad.

Avisar al gremio en general que este arreglo ha sido solamente transitorio y que la comisión nombrada seguirá trabajando hasta conseguir todas las peticiones y en caso contrario se declarará nuevamente la huelga.

En la Sociedad de Artesanos La Unión

Hoy, a las 9 P. M., se reunirá el Directorio para resolver importantes asuntos.

—En los salones de esta Sociedad se llevará a cabo el Sábado y Domingo próximos, dos fiestas a beneficio de los fondos de la Brigada de Scouts Benjamín Franklin, que sostiene la Sociedad.

La comisión respectiva ha preparado un buen programa de variedades.

—La comisión de fiestas llevará a efecto mañana en la noche un baile familiar para esperar el Año Nuevo. Una buena orquesta amenizará los bailes.

—El próximo Sábado, a las 9 P. M., se reunirá la comisión de propaganda y prensa.

Congreso pro-reforma de la Ley 4054

La mesa directiva del Congre Pro-reforma de la ley 4054 ha tinuado recibiendo adhesiones distintas organizaciones obreras la capital y de provincia, nombran do sus delegados, cuyos poderes rán aprobados en la sesión del Vi nes próximo.

En esta sesión, la mesa estudi un proyecto de reforma que se re laciona con la inversión de los fon dos de la Caja de Seguro Obre en el sentido de adquirir pequeñ propiedades para sus asegurados; amplitud de los servicios de la mis ma Caja y otras importantes mate rias.

El secretario dará cuenta al mis mo tiempo, de su visita al vecin puerto, en donde la mayoría de los obreros desea una reforma de la ley.

Los tranviarios se reunen hoy

El Directorio del Consejo de Tranviarios, ha citado para esta noche a las 9.30 a todos los federados, a fin de conocer las últimas incidencias relacionadas con la forma actual de trabajo, gratificaciones, desahucios, horas de trabajo, uniformes, etc., etc.

SE COMPRA
Máquinas Revolvedora y Amasadora
CON CAPACIDAD PARA CINCO QUINTALES DIARIOS
Dirigirse a
DELICIAS 428. • CASILLA 2085

NO OLVIDE QUE EN LA
MALETERIA "EL FARO"
ESTADO 74
económicamente puede adquirir buenas:
Maletas, Carteras, Bolsitas para señoras y demás artículos del ramo.

Ampolletas Gaurol
NUEVA SAL ORGANICA DE CAL INYECTABLE (INDOLORA)
Remineralización intensiva, recalcificación rápida y segura, fuerza y salud, son devueltas a los que sufren de tuberculosis pulmonar, ósea o ganglionar, por medio de un tratamiento con el
GAUROL
(M. R.)
(Combinación orgánico-cálcica fosforada). Estimula el apetito, enriquece la sangre
TODOS LOS MEDICOS LO RECOMIENDAN
DEPOSITARIOS:
V. Corry y Cía. — Monjitas 739 — Santiago

A los que van a VERANEAR!!
LES AVISAMOS
que vendemos hules para mesas a precios bajísimos. También tenemos carpetas de hule de Bruselas a precios irrisorios. Tenemos Arpilleras, Lonetas para toldos, cordones para calzado. Líquido blanco para teñir calzado de Tennis y toda clase de pomadas para calzado, todo a precios más bajos que Ud. puede encontrar en plaza.
GILI HERMANOS — Bandera 748 al 752 — DELICIAS 2722 (Portal Edwards)
A todo comprador que compre $ 100 en mercaderías le obsequiamos un magnífico mantel de Bruselas.

AVISOS ECONOMICOS

1.—Avisos judiciales.

POR RESOLUCION DEL 2 DEL presente mes de Noviembre, el 1er. Juzgado Civil de esta ciudad ordenó notificar por medio de avisos, publicados en "El Diario Ilustrado", "La Nación" y "El Diario Oficial", una demanda de Humberto Moreno contra Carlos León Carty en que rinde cuenta de un mandato conferido el 24 de Marzo de 1925, notario Altamirano, y a virtud del cual Moreno recibió $ 6,000 de la Sociedad Roepke Compañía Limitada que la invirtió pagándose Moreno de varios préstamos que hizo a Carty entre Febrero de 1922 a Enero de 1923, que con capital e intereses suman $ 6,186.10, quedando a favor de Moreno un saldo de $ 186.10. Pide Moreno que esta rendición de cuenta se ponga en conocimiento de Carty y se dé por aprobada si no se objetase dentro de diez días. En otro sí se pide que Carty fije domicilio dentro de diez días bajo apercibimiento de notificarle por el estado. El Juzgado proveyó; Santiago, 7 de Octubre de 1926. Póngase la cuenta que se rinde en conocimiento de don Carlos León Carty, y téngase por aprobada si no se objeta dentro de 15 días. —Al otro sí, como se pide dentro de los 15 días. B. Muñoz. — Puelma.— Con este aviso queda notificado Carlos León Carty. — El Secretario. 30-D

QUIEBRA LUIS FOUILLIOUX.— Por resolución de 24 de Diciembre pasado el Cuarto Juzgado Civil designó para la primera Junta de Acreedores la audiencia del 13 de Enero próximo, a las 11 A. M.—El Secretario. E-4

REMATE.— POR DECRETO DEL señor Juez del 5.o Juzgado Civil de Mayor Cuantía, de esta ciudad, se ha fijado el 5 de Enero próximo, a las 10 A. M., para sacar a remate la propiedad que don Nicolás Vallespín posee en la calle Ramón Freire, sin número, de la ciudad de Sulnes. Mínimum $ 4,500 al contado. Bases y antecedentes en la Secretaría de dicho Juzgado. Juicio Pérez con Vallespín. D-31

NOTIFICACION. — QUIEBRA Peck, en solicitud presentada por Antonio Fernández, pidiendo se tenga por verificado su crédito de fojas 17, con citación del síndico, fallido y acreedores, se ha proveído como se pide. — El Secretario.

COPIA.—EDICTO —POR EL PRESENTE, cito a las personas que se crean con derecho a las capellanías siguientes, vacantes por fallecimiento de don Ricardo Maximiliano Rozas, y denunciadas como vacantes por don Eduardo Rozas Ponce: a) Uno de $ 5,500 y redimida en arcas fiscales por doña María Luisa Santander, el 13 de Diciembre de 1865; b) Otra de $ 1,000, redimida por la misma señora el 23 de Diciembre de 1865, y c) Otra de 16,230 pesos, redimida en arcas fiscales el 27 de Agosto de 1880, por don Francisco Subercaseaux, a fin de que en el término legal hagan uso de su derecho. —Santiago, veinticuatro de Setiembre de mil novecientos veintiséis.—O. del Real.—Carlos Cruchaga.—Certifico que el presente edicto ha estado fijado en Secretaría desde el veinticuatro de Setiembre próximo pasado hasta esta fecha.—Santiago, once de Noviembre de mil novecientos veintiséis.—Carlos Cruchaga. D—30

QUIEBRA SOCIEDAD ALBERTO Jorry.—En solicitud del síndico, en que pide en lo principal se agregue a los autos un estado de fondo y en el otrosí se le autorice una retención, se proveyó: Santiago, Diciembre 27 de 1926. En lo principal y otrosí, como se pide.—C. Valdovinos.— [illegible]

QUIEBRA MEYOHAS. — A PETICIÓN del síndico, el Juzgado con fecha 13 del corriente, ordenó citar a los acreedores a una Junta para el 10 de Enero próximo, a las 2 P. M., a fin de que se pronuncien sobre la manera de cobrar unos créditos. —El secretario.

3.—Automóviles, afines y accesorios. (Compraventa y composturas)

PANALES DE RADIADORES PAra todas marcas autos, góndolas, etc., marca MacKinnon Dash. El mejor fabricado en EE. UU. Agentes únicos: Fassler y Cía. Composturas radiadores. Precios bajos. **SOTOMAYOR 5-A.**

GONDOLA FORD, N.o 5946, 4 MEses uso, línea Palma, se vende, $ 6,400, 3,000 de pie, resto facilidades. 12 de Febrero 35. D—31

GONDOLAS, TRANSFORMACIONES, reparaciones, pinturas, tapicería, rapidez, precios bajos, carpintería, carrocería Bedella, Libertad 834 casi esquina San Pablo. 31—D

Estación de Servicio FORD
EXPOSICION 1086
Trabajos garantidos por el principal de los agentes Ford autorizados:
CARLOS ORREGO & CIA. LTDA.
D—31

CHASSIS CAMION EUROPEOS, TIpo una y una y media tonelada, especiales para reparto rápido, realizamos dos, facilidades de pago. Escobar y Ebell. Delicias 1751. 31—D

HUDSON, STUDEBAKER, DODGE, etc., modelos turismo cinco y siete asientos, perfecto orden de marcha, facilidades ofrecemos desde cinco mil pesos. Escobar y Ebell, Delicias 1751. 31—D

SE VENDE AUTO FORD SPORT, con partida, motor perfecto estado, tratar: Santo Domingo 1669. 1.oE

CARLOS MINA E HIJOS, Erasmo Escala 3093. Santiago. Cerrajería artística y fundición de bronce. Persianas de fierro, tipo económico (M. R.) y reforzado. Cortinas de fierro para almacenes y todo lo concerniente al ramo. Muestras en la fábrica.

UN SURTIDO COMPLETO DE CArrocerías abiertas y cerradas para camiones Ford, ofrecemos a precios regalados. Escobar y Ebell. Delicias 1751. 31—D

CAMION 5 TONELADAS COMPRO. Casilla 3556.

MOTOCICLETA HARLEY DAVIDson vendo de ocasión. Molina 556.

RUEDAS CON Y SIN NEUMATIcos Mitchel, Brockway, Overland, etc., tapa-barros Hudson, Cadillac, capotas, fundas, cojines. Brasil 773. E—1.o

GONDOLA FORD, EN BUEN ESTAdo y en explotación en recorrido que produce sobre cien pesos diarios, se vende en $ 5,000 por fallecimiento de su dueño. Tratar: Grajales 2156. D—31

FORD, TAPIZ CUERO, AMORTIguadores Apco, motor recién ajustado, cuatro forros nuevos, vendo con facilidades. Independencia 309. E-1.o

VENDE AUTO CAMION DE CAMBIO 1,500. Avenida Matta 905. 30-D 30-D

VENDO CAMION EN 1.600, BUEN estado. Matta 905. 31—D.

FORD SPORT, VENDO $ 1,300. SEminario 634. D—30

CHASSIS CAMION, PARA 1,500 KIlos, en perfecto estado, vendo de ocasión, en $ 1,300 .Manuel Thompson 3444. D—31

LAVADO DE CAPOTAS, FUNDAS autos, arreglos rápidos y bonitos de pintura, tapicería, herrería y soldadura autógena, radiadores. Brasil N.o 773. D—30

CARROCERIA SEMI-BULL, REcién refaccionada, 24 asientos, vendo ocasión. Santiago 1477. D-31

BATERIA DODGE, 12x16, NUEVA, vendo ocasión. Santiago 1477. D-31

LA REPUBLICA TIENE LISTA carrocerías vineras, panaderas y carga para chassis Ford., muy bien escuadrada, precio ocasión. Santiago 1477. D-31

COMPRO GONDOLA DE CAMBIO, cualquier recorrido. Santa Elena N.o 1460. D-31

VENDO FORD SPECIAL SPORT, dos asientos, ruedas de alambre. Domeyko 2354. D-31

BARATO. VENDO FORD CON PARtida. 12 Febrero 33. D—30

$ 58, ARRIENDO CASITA UNA pieza. San Francisco 242. D—30

COMPRO AUTO FORD MODELO 1925. Pago al contado. Ricardo Santa Cruz 753. Tratar 1 1|2 a 2 1|2. 30—D

$ 2.200 REGALO AUTO FORD EN perfecto estado. Tratar de 2 a 4. Nataniel 1588. D 31

PATENTE AUTOMOVIL DE PRImera clase, compro. Casilla 3000. 2—E.

4.—Animales (Compra y venta).

VENDO UNA CABRA RECIEN PArida, dos litros leche diaria. Sargento Aldea 52, Ñuñoa. 30—D.

CHANCHO Y CHANCHA FINA cuatro meses vendo ocasión. Cochrane 1221.

VENDO CUATRO GATITOS FINOS, baratos. Purísima 275.

YEGUAS PERCHERONAS, NUEVAS, vareras, por conclusión de negocio vendo dos. Matucana 67.

5.—Alhajas, joyas, monedas, etc. (Compra y venta).

ALO... UNICAMENTE LA ROYAL podrá prestarle por sus joyas su íntegro valor; no pierda tiempo y llévelas allá. JOYERIA LA ROYAL ESTADO 56

SIN COMPETENCIA. — ESTADO 30. Relojes ancla 18 k., $ 145. Compromisos 18 k., $ 65 par de 10 gramos. Artículos para regalos. Pedidos de provincia contra reembolso. **C. MOTTA, Estado 30.**

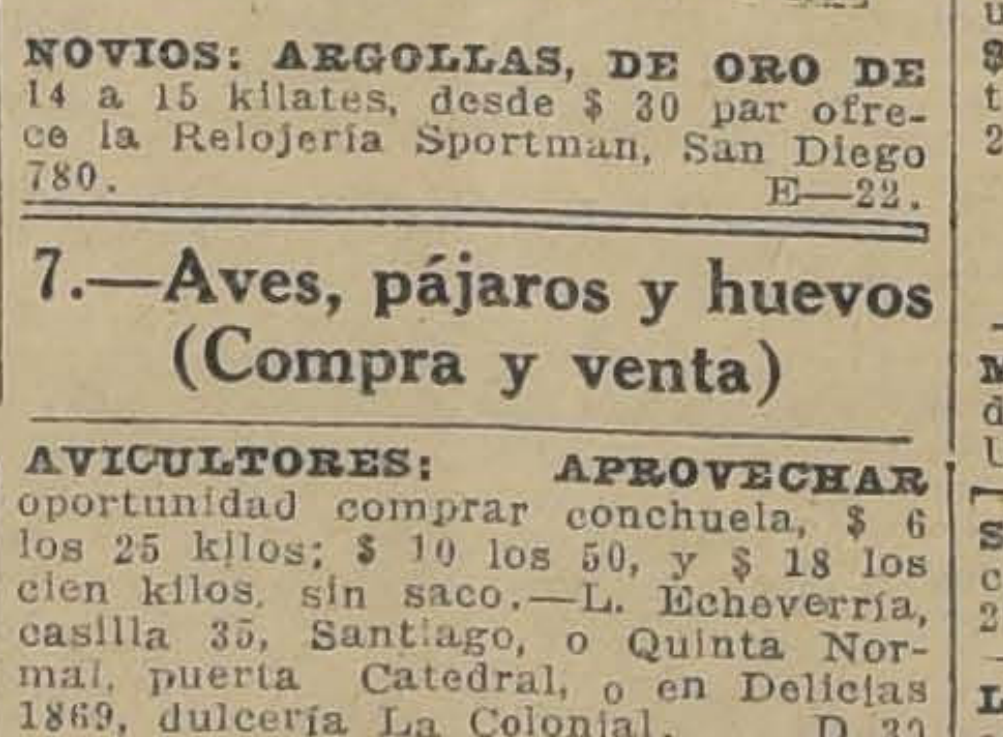

NOVIOS: ARGOLLAS, DE ORO DE 14 a 15 kilates, desde $ 30 par ofrece la Relojería Sportman, San Diego 780. E—22.

7.—Aves, pájaros y huevos (Compra y venta)

AVICULTORES: APROVECHAR oportunidad comprar conchuela, $ 6 los 25 kilos; $ 10 los 50, y $ 18 los cien kilos, sin saco.—L. Echeverría, casilla 35, Santiago, o Quinta Normal, puerta Catedral, o en Delicias 1869, dulcería La Colonial. D 30

REGALO POR CAMBIO RESIDENcia 18 gallinas finas catalanas y tres gallos, $ 325. Recoleta 2114, de 3 a 5

SUS GALLINAS PONDRAN DANdoles buen Mashfood. Hágalo usted comprando, sangre seca, hueso, linaza, conchuela, según fórmula. Almacenes de Semillas. Morandé 717. D—30

CONCHUELA PARA AVES, QUINce pesos cien kilos. Almacenes de Semillas. Morandé 717. D—30

8.—Avisos varios.

VELOCIPEDOS, importados, finos autitos. Sillas enfermo. Bicicletas Peugeot recibió J. Hamel. Moneda 833.

NEUMANN Y RECASENS.—PUERto San Antonio, Casilla 89, Teléfono 56. Dueños de lanchas, embarques y desembarques, despachos de aduana y comisiones en general. E—17.

COLCHONES, CATRES, SOMMIER
PRECIOS SIN COMPETENCIA
CASA "EL CARMEN"
SAN DIEGO 437
TELÉF. 1978

LLAVES
TRABAJOS DE TORNO, MECANICA EN GENERAL
A. GRAF
SAN DIEGO 83

Fábrica de Refrigeradores

Escaleras de tijera, sillas para playa. Instalaciones y carpintería en general. Teléfono 4082. Recoleta 467. — Felipe Touzery.

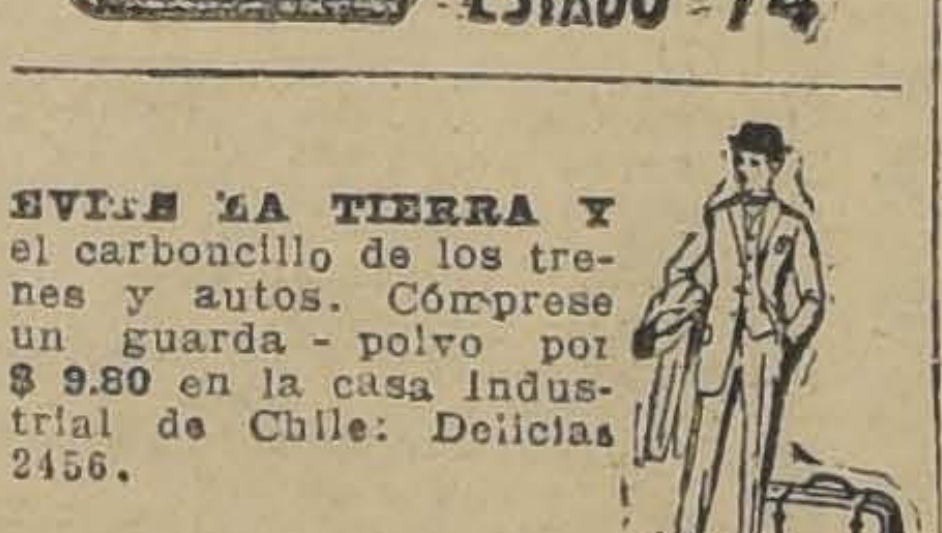
LAS MEJORES MALETAS MALETINES Y DEMAS ARTICULOS DEL RAMO, LAS FABRICA LA MALETERIA "EL FARO" ESTADO 74

EVITE LA TIERRA Y el carboncillo de los trenes y autos. Cómprese un guarda - polvo por $ 9.80 en la casa Industrial de Chile: Delicias 2456.

METROS LIMPIOS (SIN PULGAdas), centímetros ambos lados. —A. Unwin. Bellavista 61. 2E

SE VENDE HERRAMIENTA MEcánico, hojalatero. Erasmo Escala 2715. 30—D.

LOTERIA UNIVERSIDAD DE CONcepción, Sorteo 31 de Diciembre, quedan pocos números. Mapocho 948. — Mercado Central. 30D

RECIBO ORDENES DE FLETES para camiones. Irarrázaval 1376.

MOLDES (MATRICES) SOLDADItos plomo, vendo. Precio ocasión. Santa Filomena 172. Casa 29. D—31

$ 4, LIMPIO, APLANCHO TRAJES caballeros, señoras, precios económicos, limpio, lavo alfombras. Dieciocho 85. Teléfono 2558.

VIDRIOS PARA PISO, 45x45, $ 22. Sazié 2548.

CAVIERES TRABAJA CON PERsonal escogido. Taller Pinturas, Alonso Ovalle 1074.

10.—Casas, departamentos y piezas amobladas.— (Ofrecidas y buscadas)

ARRIENDASE PIEZAS LUJOSAmente amobladas con todo confort, moderno a caballeros extranjeros en casa particular. Ahumada 55. 1.oE

ARRIENDASE PIEZA AMOBLADA, puerta la calle. San Francisco 106. E—1.o

ARRIENDO PIEZA AMOBLADA A caballero solo. Rosas 948.. D 30

CONFORTABLE PIEZA AMOBLADA lavatorio patente, arriéndase. Bandera 236. D 31

HABITACIONES AMOBLADAS

$ 100, ARRIENDO PIEZA AMOBLAda, calle, caballero, familia honorable. Irarrázaval 1700. D—31

ARRIENDASE PIEZA AMOBLADA caballero formal, casa francesa. — Santa Rosa 279. 31-D

$ 300 ARRIENDASE CASA AMOblada. Tratar: San Ignacio 245. D-30

ARRIENDASE PIEZA CON, SIN muebles. Dávila 710. 31—D.

DEPARTAMENTO AMOBLADO CAlle, arriendo, buena pensión. Claras 683. D-31

11.—Casas, departamentos y piezas sin muebles (Ofrecidas y buscadas)

ARRIENDASE BARATO CASITA decente, un piso, dos patios, sólo 200 pesos. 10 Julio 1050, casa 14. D-31

CHALECITO, AV. LYON 399 (LOS Leones) con jardín gran sitio, árboles frutales, teléfono y todas comodidades arriendo. D-30

ARRIENDO: AVENIDA MANUEL Montt 733 (Providencia), gran quinta, chalet, con instalaciones. Datos: 1 a 6. Dieciocho 99. D-30

SE ARRIENDAN ESPLENDIDAS casitas cuatro piezas, especiales para empleados en el centro y extranjeros. Gálvez 249. D-39

ARRIENDASE CASA MODERNA, poca familia. Eyzaguirre 1175. D—30

150, 200, CASAS NUEVAS. LA PAZ 179. E—1.o

$ 400, ARTURO PRAT 574, ALTOS entregables 1.o de Enero. Tratar: San Isidro 45. D—31

ELEGANTE CHALECITO NUEVO, estilo Posch, con toda comodidad, se arrienda. Maestranza 1386. E—2

$ 350, PARA POCA FAMILIA, LINda casa altos, nueva toda comodidad, espléndida construcción. Gorbea 2034. D—30

$ 450, ARRIENDASE ALTOS, REcién terminados, modernos. Llaves y tratar: Londres 65. E—1.o

$ 325, CARMEN 1057, ARRIENDAse cómoda casa moderna. Tratar: Copiapó 548. D—31

CASITAS 4 Y 5 PIEZAS, HALL, DEpendencias, arriéndase. San Camilo 867. 30—D

$ 200 ARRIENDO CASA 6 PIEZAS, luz, gran patio, toda comodidad. Manuel Thompson 4074. 30—D

$ 75 ARRIENDO CASITAS HIGIEnicas independientes. Franklin 1025. E—1

ARRIENDASE COMODA MODERna casa altos ocho habitaciones. baño, gas, luz eléctrica. Avenida Matta 1384. E-1

600 PESOS ARRIENDASE ALAMEda 238. 31D

SE ARRIENDA CASA A LA CALLE, $ 80. Piezas interiores, $ 35. Benavente 679. 30 D

230 CASAS RECIEN TERMINADAS 4 piezas, y servicio, se arriendan. Av. Cóndell esquina Mujica, por Vicuña Mackenna. Tratar: 869. Agustinas. 31-D

$ 300 ARRIENDANSE COMODOS al-

ARRIENDANSE CASAS RECIEN construídas estilo inglés, verias. Aldunate 824.

$ 120, 150, 270 ESPLENDIDAS CAsas recién construídas arriéndanse— Martínez de Rozas 2319.

IRARRAZABAL, 1753. MEDIA CAsa independiente, cuatro piezas, dos patios, servicios, arriéndase. 31—D

ARRIENDO CASITA CON LUZ eléctrica $ 93, 4 piezas, Lord Cochrane 1425, otra $ 85, en Aldunate 1424.

$ 130, ARRIENDO CASA, 4 DORMItorios. Libertad 768.

ARRIENDO CASA. HERRERA altos.

$ 350 ARRIENDASE CASA DE ALtos con 7 piezas habitación, fuera dependencias. Delicias 2314 casi esquina República. Tratar: 2007.

ARRIENDASE CASA FLAMANTE Avenida Antonio Varas 180. Providencia.

260, ARRIENDO CASA SIN NIÑOS Domeyko 1959.

$ 750 CENTRALISIMA, MODERNA y espaciosa casa, veinte piezas, grandes dormitorios, recibo, dependencias. Una cuadra Padres Alemanes. Moneda 1790.

NECESITO ARRENDAR CASA piezas. Casilla 3220.

CASA ESPLENDIDA, ALTOS, zas, arriéndase en Dieciocho, Alessandri 22.

$ 325, MATURANA 765, ARRIENDO altos, recién refaccionados.

$ 325 A 500 ARRIENDO COMODAS casas recién terminadas. Tratar: las de 10 a 11. Nataniel 438.

$ 300 ARRIENDO CASA MODERna, baño, instalado. Gálvez casa N.o 4.

ARRIENDO CASITAS HIGIENICAS recién refaccionadas. Santa Isabel 42.

ARRIENDO $ 80, 115, 125, Aprovechar para veranear las das casitas de 3 piezas y servicio de Avenida Infante 1436. Góndolas Salvador, bajada Lautaro.

$ 180 ARRIENDASE CASA TRES piezas, cocina y patio. Delicias

ARRIENDO KIOSCO Y VENDO existencia mercaderías y útiles. Delicias 103.

140, CASITAS REFACCIONADAS Chacabuco 85.

CASA MODERNA, CENTRALISIMA, altos, seis piezas, arriéndase trescientos pesos. Tarapacá 850,

Serrano.

CASITA CENTRALISIMA, CUATRO piezas, arriéndase, doscientos cincuenta pesos. Tarapacá 858.

$ 190 COMODOS ALTOS AV. MATta 616. Tratar: Prat 1233.

160 ARRIENDO CASA. PORVENIR 490.

$ 220 ARRIENDO CASA LUZ Y GAS Barroso 83.

ARRIENDO BUENAS PIEZAS, BArroso 83.

$ 100 ARRIENDO CASA

G. FREUDENBURG C. - Morandé 330

CASA PARA COMERCIO O PROFESIONAL

SANTO DOMINGO.— Inmediata a Morandé, extensa casa de 1 piso, con almacén grande y 2 vitrinas a la calle; gran hall, rodeado de grandes salas, especial para exposición de mercaderías. Casa y patio interior con salida independiente a la calle. El terreno mide 610 metros cuadrados, m|m. PRECIO UNICO: $ 210,000. Deuda hipotecaria: $ 77,000 m|m.

$ 200 CASA CALLE, ESPLENDIDA Serrano 377.

ARRIENDASE DOS CASAS ALTOS, Rosas 3230 y 3244. Tratar: Chacabuco 668. D-31

ARRIENDO CASAS DE UNA Y DOS piezas. Franklin 1492. D—30

150, 200, CASAS NUEVAS, LA PAZ 879. 2-E

CASA FLAMANTE DIEZ HABITACIONES, arriendo barato. Prefiero extranjeros. Tratar: Av. Manuel Montt 1041. 30D

DESEO ARRENDAR QUINTA POR meses, buena casa, arboleda. Tratar: Huérfanos 2203. D-30

170-190 CENTRALISIMAS, CASAS flamantes arriéndanse. Recoleta 428. D-30

260 ARRIENDO CASA SIN NIÑOS. Domeyko 1963. D-30

ARRIENDASE CASA, SANTA ROSA 520. Tratar: Huemul 2250. 31—D

$ 350 CASA NUEVA estucada, 2 hall, 7 piezas, baño instalado, 2 W. C., luz eléctrica, gas, cocina. Maestranza 916. 31—D

Arriendo

casa grande central, especial para mayorista o Restaurant. Datos: San Antonio 478. 2—En.

ARRIENDASE CASA NUEVA, 5 habitaciones, 3 servidumbre, hall, toilet, subterráneo. Chiloé 1240. 30—D

$ 300 MENSUALES ARRIENDO ESPLÉNDIDAS casas en bajos sin altos, con patio y seis dependencias. Sotomayor 781. 31D

$ 295, $ 345 CASAS NUEVAS MUY centrales, familia reducida. Dueño, Morandé 450. Oficina 45, 6 a 8 P. M. 30D.

225 ARRIENDASE CASA EN LINGUE 864, entre Arturo Prat y San Diego. 30-D

CHALET SE ARRIENDA CON SEIS piezas, fuera dependencias y gran extensión. Tiene jardín. Precio muy módico. Tratar: en el mismo chalet. 30D

CASITA ARRIENDO, BARNACHEA 482. Colón 1538-2097, $ 160, 140, 120. D—30

$ 140 ARRIENDO CASA CHICA, central, tres cuadras Alameda. Marín 405. D 30

$ 500 ARRIENDASE CASA, BRASIL 687. E 3

$ 220 ARRIENDASE CASAS HIGIÉNICAS. Avenida España 170. E-1.o

ARRIENDASE COMODAS CASAS 5 piezas, dependencias, hall, gas, electricidad. — Riquelme 821, altos, 829, bajos. 30D

ARRIENDASE ALTOS DELICIAS, 809, esquina San Antonio. Ocho piezas habitaciones, varias dependencias, balcón, calle, 50 metros largo. Verla: de 9 a 12. — Tratar: Agustinas 1535. 31-D

ARRIENDASE CASA NUEVA CINCO piezas fuera servicio calle Antonio Varas 259. D—30

$ 320 COMODA CASITA BULNES 219. 30D

NECESITO ARRENDAR CASA CINCA piezas, dependencias, barrio Irarrázaval, Providencia-Matta, hasta $ 300. Casilla 885. 30—D

CASA QUINTA ARRIENDASE LLANO Subercaseaux, Gambetta 95, esquina Prat. 1.oE

CASA BAJOS, COMPLETAMENTE refaccionada, buena situación, arriéndase. Nueva Valdés 911.

140 CASAS CON 4 PIEZAS Y PATIO, Colón esquina Escanilla, 820. 31-D

ARRIENDO CASA MODERNA SANTA Elvira N.o 548. Llaves Santiago Concha N.o 1436. 1.oE

$ 140 ARRIENDO CASA TRES PIEZAS, Chorrillos 541. Todo servicio.

$ 155 IRARRAZAVAL 232, DOS cuadras Vicuña Mackenna, casa aseada, cuatro piezas, fuera dependencias. 31D

130, 100, 60, 50 CASITAS LIMPIAS, electricidad, góndolas puerta. Santa Rosa 1496. 31D

ARRIENDO ELEGANTE CASA 8 piezas y servicio, San Francisco 1423. — Tratar: Serrano 166. 1.oE.

195 CASA RECIEN REFACCIONADA arriéndase en Sotomayor. Tratar, San Pablo 2735. Casa 3. 31—D.

$ 180 ARRIENDO CASA ESQUINA nueva, cuatro piezas, patio, pasadizo, dos dependencias, Madrid 1462. Llave, Rogelio Ugarte 1461 esquina L. Prado. 31—D.

$ 220 CASA CINCO PIEZAS FUERA dependencias toda comodidad. Esperanza 349.

$ 200 ARRIENDO ESPLENDIDOS altos, cinco piezas todo servicio.— Tratar: Purísima 252.

$ 380 ARRIENDASE CASA SANTA Victoria 433, próxima Lira, sin altos, recién pintada, empapelada.— Ocho habitaciones buenas, hall, dependencias, patios.

$ 90—140 ARRIENDASE CASITAS nuevas independientes. Bulnes 1445. 2—E

URGENTE NECESITO CASA SEIS piezas, bajos, hasta 280. Irarrázaval 1723. 1.o—E

AVENIDA MATTA, DOY ARRENDAMIENTO 1.o Febrero, dos buenas piezas interiores, dependencias baño, espléndida cocina, únicos arrendatarios, casa profesional sólo $ 150, a personas con referencias honorabilidad. Tratar: Teatinos 351, oficina 2, de 11 a 12.

ÑUÑOA FRENTE MUNICIPALIDAD arriéndase casa-quinta y casa. Villagra 84. 31—D

$ 395 ARRIENDO CASA ESQUINA, altos 7 piezas, baño, dependencias, en Matucana. Tratar Matucana 101.

$ 230 CASA FLAMANTE ARRIENDO en Andrés Bello 563, casi esq. Recoleta, 4 dormitorios, 1 hall, 2 toilet y dependencias. Tratar. Andrés Bello 563. 31—D

$ 230 ARRIENDASE LA CASA CALLE Freire 620. 31—D

$ 220 AVENIDA MATTA 614. ARRIENDO casa nueva seis piezas, hall, fuera servicio. 31—D

170 COMODA CASITA, GAS, LUZ. Carmen 780. 31—D

ÑUÑOA-CHILE Y ESPAÑA 179, SE arrienda casa quinta, 6 piezas y dependencias. Las Heras 1669. D-31

$ 600 ARRIENDO CASA MODERNA, Claras 629, próxima Forestal. Tratar: Santo Domingo 689. D-31

ARRIENDASE CENTRALISIMA casa recién refaccionada, 5 piezas, servicios, gas, electricidad. Alonso Ovalle 1342.

$ 400 ARRENDAMOS MAGNIFICA quinta en barrio Ñuñoa. Agustinas 1248.

$ 500, CASA MODERNA, 15 DEPARTAMENTOS. Riquelme 225. D—31

$ 180, ARRIENDASE CASA. ARAUCO 1166. D—31

ARRIENDO CASAS. GALVEZ 552. E—1.o

$ 150, ARRIENDO CASAS CINCO piezas, luz eléctrica. Tratar: San Ignacio 1105. Botica.

$ 175, ARRIENDO CASITA INDEPENDIENTE para negocio. E. Ramírez 830.

$ 40, ARRIENDO CASITA, E. RAMÍREZ 838. Casita 2.

$ 140, ARRIENDASE ALTOS. INFANTE 1421. D—31

ARRIENDASE COMODA CASA BAJOS, catorce departamentos. García Reyes 125. D—31

$ 460, ARRIENDO MAGNIFICOS altos, nueve grandes habitaciones, hall, galería vidrios, baño, servicios. San Francisco 633. D—31

$ 550, ARRIENDO CASA ALTOS, nuevos. Blanco Encalada frente Escuela Militar. Tratar: San Ignacio 802. D—31

$ 230 ARRIENDO ESPLENDIDAS casas altos, a un paso Matucana. Martínez de Rozas 3369. 30-D

ARRIENDO ALTOS, LORETO N.o 495, verlos de 1 a 6 P. M., 30D

155 ARRIENDO CASAS. ARAUCO 846 y 858. D.30

SAN DIEGO 219, ALTOS, OCHO habitaciones, todo servicio. D-30

200, 270, 300 PESOS ARRIENDASE casas recién construídas, tratar: Porvenir 361. 31-D

ARRIENDO EN BARRIO RECOLETA, chalet recién terminado. Consta de 2 pisos con seis habitaciones en total, fuera de dependencias, y todos servicios instalados. Canon: $ 450. Tratar, Montevideo 950 (entrando por Santos Dumont). 30D

AHUMADA 143 (RESIDENCIAL), arrendamos piezas, departamentos baños, por días meses, espléndida comida. E—31

ARRIENDASE CASA MODERNA, central, Amunátegui 870, de 10 a 5. [illegible]

$ 350 ARRIENDO ESPLENDIDOS bajos, siete piezas. Av. Beaucheff 957, carros Club Hípico. D-31

$ 230 ALTOS, SIETE PIEZAS. ANDES 2981. D-31

CASITA CALLE 95. SAN FRANCISCO 682. D-31

CASA 3 O 4 PIEZAS, NECESITO arrendar. Edouque. Casilla 2067.

ARRIENDASE CASITA TRES PIEZAS. Blanco Encalada 2867.

280, ESPLENDIDA CASA, DIEZ departamentos, Sevilla 1311. Una cuadra Independencia. D—31

$ 220, $ 180, $ 150, ARRIENDO CASAS seis y 5 piezas, San Ignacio 870, frente Escuela Militar. 31D

190 ARRIENDO CASA CHICA A Matrimonio sin niño, con baño, 50 metros de camiones, una cuadra carros Recoleta e Independencia. Verla y tratar: Juárez 854.

130 ARRIENDO CASA ASEADA.— Carmen 197. 31-D

ARRIENDO ESPLENDIDA CASA para negocio. Tratar, San Diego 1825.

ARRIENDO BUENA CASA PARA cualquier negocio. San Diego 2158

ARRIENDO BUENAS CASAS, SITUACIÓN inmejorable al lado Quinta Normal. Tratar, Matucana 66—A. 31—D.

ARRIENDO GRAN CASA DE ALTOS rebajada de canon, bonita vista y situación. San Francisco 1106. 31—D.

SE ARRIENDA SITIO CON GALPÓN grande y seis boxes y tres piezas para cualquier industria. Gálvez 1237. Tratar, San Diego 875.

$ 340 ARRIENDASE COMODA CASA Copiapó 1059. Tratar, 1057. 31—D.

$ 340 ARRIENDASE CASA CASTRO 570. 31—D.

OCASION: ESPLENDIDA CASA EN bajos se arrienda calle Manuel Montt 2372. Tratar en los altos.

Departamentos

ARRIENDO DEPARTAMENTO CUATRO piezas, luz eléctrica. San Luis 1346. 31—D.

ARRIENDASE DEPARTAMENTO cómodo, barato, cocina. Diez de Julio 462, casa 11. E—1.o

$ 100 ARRIENDASE BONITO DEPARTAMENTO. Renjifo 806. 30-D

CASA FAMILIA ARRIENDA DEPARTAMENTO pieza balcón, calle. Carmen 336. 31-D

ARRIENDO COMODO DEPARTAMENTO, Independencia 578. 31-D

$ 160 DEPARTAMENTO DE TRES piezas, Andrés Bello 210. 31-D

$ 100, ARRIENDO DEPARTAMENTO de tres piezas patio y cocina. Recoleta. Vera 463. 31—D.

ARRIENDASE DEPARTAMENTOS independientes. Huemul 933. D—30

ARRIENDASE DEPARTAMENTO 3 piezas. Juárez [illegible]. D—31

ARRIENDO BONITO DEPARTAMEN

DEPARTAMENTO DERECHO COCINA, arriéndase. San Ignacio 247. D-30

DEPARTAMENTO O PIEZAS CON hall, arriendo. Moneda 821. D-30

LINDO DEPARTAMENTO DOS piezas, balcones calle y cocina, arriendo. Sama 1534. D-30

ARRIENDASE DEPARTAMENTO 2 piezas, cocina. Recoleta 483 C. D 31

CASA QUINTA SANTA ISABEL 0165, arriendo departamento dos o tres piezas con cocina a matrimonio sin niños o señoras solas. 30D

EN CASA MATRIMONIO SOLO arriendo departamento dos piezas con luz, caballeros, señoras solas. Santa Rosa 1511. D 31

1000 PESOS ARRIENDASE DEPARTAMENTO 2 piezas. Patio, cocina, góndola Blanqueado. Aromos 678. 30D

ARRIENDASE DEPARTAMENTO balcones, Santa Rosa 341. 30D

DEPARTAMENTO CUATRO PIEZAS y dependencias, arriendo. Nataniel 149. 30D

ARRIENDASE DEPARTAMENTO A matrimonio solo. Almirante Barroso 725. 2—E.

EN ROSAL 353 ARRIENDASE DEPARTAMENTO independiente, central. Toda comodidad. 1—E.

ARRIENDO DEPARTAMENTOS higiénicos. Cochrane 545. 31D

SE ARRIENDA DEPARTAMENTO dos piezas, cocina, luz a personas sin niños. Serrano 124. 31—D.

ARRIENDASE DEPARTAMENTO independiente. Maturana 572.

ARRIENDO DEPARTAMENTO. — Delicias 3584. 31—D

ARRIENDO BONITO DEPARTAMENTO, espléndida situación. Independencia 580, altos.

ARRIENDO UN DEPARTAMENTO de tres piezas. Diez de Julio 1345.

ARRIENDO DEPARTAMENTO tres balcones calle, 4 piezas y servicios, baratísimo. Alameda 2467.

$ 100 ARRIENDO DEPARTAMENTO 3 piezas, patio, cocina. Góndola Blanqueado. Av. Los Aromos 678. E-1.o

60 DEPARTAMENTO DOS PIEZAS y cocina. Rogelio Ugarte 1110.

DEPARTAMENTO CALLE, PENSIÓN. Carmen 135. E—3

ARRIENDO DEPARTAMENTO DE seis piezas fuera de dependencias, con teléfono y toda clase comodidades. Agustinas 1308, esquina Teatinos. De 1 a 4. D—31

ARRIENDO DEPARTAMENTO. ROSAS 2044. D—31

DEPARTAMENTO 3 PIEZAS. NATANIEL 480. E—1.o

$ 140, COMODO DEPARTAMENTO, tres piezas, cocina, patio, servicios. Cuevas 889, inmediato 10 de Julio. D—31

SE ARRIENDA UN DEPARTAMENTO, dos piezas, cocina, casa señora sola. Lira 591.

ARRIENDASE COMODO DEPARTAMENTO con luz y cocina. Calle Negrete 1661.

DEPARTAMENTO ARRIENDASE, 3 piezas, cocina. Carrión 1240.

120 PESOS DEPARTAMENTOS tres piezas, luz eléctrica, todo servicio. San Pablo 2420, altos. D-31

SE ARRIENDA UN DEPARTAMENTO. Dominica 383.

DEPARTAMENTO DERECHO COCINA. Huérfanos 790. D—31

EN CASA ESPACIOSA SE arrienda espléndido departamento personas honorables, Avenida Milán N.o 11.— San Diego.

SEÑORA SOLA ARRIENDA DEPARTAMENTO o piezas. Rogelio Ugarte 1262.

ARRIENDASE DEPARTAMENTO O pieza a persona honorable o matrimonio.

Piezas

PIEZAS MATRIMONIO ARRIÉNDANSE. Monjitas 421. D-31

PIEZA GRANDE ARRIENDO PERSONA sola. Toesca 2537. 31D

ARRIENDO PIEZA PERSONA SOLA. Ricardo Santa Cruz 569. —1.o

ARRIENDO PIEZAS. ARTURO PRAT N.o 594. E—2

ARRIENDO PIEZA A MATRIMONIO a caballero. Rosas 1615, casita N.o 1. 30-D

ARRIENDO PIEZAS. JOFRE 432. D-30

PIEZAS CON SIN MUEBLES, pensión. Monjitas 421. D—30

ARRIENDO PIEZAS PERSONA SOLA. Serrano 637. D—30

CASA FAMILIA ARRIENDA EXCELENTE pieza muy central, a caballero. San Isidro 72. E—3

ARRIENDO UNA O TRES PIEZAS para guardar muebles temporada Verano. Bascuñán 229. D-30

ARRIENDANSE LINDAS PIEZAS A la calle, Alonso Ovalle 827. 31D

ARRIENDO PIEZAS GRANDES, HIGIÉNICAS, empapeladas, luz, cocina a personas de respeto. Andes 2750. 31—D.

ARRIENDO PIEZA CENTRAL A caballero. Rosal 366 entre Cerro y Lastarria. 30—D.

ARRIENDO PROFESIONAL, PIEZAS a personas solas o matrimonio extranjero. Casilla 879. D—30

ESPLENDIDAS PIEZAS, SE arriendan con o sin pensión. Matucana N.o 43. D—31

ARRIENDO PIEZA PERSONA O matrimonio solo. Bandera 826. Casita A. D—30

ARRIENDO PIEZAS, JOVENES SOLOS. Santa Rosa 268. D-30

ARRIENDO PIEZAS CON PATIOS independientes. Camilo Henríquez 620 e Independencia 1859. D—31

PIEZAS BAÑO, LUZ, CERCA FUNICULAR, casa honorable. Siglo XX 249. Altos. E—1.o

PIEZA GRANDE, BALCON, arriéndase. San Ignacio 247. D-30

SEÑORA EXTRANJERA, ARRIENDA pieza departamento. Santo Domingo 1014. D—30

PIEZAS Y DEPARTAMENTOS TODOS balcones, a matrimonios, señoras serias, empleados centro, o para oficinas. Santo Domingo 1187. 31-D

PIEZA CON SIN MUEBLES. MATURANA 564.

PIEZA ARRIENDASE. HERRERA 436, casa 2. 31—D

ARRIENDO PIEZA CON O SIN muebles. Brasil 4.

$ 45 ARRIENDO PIEZA BALCON. Moneda 2993.

$ 90 ARRIENDANSE DOS PIEZAS grandes, cocina, luz. Delicias 2465, casa 7.

ARRIENDO PIEZA. PRAT 408.

ARRIENDASE PIEZAS. PEDERNAL 16. D—30

SE ARRIENDAN PIEZAS A PERSONAS sin niños. Marín 384. D 30

ARRIENDASE PIEZA PUERTA A calle, casa honorable. Esperanza N.o 455.

ARRIENDO PIEZA. SAN FRANCISCO 366, Casa 7. 31D

PIEZAS CALLE, PENSION, TELÉFONO. Todo respeto. Carmen 56. 3E

ARRIENDASE PIEZA CENTRAL, Tarapacá 732.

SE ARRIENDAN PIEZAS, RICARDO Santa Cruz 762. Casa 15. 31—D.

ARRIENDO DOS PIEZAS GUARDAR muebles, propietario. Herrera 719. Tratar, 9 a 11.30.

ARRIENDASE PIEZA GRANDE, balcón calle. Nataniel 1232.

SAN IGNACIO 311 ARRIENDASE tres piezas calle. 31—D

ARRIENDO UNA O DOS PIEZAS, personas solas. Herrera 339. E-1.o

DOS LINDAS PIEZAS EN CASA DE matrimonio extranjero, arriendo. Coquimbo 1179. D—31

ARRIENDO PIEZAS EN CASA CÓMODA. Serrano 366. D-31

ARRIENDO UNA PIEZA A PERSONA sola. Bulnes 27. D-31

ARRIENDO PIEZA SIN COCINA. Arturo Prat 573, casa 16.

ARRIENDO BONITA PIEZA. ALMIRANTE Barroso 975.

12.—Compra y venta de casas y sitios

VENDO CASA, VIVACETA 750, frente San Luis. 1—E.

SE VENDE UNA CASA, ALAMEDA 291. Tratar, Irarrázaval 2792. 1—E.

45,000—50,000 CASAS NUEVAS con deuda, facilidades pago. Copiapó 612.

VENDO DE OCASION, CASITA cal y ladrillo, Cuevas 1413. Tratar, San Pablo 1137. 31—D.

VENDO CASA EN SAN BERNARDO, negocio panadería, buen arriendo. Tratar Independencia 1988, Santiago. 31—D.

CASITA INCONCLUSA, ARBOLES frutales, cuadra góndola, vendo. Casilla 2734. D-31

$ 35,000 VENDO BONITA CASA HABITACIÓN y renta, Arauco 827, todo servicio, luz eléctrica, nueve piezas, tratar con dueño, ahí mismo.

SITIO 10x40, OBISPO SALAS 58, vendo. Tratar: San Pablo 1245.

SE VENDE UN SITIO, PRECIO DE ocasión. Tratar en San Diego 720, pieza 7. D-31

VENDO CASA 4 PIEZAS, TODO servicio. Ñuble 761.

CASITA BIEN CONSTRUIDA, vendo barata. San Pablo 4527. E—2

$ 25,000 CASA COMODA, CINCO piezas, cocina, luz eléctrica, galería. Carmen 1474. 31—D.

$ 10,000 VENDO CASA INMEDIATO Población Artesanos La Unión, Jhonson 2507, entrando por Pablo Urzúa. Llaves al lado. Tratar: Seminario 506. 30D

ARRIENDASE PIEZAS. SERRANO 341. D—31

VENDO CASA ANTIGUA, 10 METROS frente por 115 fondo. $ 60,000, Blanco Encalada 2545. 2—E

$ 13,500, CASA CAL Y LADRILLO, 5 piezas, parrón. Tocornal 1874. Tratar: Lira 1890. D—30

ULTIMA OPORTUNIDAD DE 1926. Vendo casita recién concluída, cuatro piezas, hall, pieza de servicio. Produce $ 140 mensuales, $ 12,000 con facilidades. Tratar: Recoleta esquina de Chorrillos, almacén. D—31

COMPRO PROPIEDAD DE RENTA con deuda, pago al contado, 50,000 pesos. Ofertas: Huérfanos 2483. E—2

VENDO HERMOSA QUINTA ESQUINA, baratísima, totalmente cerrada muralla, variedad árboles frutales, viña, abundante riego, casa cuidador, dos líneas góndolas hasta el centro. Tratar: Curicó 96. E-2

SITIOS VENDE, PAGADEROS mensual, San Pablo, paradero góndolas Blanqueado. Tratar, Domingos 8 a 12. 1—E.

VENDO CASA FACILIDAD PAGO. Manuel Thompson 4074. 30-D

¡OCASION! EN MITAD VALOR vendo sitio muy barato, Santa Genoveva 821, casi esquina San Pablo, tres habitaciones, agua y luz, góndolas puerta, barrio mucho porvenir, en 9,500 pesos, 6,500 contado, resto mensualidades. Tratar: Santa Isabel 42, casa 4. 30-D

COMPRO PROPIEDAD BARRIO COMERCIAL, Correo 15. — Casilla 13196. 30D

$ 98.000 ÑUÑOA, VENDO QUINTA frutal, buena casa. Exequiel Fernández 115. 2—E.

$ 26,000 PROPIEDAD FONTECILLA 84, un paso Moneda. Casa y garage D-30

VENDO CASITAS CHICAS, 4 PIEZAS, valor 14 mil pesos. Seminario 533. Casita N.o 24. E—1.o

VENDO LINDISIMO SITIO 22 METROS frente por 84 fondo, todo rodeado de chalets, principal avenida aristocrática, Población Los Leones. Tranvías ida y vuelta. Facilidades pago. Trátase: Bandera 154, Oficina 18. E—3

VENDESE EN CISTERNA CHALET 6 piezas, 2,400 metros, arboleda nueva, escogida, precio ocasión. Datos, Emporio Inglés, paradero Villa Italia. 31—D.

13.—Compra y venta de negocios

CIGARRERIA Y LUSTRIN VENDO por viaje. Bandera 66. 1—E.

VENDO ESPLENDIDA PENSION situación en Matadero a prueba Chiloé 2079 31-D

SAN BERNARDO, POBLACION Obrera, vendo negocio de abarrotes poco capital, arriendo barato, sitio grande, árboles frutales, vendo por viaje. Calle Nogales 264. D-30

VENDO BARRACA MADERAS, BARRANCAS San Antonio, no puede atenderla. Referencia mismo negocio. D-30

SE VENDE UNA FUENTE REFRESCANTE, en San Diego 2343. 30D

CARNICERIA VENDO POR NO PODERLA atender, Independencia 805 1.oE

VENDO ACREDITADO PUESTO DE pan y leche. Baquedano N.o 825. 30D

ALMACENCITO VENDO POR AUSENTARME Santiago, buena situación, poco capital, Martínez de Rozas 2359, esquina Paz. 30-D

POR NO PODER ATENDER, VENDO negocio poco capital, linda esquina arriendo barato. Av. Brasil 77. D-30

VENDO 1,000 PENSION POR ESTAR enferma, buena clientela, arriendo barato. Exposición 844. D—30

FABRICA DE ESPEJOS BISELADOS y galpón, se vende. Lingue 823. D—30

CARNICERIA ACREDITADA VENDESE. Buenas condiciones. Condell 1690. D 30

LAVANDERIA VENDO, MAIPU 419. 30D

VENDO PASTELERIA GRAN OCASIÓN, todo nuevo, Independencia 274. 30D

¡OJO! ¿DESEA USTED COMPRAR buen almacén? Diríjase: Yurin. — Los Andes. 15E

POR TENER OTRO NEGOCIO SE vende carnicería en linda esquina. Tratar: A. Matta 605 esquina de San Isidro. 30—D

FRUTERIA, BUENA VENTA COMPROBADA, inmejorable situación; vendo. San Diego 289. 30D

VENDO RESTAURANT POR AUSENTARME, San Pablo N.o 4403. 31-D

VENDO ESTABLO. LIRA 20. D—30

VENDO ALMACEN DE ABARROTES, muy buena venta; casa grande, puertas anchas, luz, largo contrato; no cobro derecho a llave. Vendo todo a precio de factura por viaje urgente. San Francisco 602.

VENDO BAR RESTAURANT. 5 DE Abril 3473. D—31

BOTICA VENDO $ 2,500. SAN PABLO 3799. D-30

SOMBRERERIA INMEJORABLE situación, aclientelada, regalo. Bandera 861. D-30

VENDO EN EL CENTRO ALMACEN de abarrotes, clientela de primera, casa habitación, contrato de arriendo. Dirigir correspondencia a J. Gallegos, Correo 6. D-31

SE VENDE NEGOCITO $ 300, Frutas y verduras, horno, etc., casa habitación barata, Toesca 2541. En-2

VENDESE NEGOCIO MENESTRAS, poco capital. San Francisco 797. 31D

VENDO VERDULERIA, FRUTERÍA local apropiado para bodega. O'Higgins 1265. D-30

VENDO ALMACEN OCASION, 2,500. Esperanza 1306. E-1.o

SE VENDE LAVANDERIA Y TINTORERÍA muy acreditada. Tratar: Eyzaguirre 1116. 31—D

VENDO PUESTO DE PAN Y LECHE, buena venta, buena casa habitación. Calle Franklin 1491. 30—D

POR ENFERMEDAD VENDO ALMACÉN-bodega con depósito licores venta diez mil pesos poco capital. Avenida Valdivieso 51. 1—E.

ALMACEN ABARROTES VENDESE buena situación, edificio recién reconstruído, buenas habitaciones. Cumming 902. 1.oE

DE OCASION VENDO PENSION.— Maestranza 565. 31—D.

VENDO NEGOCIO VARIOS.—ESPERANZA 1180. 1—D.

POR AUSENTARME VENDO BODEGA Frutos del País con anexo depósito licores; situación inmejorable. San Pablo 2320.

CARNICERIA VENDO OCASION.— Matucana 1197.

POR DUELO VENDO ESPLENDIDA verdulería y frutería en 600 pesos, única en el barrio. San Diego 1951.

POR RETIRARME DEL COMERCIO vendo la Mercería Franklin. Admito ofertas. San Diego 928.

VENDO NEGOCIO MENESTRAS, ocasión, por viaje. Dardignac 501. E-1.o

PASTELERIA VENDO, MUY BUENA situación. San Pablo 2862. E—6

VENDO NEGOCIO POCO CAPITAL. Doy muy barato. Esperanza 1286. D—31

VENDO ACREDITADO NEGOCIO de pensión. Morandé 885.

ESPAÑOL COMPRA NEGOCIO O INDUSTRIA o entraría de socio con utilidades comprobadas, valor $ 15,000. 21 de Mayo 867, pastelería. D—31

VENDO CIGARRERIA Y LUSTRIN. San Pablo 1105.

CIGARRERIA EN EL CENTRO, vendo. Tratar: Gálvez 106.

PELUQUERIA VENDO 2,500. INDEPENDENCIA 1064.

ALMACEN ABARROTES, CARBONERÍA, verdulería vendo ocasión. Independencia 736.

CIGARRERIA COMPRO, OFERTAS por carta a Cigarrero X. Correo.

REGALO PENSION, VERDADERA mina, suficiente local dos negocios. Cóndor 1058.

ALMACEN CENTRALISIMO, VENDESE. Datos, en Porvenir 476. D—31

VENDO NEGOCIO ABARROTES, depósitos licores, poco capital. Martínez de Rozas 2399 esquina Bulnes.

FUENTE SODA VENDO, ESTADO 25. 2—E.

VENDO RESTAURANT VICTORIA 1090 por enfermedad, negocio acreditado, buenas ventas. Facilidad de pago. 31—D.

VENDO NEGOCIO CHICO, BARRIO comercial. Cóndor 1085.

SE VENDE UN PUESTO DE PAN y despachito. Arauco 673. 31—D.

VENDO LUSTRIN CON DERECHO local. San Diego 936.

POR NO PODERLO ATENDER vendo un gran depósito de vinos, chichas y cervezas, con bastante clientela, con carretón, aperado, con dos caballos, con un buen reparto a la calle. —Tratar: de 11 a 12 o de 6 a 7. Castro N.o 536. 31D

14.—Citaciones.

SOCIEDAD COOPERATIVA CHILENA de empleados, limitada. — Por acuerdo del Directorio, cítase a junta general extraordinaria de Accionistas, con el objeto de aumentar el capital social y emitir acciones de garantía, para el día 8 de Enero próximo, a las 6.30 P. M. La Junta tendrá lugar en las oficinas de la Cooperativa, Delicias 1559. Santiago, 29 de Diciembre de 1926. — El Presidente. D—31

15.—Compras y ventas varias

BODEGA DE COMPRA Y VENTA de sacos usados, de todas clases. Exposición 20. Teléfono 80, Estación, Díez y Pérez. E-7

COCINA A GAS PARA HOTEL SE vende de ocasión. San Diego 432. D-30

CAJITAS MADERA, TODA CLASE de cajones. Hace Fábrica Progreso. Sotomayor 37.

PANADERIAS, PALAS DE PINO. Hace Fábrica Progreso. Sotomayor 37.

Recibimos de Argentina un gran surtido de Formas y Sombreros

DE SEÑORAS A PRECIOS NUNCA VISTOS

Tenemos que liquidar por falta de local, todas las existencias que tenemos. Aproveche, señora, por pocos días solamente

CLOCHES Crochet, especial para campo, playa, última moda	$ 15.30
CLOCHES de lana y ripia, especiales para playa, Footing, etc., de gran moda, en Mar del Plata, a precios regalados..	$ 11.50
HORMAS paja PICOT colores y gusto de última moda, a	$ 12.20
HORMAS paja CAPELINAS, colores especiales para Veraneo..	$ 14.00
HORMAS paja FLORINAS colores de gran gusto y creación	$ 18.60
HORMAS paja TAGAL de gran moda y colores..	$ 10.80
HORMAS Tagal CAPELINAS..	$ 12.80
SOMBREROS adornados BLEST blanca, última creación, para Veraneo..	$ 31.90
CLOCHES de paños argentinos, 20 colores de gran moda, verdadero regalo..	$ 9.90

TENEMOS UNA GRAN VARIEDAD DE SOMBREROS ADORNADOS DE ULTIMA MODA ARGENTINA, PRECIO DE VERDADERA OCASION

Tenemos también un gran surtido en aros de perlas a $ 6 el par, collares de perlas a $ 18, prendedores artísticos a $ 6.

BANDERA 34, OFICINA 3, frente al Club de la Unión

PAPELES ESCRITOS LAPIZ PERDIDOS hoy trayecto Huérfanos, Teatinos, Agustinas, Galería Alessandri, se ruega devolverlos. "La Nación".

AVISO URGENTE: HOY Y MAÑANA, en la Peletería "El Tigre", se realizará por cuenta de una fábrica de Valparaíso un gran muestrario de tejidos para verano y playas y también boas de plumas, marabú, pieles, todo a precio de remate.— Ver para creer. Compañía 1043, Palacio Arzobispal.

RESTAURANT PARIS
COCINA CHILENA
CONFORT, ECONOMIA
AMPLIOS COMEDORES PARA BANQUETES
BANDERA 331

ROMANAS 1,200, 500, 300 KILOS, vende barato. Fundición Fábrica Romanas. Bulnes 216. D-31

CAJA REGISTRADORA GRANDE, perfecto estado, vendo. Bandera 502. D-31

METROS LIMPIOS (SIN PULGADAS), centímetros ambos lados. — A. Unwin. Bellavista 61. E—5

ROMANA FAIRBANKS, 1,500 KILOS, por conclusión de negocio, vendo. Matucana 57. D—31

COCINAS Y MENAJE
DONDE
FAURÉ
CARMEN 315
FÁBRICA

DE OCASION VENDEMOS CAJONES vacíos. Arturo Prat 204. D-30

VENDESE MOLINILLO Y BALANZA, García Reyes 867.

BAÑO ZINC DE OCASION, VENDO. Dardignac 172.

¡OJO! REGALOS DE AÑO NUEVO. Platos ingleses, 0.80 cada uno, cafeteras, importadas, un litro, $ 8. Gran cantidad fierro enlozado ocasión, copas finas, $ 0.25 cada una, ricas medias de seda, 2.20 par. — San Pablo 1069. 31D

HELADOS ESPECIALES
REPARTE A DOMICILIO
LA ESTRELLA DE CHILE
DELICIAS 2489 TEL. 2429

SE VENDE UN JUEGO DE COMEDOR en Cochrane 93. Precios rebajados. D-31

ANAFE ELECTRICO 3 PLATOS, ocasión véndese. Cóndor 1120. 30—D

VENDESE 140 CAJONES LICOREROS vacíos. Botellería Santiago. — Portal Edwards 2790. 30—D.

FONDO COBRE FLAMANTE, DOBLE fondo capacidad mil litros vendo. Nataniel 149. 30D

COCINAS ECONOMICAS
EN REALIZACION
DESDE $ 45
FACILIDAD PAGO
CHACABUCO 13

AGUARDIENTE DE UVA PARA frutas mistelas y usos medicinales, vino añejo generoso, oporto blanco, chacolí torontel blanco especial. venden Bodegas Recoleta Dominica, depósitos: Independencia 403, esquina pósitos; Independencia 40), esquina Dávila e Independencia 2019. D—31

STANCHIONS
BEBEDEROS
PARA ESTABLOS
JOSÉ ROBINOVITCH
HUERFANOS 2653 CAS. 1234

BODEGA DE COMPRA Y VENTA de sacos usados, de todas clases. Exposición 240. Teléfono 80. Estación. Díez y Pérez. E-15

FABRICA DE LAMPARAS, FAROLES coloniales de fierro. Santa Victoria 326. 31-D

TAZAS EXCUSADOS, DEPOSITOS para excusados a precios muy bajos, realizamos. Avenida La Paz N.o 2. D—30

FABRICA
CHACABUCO 13
PRECIOS
INCOMPETIBLES
EN BAÑOS Y CALIFONTS

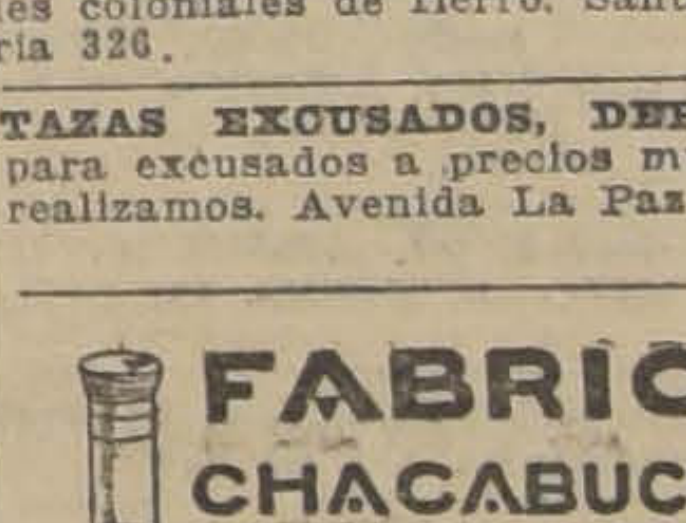

AGUARDIENTES DE UVA DE LA Viña S. Agustín, Itata; especiales para frutas, mistelas y usos medicinales. Estos aguardientes por su calidad no tienen competencia en plaza. Depósito: Puente 832. 31D

VENDE CUCHILLON PARA CORTAR hojalata. Avenida Matta 905. 30D

VENDO FLORES. JOSE DOMINGO Cañas 1021. Ñuñoa. 30—D.

NIÑOS!!... FABRICA DE JUGUETES
AUTOMÓVILES, VELOCIPEDOS
COCHES GUAGUAS
Y NOVEDADES
Gmo. ALDUNATE & Co
ARRATE 116

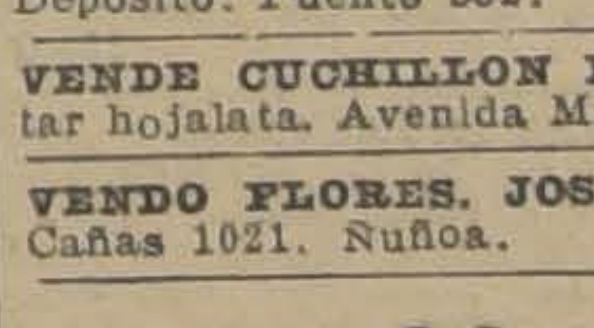

UNA ROMANA 500 KILOS, PALANCA, otra 400, vendo precio muy conveniente. Avenida La Paz N.o 2. D—30

CASA M. AGUILO.—PUENTE 570, Regalo de Pascua a sus clientes: $ 2.70 vino añejo. $ 4.20 oporto esp. $ 3.20 coñac Bandera, $ 4 bot. Sidra española. $ 3.50 bot. Guindado esp $ 4 bot. Pippermint y toda clase licores a mitad de precio.

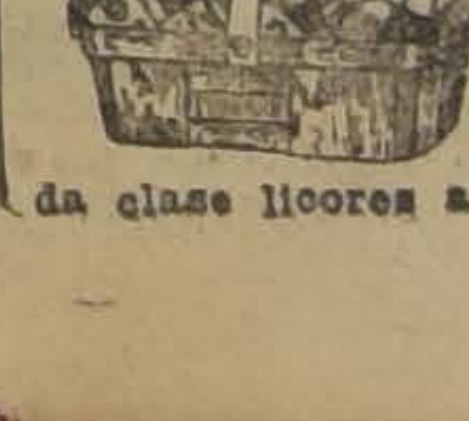

VENDO ROMANA BALANZA MOLINILLO, vidriera, mañana remate. Valparaíso 1379.

PAPA, SE HAN RECIBIDO TODAS cartas, saludos. — Laura y Luisa.

VENDO MORTERO FIERRO Grande. San Isidro 625.

BILLAR CON UTILES IMPORTADOS vendo con facilidades de pago. Eyzaguirre 1014.

Fuegos Artificiales

Cohetes, petardos, fósforos de bengala, viejas, estrellitas de bengala, voladores, cañonazos, globos de elevar, ruedas de molino, etc.

TEUTSCH Hnos.
ROSAS 1127

16.—Dentistas.

CLINICA DENTAL, MAESTRANZA 439. Extracciones difíciles, indoloras. Atención nocturna. Facilidades pago. Compónense planchas rápidamente.

17.—Escuelas de choferes

ESCUELA PRACTICA CHAUFFEURS mecánicos cursos rápidos, diurnos, nocturnos, varias marcas, también enseñanza por correspondencia, mecánica electricidad. Vicuña Mackenna 456. Arredondo. F—15

18.— Extravíos y hallazgos.

PAQUETE CON DOCUMENTOS de los ferrocarriles, perdido en carro 30, entre Alameda y Antofagasta, ruégase devolverlo a Departamento Materiales, Estación Alameda.

19.—Empleados para comercio y oficinas. (Pedidos y ofrecidos)

QUESOS Y MANTEQUILLAS
POR MAYOR Y MENOR
21 DE MAYO 879
ESQUINA MAPOCHO
EL TORO

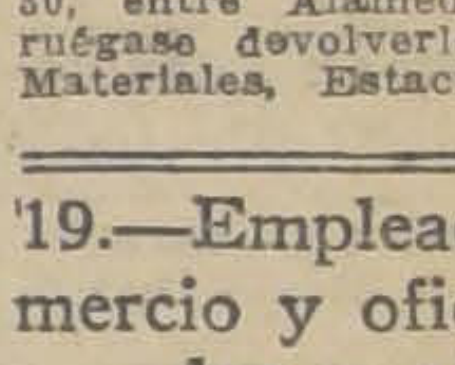

JOVEN CASADO, CON EXCELENTES certificados y con conocimientos de contabilidad y de campo, desea cualquier puesto en fundo fuera de Santiago, Dirigirse: A. Prat 1153. — Luis León. 31D

SEÑORITA PRACTICA EN CONTABILIDAD, taquigrafía y dactilografía, se ofrece. Serrano 515. D-31

ME OFREZCO COMO COBRADOR casa comercial o cualquier otro ramo. Doy fianza, buenas recomendaciones. Tratar: San Diego 1420. 30—D

La Agencia "San Pablo"

DE LOS DIARIOS

"La Nación" y "Los Tiempos"

atenderá al público desde hoy, en su nuevo local:

Calle San Pablo 2569 y 2571

para recibir avisos, suscripciones y venta de diarios.

NECESITO VENDEDOR, FIANZA, 150, sueldo: 800. Victoria 1044. 30D

PARA EL 1.o DE ABRIL DE 1927 se necesita sub-administrador para una gran hacienda en Aconcagua. Se exige que sea casado, de 35 a 45 años de edad, competente en toda clase de trabajos agrícolas, y que haya desempeñado cargo análogo en otros fundos. Se prefiere alemán o chileno alemán. Escribir, acompañando copia de certificados a X. Y. Casilla 724. Santiago. 31—D.

OFREZCO MIS SERVICIOS, SIN pretensiones, oficina, puesto decente S. S. Siglo XX 249. E—1.o

NECESITO VENDEDORES AVENIDA Matta 1016. 30D

EMPLEADA PARA OFICINA DE doctor necesito. Delicias 1626.

JOVEN ESPAÑOL ADELANTADO, contabilidad desea ocupación decente. Meiggs 80. 31—D.

VENDEDORES PARA AMPLIACIONES de retratos necesito. Brasil 25-A. 1—E.

NECESITASE INMEDIATAMENTE un joven con práctica escribir máquina. Bolsa Comercio, oficina 323.

BOTICA DE VALPARAISO NECESITA un buen empleado para el recetario. Escribir a L. T. A. Casilla 4008. Valparaíso. E-1.o

JOVEN CON CONOCIMIENTOS DE librería necesito para que atienda la venta. Esmeralda 650.

JOVEN PARA ATENDER OFICINA con conocimientos de contabilidad, necesito. Esmeralda 650.

LLAMASE LA ATENCION A UN aviso que se publica en el "Diario Oficial" por el cual se abre un concurso para proveer el puesto de Oficial Ayudante 2.o de Iquique, dependiente de la Inspección de Agua Potable y Desagües.—L. Lira.

JOVEN DE 25 A 30 AÑOS, CASADO, muy buen ciclista y con máquina, se necesita para cobrador a comisión. Garantizo 400 pesos mínimo. Por carta a Casilla 9350. D—31

A SEÑORITA DACTILOGRAFA ofrécese máquina y material trabajo en buenas condiciones. Merced 882, oficina 2.

Nuestros Sombreros de PAJA y PAÑO

HAN QUERIDO IMITARLOS, PERO JAMAS HAN SIDO IGUALADOS EN CALIDAD NI EN PRECIO

¡¡Ventas al detalle al mismo precio del por mayor!! Enorme surtido en todos los estilos.

«CANOTIER RUSTIC» PARA CABALLEROS, a $ 7.00

"FABRICAS UNIDAS AMERICANAS DE SOMBREROS". — DEPOSITO: ESMERALDA 872 (A 20 METROS DE 21 DE MAYO)

NECESITO UN JOVEN PARA ATENder un negocio fácil manejo. Fianza, $ 100. General Bustamante N.o 517.

VENDEDORA DE PERFUMERIA, se necesita con recomendación, preferible sepa frances. Ahumada 354.

JOVEN ACTIVO ENTREGAR TRAJES, cobranza, propaganda, buen sueldo y comisión, necesito. Exijo $ 1,000 fianza efectiva. Dieciocho 85.

JOVENES PARA TRABAJO FACIL necesito. Chiloé 1375.

22.— Hoteles y pensiones

FOREING COUPLE OR GENTLEmen wil find confortable apartments with private baths. Exellent food Monthly table boarders. Casa Residencial. Estado 75. Personal management of the propietor. Antonio Ferrando. En.-13

CORTINAS PERSIANAS DE MADERA. MUESTRARIO A DOMICILIO O EN LA FABRICA SIERRA BELLA 1301 TOMAS LOPEZ B.

HOTEL SAN DIEGO. — ESPLEN-

DIDO almuerzo o comida, $ 2. Pensión con pieza, $ 160. De mesa, $ 90 Piezas para pasajeros. — **SAN DIEGO 413.**

CASA RESIDENCIAL EXTRANJERA, ofrece espléndidas piezas, magnífica comida.—Estado 136. D—31

HOTEL "BOHEME" SAN ANTONIO 54, piezas amobladas, $ 5 persona, $ 100 mensuales. 18E

PENSION A DOMICILIO POR MEses. Toesca 2537. 31-D

$ 300 OCASION

OCASION, ARRIENDO ALTOS, RIQUELME N.o 982, 10 piezas, hall, galerías, dependencias. Recién refaccionada. Está en perfecto estado, pinturas nuevas, papeles modernos. Tratar:

Huérfanos 1243

FOREING COUPLE OR GENTLEmen wil find confortable apartments with private baths. Exellent food Monthly table boarders. Casa Residencial. Estado 75. Personal management of the proprietor. Antonio Ferrando. E 13

SEÑORA: ARRIENDA PIEZAS CON y sin muebles, balcón calle y pensión. San Diego 440. D-31

PIEZA CON PENSION SE ARRIENda en casa familia honorable. Lastarria 323. E-8

Estación de Servicio FORD
EXPOSICION 1086
Trabajos garantidos por el principal de los agentes Ford autorizados:
CARLOS ORREGO & CIA. LTDA.
D—31

PIEZAS LINDAS CON PENSION, doy. Arturo Prat 429. D—30

PENSION CHILE, PIEZA 3 PESOS, 6 pesos, con pensión. San Diego 287. 30-D

LINDAS PIEZAS PENSION. SAN Martín 509, esquina Catedral. D-30

DOS PIEZAS CON PENSION, MAtrimono, personas solas. Salvador 2373. Ñuñoa. E—3

COMO PENSIONISTAS UNICOS, NEcesitamos pensión pieza. Dirigirse: Matrimonio. Riquelme 831. D 30

ARRIENDASE PIEZA CON O SIN pensión. San Diego 440, frente a Plaza Almagro. 31D

DOY PENSION A DOMICILIO 100 mensual a familia. Hago diferencia. Franklin 861. 30-D

LINDAS PIEZAS PENSION. REpública 252. D—30

PIEZA PENSION, LIRA 176. 31-D

SE OFRECEN PIEZAS BALCON, con sin muebles, con pensión. Maestra cocina, extranjera. Santo Domingo 1408. 30D

A MATRIMONIO O FAMILIA DEcente no cobro arriendo por tres piezas y cocina dándome buena pensión. Recoleta, góndolas puerta. Casilla 596. 30D

OFREZCO PENSION DE MESA A personas honorables. Rosas 2853. 31—D.

ARRIENDASE DEPARTAMENTO o pieza a la calle con pensión. Claras 254. 30—D.

CASTRO 357, ARRIENDO PIEZAS O departamento con o sin pensión. D—30

PIEZA AMOBLADA, PENSION, días, meses. Prat 22. E-2

SE ARRIENDAN BUENAS PIEZAS con pensión. Serrano 79. D—31

RIQUISIMA, SANA COMIDA, Ofrece a domicilio familia particular, 70 mensuales. Santo Domingo 2068. 30D

PIEZA PENSION, ROSAS 2063, 31 D

PIEZAS LINDISIMAS, AMOBLAdas, con espléndida pensión arriéndase, matrimonios, $ 270; una persona, $ 160. Frente a Puente. Artesanos 885. 31D

ARRIENDO REGIAS PIEZAS, CON pensión, en casa moderna, Riquelme 686. 1.oE

ARRIENDANSE PIEZAS PENSION. Rosas 1340. D-30

PRAT 848 ARRIENDO UNA, DOS piezas pensión. 30—D

CENTRALISIMO, SAN DIEGO 79, ofrece pieza pensión viajeros. 1.o—E

SE ARRIENDAN PIEZAS CON pensión. Gálvez 140. 30—D

ARRIENDO PIEZAS CON MUY buena pensión. San Francisco 323. 2—E

PENSION, DEPARTAMENTO, PIEzas amobladas, Bulnes 30. 30—D.

NATANIEL 247, ARRIENDO PIEzas con pensión. 1—E.

SE ARRIENDA PIEZA CON O SIN pensión. Casa-quinta. Providencia 2516. 31—E.

SAN MARTIN 766, PIEZA AMOblada, con pensión, 120, mesa 70. 2-E

COMO UNICOS PENSIONISTAS, arrendamos una buena pieza con pensión a matrimonio solo. Bascuñán 29. 3D

EN PENSION ALEMANA, SAN Diego 210, arriendo piezas con pensión, por días y meses. D-30

BUENA PENSION, MAGNIFICA pieza calle, amoblada, matrimonio, $ 240. Cóndor 1353.

MATRIMONIO ESPLENDIDA pensión con pieza amoblada $ 300. — Maestranza 788. 31—D.

EMPLEADOS, ESTUDIANTES, PIEzas, buena pensión desde $ 100; comida sana, abundante. Arturo Prat 588.

ARRIENDO UNA PIEZA AMOBLAda con pensión a matrimonio honorable o dos personas. San Antonio 460.

PIEZA Y PENSION, BUENA COMIda daría a domicilio. Santo Domingo 1469 B. D-31

RESIDENCIA INGLESA OFRECE departamento a la calle y piezas interior con pensión de mesa y a domicilio. Delicias 2232. D-31

ALONSO OVALLE 1244, COMODAS piezas amobladas con pensión, meses, días. D-31

SE OFRECE BUENA PENSION EN Llolleo, precios módicos. Tratar: San Francisco 817. D-31

PIEZA AMOBLADA, PENSION. Alonso Ovalle 1260. D-31

PUENTE 681, PENSION, PIEZAS balcón calle. D-31

BONITA PIEZA CON SIN MUEbles, buena pensión. San Francisco 158.

ALAMEDA 777, CENTRAL, Arriéndanse piezas, pensión. E-1.o

220 ESPLENDIDA PIEZA PENSION matrimonio. Bilbao 23. E-1.o

"LA ITALIA", FABRICA DE RAvioles y Tallarines al huevo. Mercado Central, interior, puerta 21 de Mayo. Ofrece sus ravioles y tallarines hechos diariamente en presencia del público. Estos productos nada tienen que ver con los de mala calidad que están imitando últimamente en el centro.

LINDO INDEPENDIENTE DEPARtamento con sin pensión, ofrezco central. San Ignacio 363.

ARRIENDASE PIEZA CON PENsión y de mesa. Claras 144.

HOTEL PARQUE, RESIDENCIA FAmiliar, comida de primer orden. Huérfanos 790. Cartagena, Calle Olea. D—31

DEPARTAMENTO 3 PIEZAS, arriéndase con o sin pensión, familia honorable. Blanco Encalada 1661, entre Castro y Dieciocho.

PIEZAS PENSION, PRECIOS MOdicos, Merced 20, frente Forestal.

ARRIENDASE PIEZA CON PENsión familia española. Libertad 41.

ARRIENDO PIEZA CON PENSION para joven solo, de casa de familia. García Reyes 22.

24.—Instrucción y educación. (Colegios, academias y profesores).

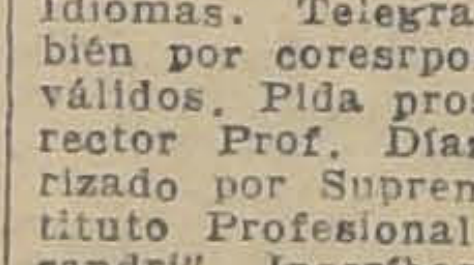

"BELLEZA Científica Coiffeur (arte Peluquería). Masaje físico Mecánica Dental. Pedicuro - cirujano. **"Comercio":** Contabilidad. Taquigrafía. Escritura máquina. Idiomas. Telegrafía, etc." "También por coresrpondencia". Diplomas válidos. Pida prospectos gratis. Director Prof. Díaz Gascogne (autorizado por Supremo Gobierno). Instituto Profesional "Presidente Alessandri". Inscríbase. Bandera 127.

CURSOS DE VACACIONES, LIceo Americano. Santa Rosa 446. Enseña todos los ramos de humanidades, secciones preparatorias y kindergarten. Recibe niñas y niños, atención especial y esmerada. Profesorado gran práctica enseñanza. Prepara bachilleratos. Admite pensionistas de provincias que preparen bachilleratos. D-31

"CURSO DE VACACIONES" ORGAnizado por el "Instituto San Martín", San Martín 64. — Se preparan exámenes para Marzo de sistemas antiguo, concéntrico, Internado, medio-pupilaje, externado, Humanidades, preparatorias. Profesores de Estado en cada ramo. En-10

CURSO DE VACACIONES, HUMAnidades completas, Academia de Humanidades. Recoleta 797. La matrícula está abierta. D-30

BACHILLERATOS, FRANCES, INglés preparo. Esperanza 56. 30—D.

PREPARO BACHILLERATOS Francés, matemáticas. Gálvez 375. 2E

CABALLERO INGLES, COMPETENte en la enseñanza del idioma, se necesita para irse al campo como profesor de un niño de doce años, por los meses de Enero, Febrero y Marzo. Inútil presentarse sin muy buenas recomendaciones. Mas detalles en Dieciocho 425, de 2 a 3 de la tarde. D—31

CURSOS DE VACACIONES: COcina, modas, sombreros. Brasil 56. 30—D.

PROFESORES INTERINOS. —Aprovechen preparación con profesor auxiliar, Escuela Normal. Matucana 56 A. 31D

INSTITUTO COMERCIAL, AGUStinas 1060, enseña rápidamente: Contabilidad, taquigrafía, idiomas, dactilografía.

PROFESOR GEOMETRIA, PREPArar examen, necesito. Dirigirse Correo, Casilla 351. E—2

25.— Instrumentos musicales, afines y accesorios. (Compra - venta y composturas).

GRAN OCASION VENDO RICO piano de estudio. San Diego 138. D-30

DISCOS, AMERIcanos, argentinos y nacionales, surtido permanente de las mejores novedades. Remitimos a provincias contra reembolso. Solicite lista gratis. **Casa César Rau. - Ahumada 31**

RICO PIANO ALEMAN, MODERNO, tres pedales, vendo mitad precio. Delicias 64-A. D—30

PIANO ALEMAN VENDO CON facilidades de pago. San Luis 1290, carro 28. 30—D

¡BARATURA! DISCOS VICTOR EScogidos, 3 pesos. Bandera 191. 31-D

$ 300 VENDO PIANO ESTUDIO, Martínez de Rozas 3713. 30-D

VICTROLAS.-DISCOS.

FACILIDAD PAGO COMPOSTURAS SAN PABLO 2202

Victrola Parlafón, portátiles de tono perfecto y gran sonoridad. Fabricación alemana garantida por $ 150. Discos importados realizamos desde $ 4. Victrolas con facilidades de pago. Entrega inmediata. **SAN PABLO 2202.**

SE VENDE PIANO ESTUDIO, 200 pesos. Huemul 966. D 31

OCASION: RICO PIANO ALEMAN, vendo. Dávila 710. 31—D.

PIANOS AFINA Y COMPONE TECnico alemán, muy competente. Precios módicos. Curicó 206. 31D

POR VIAJE REGALO RICO PIANO alemán $ 1,200. Chacabuco 569. 31—D.

VICTROLA LINDO MUEBLE, 350 pesos. Independencia 361. D-31

ACORDEONES MARIPOSA, GUITArras españolas, cuerdas, cañas, repuestos todos instrumentos musicales, artillos jazz-band. Importación directa. San Pablo 1515. D-31

GRAMOFONO COLUMBIA, PERfecto estado, realizo $ 120. Delicias 2180.

PIANOS ALEMANES, GRANDES facilidades de pago. Ahumada 31.

RICO PIANO, LINDAS VOCES, flamante, 1,600. Santo Domingo 2008.

$ 200 VENDO VICTROLA TAPADA. Victoria 782.

23.—Instalaciones y accesorios para negocios. (Compra y venta)

VENDO VITRINA COLONIAL DE comedor en 200 pesos. Lord Cochrane 1846. 30—D.

DOS VITRINAS GRANDES DE costado y dos mesones para sastre, vidriera de centro, mostradores, estantería y mueble caja se venden de ocasión. San Diego 420. D—30

POR VIAJE URGENTE SE VENDE instalación completa para cigarrería en quinientos pesos y se traspasa el local. Tratar y verlo, en Restaurant América. Mapocho 1090. D—30

VIDRIERA GRANDE, VENDO DE ocasión, 60 pesos. Verla: Arauco 1052. D-30

BUENOS UTILES DE CARNICEría vendo. Juan Vicuña 1042. 31—D

MOSTRADOR, ESTANTERIAS, MEsas, sillas, ocasión véndese. Matta 1092. 30—D

CAJA VIDRIERA PARA NEGOCIO, estante, mostrador, vendo ocasión. — 21 Mayo 566.

OCASION VENDO CUATRO BAlanzas precisión para boticas, calle Pinto 1617. D-20

VENDO JUEGO COMPLETO PARA fuente de soda con llaves sencillas y dobles. Me encargo de instalaciones para provincias, precios fuera de competencia. Borjas 189. D-30

RICA VITRINA PARADA, OTRA tendida, especial joyería, vendo. Agustinas 1070. D-31

VENDO DE OCASION MESON DE sastrería. Copiapó 1432.

CONCLUSION NEGOCIO VENDO mostrador, armazón, balanzas, vidriera, leña Talhuén, cisco. Mapocho 1491. 31—D

$ 400 VENDO UTILES DE ALMAcén, arriendo barato. Andes 2698. D—31

$ 100 REGALO ESTANTERIA mostrador. Pío Nono 77.

COMPRO UNA BARRA PARA carnicería, 4 metros y medio largo.— Ñuble 1497.

VENDO UTILES ALMACEN CON derecho arriendo. Todo barato. San Diego 458.

SE VENDEN UTILES DE SOMBRErería y vidriera. Cochrane 651.

Cuerpo de Bomberos

OCTAVA COMPAÑIA DE BOMBEROS "La Unión es Fuerza". — Cítase a la Compañía a sesión ordinaria para el Jueves 30 del presente, a las 9.30 P. M., con uniforme de parada. —El Secretario. D—30

8.a COMPAÑIA DE BOMBEROS.— La Unión es Fuerza.—En conformidad al inciso b) del artículo 62 del Reglamento, cito al personal, de uniforme de parada, a la sesión solemne y repartición de premios de compañía, que debe efectuarse hoy 30 de Diciembre, a las 9.30 P. M. —El Secretario.

27.—Medicina y farmacia.

TRATAMIENTO NATURISTA, DIAGnóstico por el Iris.—H., casilla 2522 D 30

LAS OBLEAS LAPPONI DEL MÉdico del Papa, alivia en pocos minutos los dolores de cabeza y muelas. Suprimen los dolores de caderas, curan la influenza o Grippe en pocas horas. Base: Paracetafenetidina carbonatada, Cafeína.

NIÑOS LINFATICOS, ANEMICOS, debilitados, faltos de memoria, raquitismo sin apetito, recurran al Yodarsil. Base: Yodotánico arseniado.

EPILINA, REMEDIO INFALIBLE para Epilepsia, Histerismo, Palpitaciones, Convulsiones. Base: Adonis Bromurado.

CONTROLINA (HIDROXIDO MAGnesia) corrige la acidez del estómago e intestinos, la dispepsia ácida, indigestión, congestiones del hígado y vejiga, Urticaria. Cada frasco lleva el modo de usarlo.

PUPILOL, ESPECIFICO DE LAS enfermedades de la vista. Quita en un día la irritación, fortifica la masa de los ojos, dando una vista envidiable. Base: Infusiones Zincum sulfatado.

REUMON, UNTURA PARA DOLOres, son bastante algunas fricciones para conseguir mejoría de Reumatismo, Gota. Base: Aceites vegetales, Trementina, Mentol.

YODURO DE POTASIO Y DE SOdio puro e inalterable; ácido tartárico; crémor tártaro; sulfato de soda; ácido bórico; tanalbina; pepsina alemana. Cotice precio a la Sociedad Anónima de Productos Químicos y Farmacéuticos "Laboratorio Sanino". Viña del Mar.

SIFILIS, GONORREA, CONSULTAS gratuitas 1—6. Nocturna 8.30—10. Doctor Cifuentes. Santo Domingo 1953. 31—D.

28.— Materiales de construcción. (Compra y venta)

EMPLEADO VIVIRA UD. ESCLAvo. Echese $ 200 al bolsillo y asista al remate de cinco de la mañana Vega Central para detallar una carretada choclos. Puede ganar $ 20 en dos horas. 31-D

PLANCHAS DE FIERRO PARA TEcho, compro. San Pablo 1884. D 30

PUERTAS IGUALES AL DIBUJO,

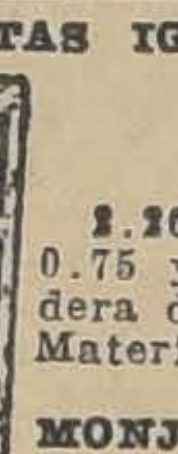

$ 25.00

2.20 de alto y 0.80, 0.75 y 0.70 de ancho, madera de 1.a clase; Feria de Materiales. Construcción.— **MONJITAS 845. Teléfono 1034.**

PUERTAS IGUALES, AL DIBUJO

$ 25.00

2.20 de alto y 0.80 0.75 y 0.70 de ancho, madera de 1.a clase; Feria de Materiales. Construcción: **MONJITAS 845. Teléfono 1034.**

PUERTAS IGUALES, AL DIBUJO,

$ 25.00

2.20 de alto y 0.80 0.75 y 0.70 de ancho, madera de 1.a clase; Feria de Materiales. Construcción: **MONJITAS 845. Teléfono 1034.**

FIERRO ACANALADO, NEGRO Y

galvanizado para techo, de todas dimensiones. Canales, caballetes y cornisas. — Alambre negro N.o 14. Precios bajos. — **Jiménez y Pahul San Diego 494.**

PUERTAS, VENTANAS, MAMPAras y galerías, surtido completo, mamparas desde $ 65. Precios rebajados La Vasconia. Casilla N.o 5505. Teléfono 4614. Central, Avenida Cumming N.o 1402, frente al Estadio Policial. E—2

FIERRO FUNDIDO DE MAQUINAria, vende. San Diego 482. D—30

MATERIALES DE EDIFICIO EN demolición véndese, verlos y tratar.— Franklin 1472. 31D

PINTURA OLIO, ENSAYE, PROCEdimiento Tined, resistente, elástica, brillante. Diez de Julio 457. Fábrica, Madrid 1894. 4E

VIGAS T Y DOBLE T, VENDO.— Libertad 1213 30—D.

PUERTAS, GALERIAS, MAMPAras, toda clase de trabajos carpintería. Hace Fábrica Progreso. Sotomayor 37.

LADRILLOS REFRACTARIOS, marca "Race" para hornos de alta temperatura, vende: Castro 78. E—3

MARMOLES DE TODOS COLORES para muebles, construcciones, sepulturas, vende: Castro 78. E—3

TIERRA PARA REBOQUE Y POLvillo se da. Santa Filomena 110. D-31

VENDO 300 PLANCHAS ZINC NEgro. San Ignacio 1474. 31—D.

VENDO MEJORAS EN CALLE NAtaniel y Victoria. Tratar, Victoria 1276. 31—D.

29.— Máquinas, motores, afines y accesorios. (Compra-venta y composturas)

MAQUINARIAS Y MATERIALES ocasión vende. Unión Americana 77. E—4

CORREAS DE OCASION, DE 1" A 14", vende. Huérfanos 2448. 3E

SE NECESITA UNA MAQUINISTA para pieles muy competente. Santo Domingo 1307. Altos. D—30

VENDE PRENSA PARA ESTAMPAR metales. Avenida Matta 905. 30D

COMPRO DE OCASION: GENERAdor continuo, 65 volts, 30 amperes. Generador continuu 110 volts, 4 caballos, 1,800 revoluciones. Motor trifásico 220 volts, 4 caballos 900 revoluciones. Frecuencia 50. Motor bencina, 4 caballos, 950 revoluciones. Moneda 1563. E—2

VENDO LAS MAQUINARIAS DE LA Fábrica de Almidón en 2,500; hay motor eléctrico, transmisión, poleas, descanso, centrífuga, molinillo, 7 tiras de roble, estanques, varias maderas apropiadas para cualesquiera industria. Arriendo el local. Avenida Francisco Bilbao 381. D—30

MOTOR BENCINA 2 1|2 CABALLOS bomba, cilindro y cañería, dos pulgadas. Estanque fierro, 3,000 litros vendo. Independencia 522. 30D

Estación de Servicio FORD
EXPOSICION 1086
Trabajos garantidos por el principal de los agentes Ford autorizados:
CARLOS ORREGO & CIA. LTDA.
D—31

MOTOR OVERLAND PARA LANCHA de 35-40 caballos, vendo de ocasión, en $ 1,200. Manuel Thompson 3444. D—31

MAQUINA REGISTRADORA CHIca, ocasión vendo. San Alfonso 76. 30—D.

MAQUINA REGISTRADORA NAtional de tres cajones en perfecto estado, se vende de ocasión en 350 pesos. Calle Manuel Montt 2939. 30—D.

BARATISIMO VENDO MOTOR CAsi nuevo 2 H. P. corriente directa 220. Catedral 1551.

BARATISIMO VENDO TORNO MEcánico nuevo, 2 metro entre puntos. Rico taladro, para taladrar hasta 30 m|m. Catedral 1551. 31—D.

MAQUINA SINGER DE PIE MUY buen estado, vendo. San Francisco 366. Casa 7. 31D

MAQUINA DE RODILLOS PARA acanalar fierro, especial para techos o cortinas, véndese. — Juan Vicuña 1430. 31-D

SE COMPRA MAQUINA VULCAnizadora grande para sellos de goma. Angel C. Alarcón. Casilla 7020, Correo 7. Calle Arauco 857. D-31

TUBOS PARA AMONIACO EN buen estado, con sus válvulas y tapas se compran de ocasión. Dirigirse: San Miguel 72, oficina del ingeniero a Casilla 242.

VENDO MAQUINA DE COSER DE mano, $ 50, terno negro, $ 50. — Av. Irarrázaval 306. 21-D

MAQUINA REGISTRADORA NAtional de tres cajones en perfecto estado, se vende de ocasión en 3,500 pesos. Calle Manuel Montt 2939. 31—D

MOTOR VERTICAL FAIRBANKS Morse de 4 H. P., parafina o bencina, en perfecto estado, funcionando, especial para el campo vendo de ocasión. Fábrica de Estampados. Mapocho 3719.

30.— Muebles. (Compraventa y composturas)

NO COMPREN MUEBLES SIN

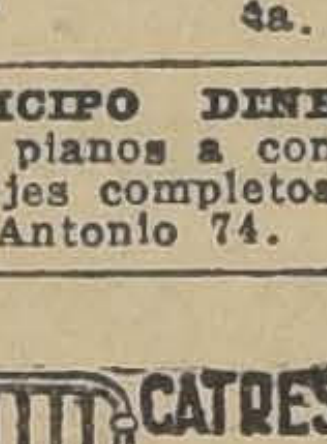

comparar precios, estilos y calidad de la enorme existencia que ofrece la gran Fábrica y Mueblería "Washington". Maestranza 444. Grandes facilidades de pago, con entrega inmediata.

ANTICIPO DINERO POR MUEbles, pianos a consignación. Compro menajes completos. Casa Remates. San Antonio 74. N|O.

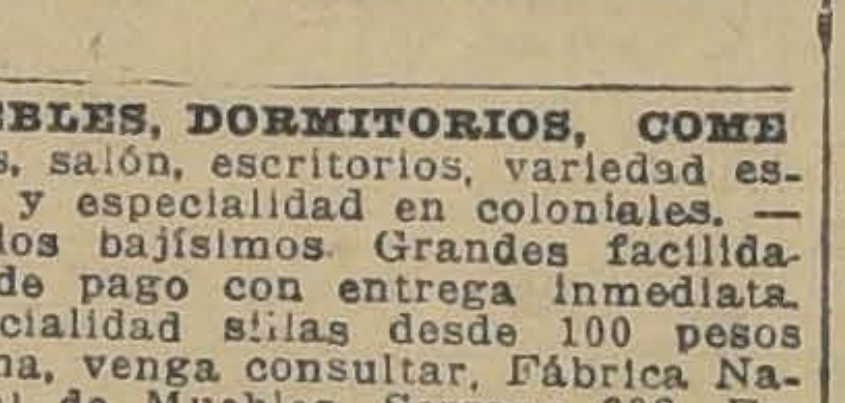

CATRES COLCHONES SOMIERS, Á PRECIOS DE FÁBRICA AHUMADA 28 Y 32

MUEBLES, DORMITORIOS, COMEdores, salón, escritorios, variedad estilos y especialidad en coloniales. — Precios bajísimos. Grandes facilidades de pago con entrega inmediata. Especialidad sillas desde 100 pesos docena, venga consultar. Fábrica Nacional de Muebles, Serrano 398. Esquina Cóndor. N. O.

Compro muebles de ocasión. Voy a domicilio. Santo Domingo 936. 4—E.

VENDO MUEBLES COMEDOR, SAlón y otros. Echaurren 227. 30-D

CATRES, MESAS, COMEDOR COMpleto, todo menaje de casa de campo vendo. San Antonio 688. D-30

MEDIO AMOBLADO DE SALON, vendo muy barato. Sotomayor 815. D—30

OPORTUNIDAD. POR RAZONES de viaje, vendo los muebles, cocina y útiles casa. San Pablo 2250. Casa 3. D—30

MUEBLES: OFRECEMOS GRAN existencia, diversos estilos modernos, precios verdadera realización, facilidades pago. Completo surtido catres, etc. No compre sin consultarnos. Gran Fábrica y Mueblería "Río Janeiro". sommiers, colchones. **DELICIAS 2933.** Frente Portal Edwards.

MUEBLERIA LA MODERNA, COMpro menajes de casa y muebles sueltos. San Diego 872. En. 13.

ESCAÑOS DIVERSOS MODELOS

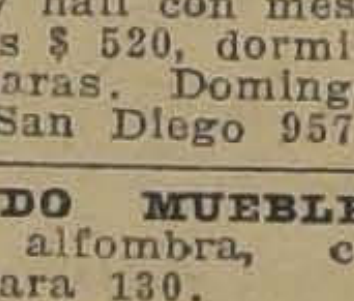

PARA HALLS, PARQUES JARDINES, ETS. JOSÉ ROBINOVICH HUÉRFANOS 2653-CAS. 1234

MUEBLES COLONIALES DE SAlón y hall con mesa de centro regalamos $ 520, dormitorios, comedores, lámparas. Domingo Sánchez e hijo. San Diego 957. 1.o—E

VENDO MUEBLES SALON, FInos, alfombra, cortinas, varios. Vergara 130. D—31

AMOBLADO COMEDOR SOLIDO, flamante, estilo moderno, $ 640. Carmen 163. D—30

¡OJO! VENDO DOS AMOBLADOS para oficina, a precio de verdadera ocasión. Recoleta 983. E—4

OCASION VENDO DOS APARADOres y estantes, San Pablo 1350. 30D

CAFE HAG
EXCITADOS
DEBEN TOMAR SOLO
CAFÉ HAG
CAFE HAG

COMPRO O ARRIENDO SILLON viaje, dental. Tratar: San Francisco 1116. 30D

MUEBLES, VENDO; DORMITORIO nogal, catre fierro, mesa comedor, cocina económica, todo a precio de realización. Moneda 2387. D—30

EN BUEN ESTADO VENDESE UN amoblado de salón. Blanco N.o 1. D-31

MUEBLES: OFRECEMOS CUALquier estilo, precios muy ventajosos; entrega inmediata, grandes facilidades de pago. Consulte nuestras condiciones. Fábrica Sociedad Nacional de Muebles y Maderas. Copiapó 1060. Entre Prat y San Diego. En28

REGALO MESITA NEGRA TOILET con espejo, 99. Sofá, $ 50, varios. Santo Domingo 2068. 31D

LA CASA LIQUIDADORA,

SAN ANTONIO 478

Compra pianos, Vivtrolas muebles,

paga el más alto precio.

POR MITAD SU VALOR, VENDO amoblado complet de oficina. De 2 a 5 P. M., en Huérfanos 1743. D—30

ROPERO Y VELADOR FLAMANTES vendo barato. San Ignacio 243. 30-D

COMODA Y VELADOR CON MARmol, vendo $ 60. Cueto 535. D 30

VENDO MUEBLES OCASION. GAY 2502.

POR VIAJE VENDO AMOBLADO dormitorio, comedor, mesa arrimo caoba, lavatorio, desagüe y varios.— Nataniel 130-A. 6—E.

VENDO AMOBLADO SALON 300 pesos; dos cortinajes felpa, $ 80; alfombrados, espejos, amoblado comedor, dormitorio. Infinidad ricos muebles. Rosas 1290.

SE VENDE UN AMOBLADO DE dormitorio, $ 600; 1 catre de plaza y media, $ 70. Baquedano 658.

VENDO AMOBLADO SALON, EScritorio, hall, dormitorios, comedor, catres, muebles sueltos. Carmen 643.

DE OCASION, VENDO MUEBLES comedor, dormitorio, perfecto estado. San Joaquín 233. D—31

VENDO BARATISIMO, AMOBLADO salón, espejos grandes, mesas doradas, juego comedor, sillas, mesas, roperos, peinadores, cómodas, veladores, escritorios, catres, estanes libros, amoblado escritorio, paragueros, refrigerador, cocinas económicas, máquina Singer, vitrina salón, aparadores, trinches, catrecito niño y muchísimos otros muebles. San Francisco 106.

ROPERO, ESPEJO BISELADO, 150; peinador mármol espejo, 80; chico,40; cómodas, dos marquesas matrimonio nuevas, 60; estante libros, 40; sofá felpa, 40; dos sillones iguales, 30; dos bules, 80. Santo Domingo 2008.

AMOBLADO SALON, SEDA, DOrado tallado, modernísimo. Gran ocasión. Prat 56.

POR VIAJE VENDO DE OCASION amoblado dormitorio casi nuevo en 650 pesos; comedor, en 600; cocina gas perfecto estado 170; media docena sillas comedor tapiz cuero y mesa fija, 160 pesos; amoblado mimbre con cojines 80, Sierra Bella 1176. 30—D.

31. — Notificaciones comerciales.

HABIENDO COMPRADO EL NEGOcio en Salas 392, a doña Clara M. de Arancibia, no me hago cargo de las cuentas pendientes pasado los tres días de la publicación. — Estéban Antoniazzi. 30D

HABIENDO COMPRADO EL NEGOcio a don Antonio Reinero, San Francisco 1765, no respondo por cuentas pasado tres días. — Domingo Campos. 30D

HABIENDO COMPRADO EL NEGOcio de cocinería ubicado en Chacabuco N.o 90 al señor Guillermo E. Parra C. no respondo por ninguna cuenta pasado 3 días. Eulogia Guzmán V. de Benavente.

33.— Oficinas, locales y garages (Ofrecidos y buscados)

SE ARRIENDA BODEGA ESPECIAL para depósito de quesos, con quesera. Delicias 3428. 31-D.

ARRIENDASE ALMACEN AVENIda Diez de Julio 969. E—1.o

OFREZCO LOCAL PARA INDUStria con buena casa habitación. — Vergara 457. 30-D

ARRIENDO 300, ALMACEN COmercialísimo, lado Teatro Providencia. E-2

SE ARRIENDA UN LOCAL APROpiado para carnicería. Ñuble 441. D—30

ARRIENDASE, ALMACEN ESPAcioso, central. San Diego 104. E—1.o

COMPAÑIA 2735, CON GARAGE recién perfeccionado, existencia 28 coches y se arrienda un galpón para mecánico. D-30

ARRIENDASE EXTENSO LOCAL negocio, habitaciones. Victoria 714. D—30

COCHERA, APROPIADA GARAGE, arriendo. Lira 176. 31D

ARRIENDO EXTENSO LOCAL PAra industria. San Isidro 1526. 21D

ARRIENDO SALON DE PEINADOS y piezas en casa de familia. Bandera 816. D—30

OFREZCO GARAGE, JOSE M. INfante N.o 5. Tratar al lado. D—30

$ 300 GRAN BODEGA Y DOS PIEzas habitación. Chacabuco 31.

ARRIENDASE LOCAL PARA NEgocio, precio rebajado. Agustinas esquina Claras.

A SOCIEDADES, CENTROS SOCIAles arriéndase espléndido local, grandes salones, 5 piezas habitación y dependencias. Matta 109

KIOSCO AL PIE FUNICULAR arriendo y vendo las existencias útiles. Delicias 103.

¡OJO! ARRIENDASE ESQUINA quinta, útil para negocio o industria. Recoleta, cerca Nogal. Pío Nono 77.

$ 600 ESPLENDIDO LOCAL APROplado mercería, ropa hecha, billares, etc. Verlo y tratar: Chacabuco 15.

ARRIENDO PIEZA EN GARAGE con derecho guardar auto o góndola. Esperanza 778.

HERMOSO LOCAL PARA GARAGE arriendo casi regalado en barrio Estación. Datos: Teléfono 461, tación.

ARRIENDO CUATRO ALMACENES con casas habitaciones, dos de ellos tienen patio interior en calle Chacabuco, segunda cuadra entrando por Alameda. Tratar: Chacabuco 48.

$ 150 ALMACEN HIGIENICO sil 758, chalet 10, interior. 11-D

270 ARRIENDO ALMACEN CON habitaciones. Santa Rosa 144. Tratar: Santa Rosa 615.

OFREZCO ESPLENDIDO LOCAL para garage o industria. Canon 1,100. Tratar: Ejército 724.

SE ARRIENDA UN BUEN LOCAL adentro, especial para una bodega o taller. Moneda 2215.

SE ARRIENDA PARA FERRETERIA 1.o el espléndido local de Claras 11-13 con dos puertas cortinas muy amplias. Canon reducido. Tratar: Claras 28.

SE ARRIENDA LOCAL MEDIA cuadra Plaza Armas con subterráneo. Tratar: Puente 622, casa.

ARRIENDASE BUEN ALMACEN con ventana, Ejército 714. Llaves Domeyko 1780.

150, ARRIENDO LINDO LOCAL con cortina de fierro. Bascuñán 166.

34.—Operarios para fábricas, talleres, etc. (Pedidos y ofrecidos)

TIPOGRAFOS

OPERADORES PARA MONOTIPIA ofrece imprenta Universo, Matucana 31. 11-D

NECESITO CORTADOR COMPEtente, cartonaje fino. San Diego 1170.

APRENDIZ
Encuadernación necesitamos
Catedral 1432

ENCUADERNADORES Y PRENsistas pedal encontrarán ocupación en San Isidro 59.

CARPINTEROS Y MUEBLISTAS

NECESITO CARPINTERO COMPEtente trabajo cajitas precisión, maquinrias. Balmaceda esq. Montevideo.

SE NECESITA CARPINTERO DE banco. Taller de modelos. San Isidro 615.

SASTRES, COSTURERAS Y MODISTAS

COSTURERAS PARA ROPA BLANca de hombrecitos necesitase Casa Burgalat, Huérfanos 990.

NECESITO BUENAS COSTURERAS. Compañía 1655.

NECESITASE COSTURERA POR día. San Isidro 81.

MODISTA O PERSONA ENTENDIda hacer capa señora y niños necesito. Cochrane 1224.

NECESITASE COSTURERA EN tienda moda. García Reyes 20-A.

SE NECESITA UNA MAQUINISTA para pieles muy competente. Santo Domingo 1307. Altos.

COSTURERAS COMPETENTES, pan cortar, necesito. San Diego

COMPOSTURERA COMPETENTE necesito. Delicias 2865.

CORTADOR SASTRE, BUENAS REcomendaciones se ofrece. Matucana 823.

PANTALONERAS PARA NIÑOS necesito ayudantas vestoneras, ganan cinco pesos diarios. Bulnes

COSTURERAS NECESITO. SAN ALfonso 59.

NECESITO COSTURERA SASTRE. Nataniel 1029.

ZAPATEROS

ZAPATEROS PLANTILLEROS, necesito. Botería Escalante. Compañía 1999.

ZAPATEROS LUIS, QUINCEROS, plantilla, con carnet o recomendación necesito. Compañía 1819.

ARMADORES INGLES NECESITO. Santa Elena 1790.

ZAPATEROS, BUEN SACADOR DE pur eras que sepa correr fierros necesitamos. Rosas 3275. 31-D

SACADOR DE PUNTERAS QUE na hasta el rematado necesito. Av. Matta 364.

OFICIOS VARIOS

SE OFRECE CARRETELERO JOven, recomendado. 1211, casi esquina Almirante Barroso. 30D

J. R.

CIAL MECANICO PARA PA- de puertas necesita. San Pa- 1884. 31—D

CESITO EMPLEADO DISTRI- dor, que tenga conocimientos en ración para distribuir muebles, dros, objetos de arte en un al- cén de muebles y menaje en ge- ral, que tenga conocimiento en llos de muebles, apreciar su va- y que sea vendedor a la vez. Di- rse ofertas con informes que acre- en competencia y honorabilidad, a silla 1711. Iniciales R. R. N—1.o

AYUDANTES
ENCUADERNADOR NECESITO
VASQUEZ 183

CESITO AYUDANTE PASTELE- extra, por varios días, se paga sueldo. Ahumada 24. D—30

CESITO UN CORTADOR PARA nicería. Av. M. Montt 1601. D-31

OVEEDOR CARNE CUARTEL necesito. Dar precios: Casilla 54. D-30

CESITO RUEDEROS. MADRID 11. Carrocería. 3—E.

TERO OFICIAL, NECESITO. SAN Antonio 6.

CALERO COMPETENTE, NECE- Obra Albión, a media cuadra Vicuña Mackenna, por Ranca-. D-31

NECESITA UN RUEDERO Y UN rero carrocero. San Ignacio 2310, do La Aguada. D—31

ALABARTERO MARISCAL OFRE-. Avenida Matta 349. D—31

CESITO MAESTRO SOMBRERE-. San Diego 225. D-31

TABICADORES, REBOCADORES gásfiter necesítanse, Santa Victoria quina Cóndell.

PARADORA COMPETENTE en mbreros señoras y entienda ven- necesito. Sueldo y comisión.— n Diego 1143.

ENFERMEDADES
DE OJOS
Clínica Privada para Empleados
Dr. AMENABAR O.
5 a 7 P. M.
494 — MERCED — 494

5.—Oficios y servicios diversos. (Pedidos y ofrecidos)

CHOFERES

OFER OFRECESE SERIO, SIN cios, competente, carnet Valparai- Santiago, Viña del Mar. Exce- tes referencias. González. Hue- al N.o 975. D-30

CHOFER

Si usted quiere una buena com- bustura en su motor, diríjase a la ación de servicio FORD, 20 por nto economía en los precios. P. MEDINA—SAN DIEGO 1270 E—20.

CESITO CHOFER PARA FORD, n el 1.o de Enero. Tratar 1 1|2 1 1|2. Ricardo Santa Cruz 753. 30—D

CESITO CHAUFFEUR Y COPE- Estado 33.

PELUQUEROS

CESITO BUEN PELUQUERO, con rramientas, firme. San Pablo 2175 30-D

LUQUERO NECESITO CON HE- ramientas. Chiloé 2056. 30—D.

CESITO PELUQUERO FIRME, ejo. Romero 2973. D—30

CESITO PELUQUERO COMPE- te, firme. San Diego 160.

LUQUERA, PEINADORA SE ofre- prefiere fuera Santiago. Teresa jardo. Unión Americana 553. Ca- 5. 31D

LUQUERO NECESITO, MAPO- 948.

CESITO PELUQUERO COMPE- te con herramienta. Maestranza 1419. D-31

LUQUERO COMPETENTE COR- melenas. Rosas N.o 1159.

LUQUERO, VIERNES, SABADO Domingo. Club de Setiembre.

LUQUERO COMPETENTE, NE- sito. Independencia 972.

LUQUEROS, NECESITO. DOY antías. Chacabuco 79.

LUQUERO NECESITO CON O sin herramientas. Arturo Prat 1404.

CESITO PELUQUERO BUEN tra- jo, Victoria 766.

CESITO PELUQUERO DE FIR- sin herramientas. Matucana 19.

LUQUERO NECESITO. MAPO- 3312 esquina Matucana. 31—D

CESITO PELUQUERO. MEGGIS 1.

LUQUERO NECESITO. BASCU- 675, Peluquería Trujillo. 31—D

LUQUERO NECESITO, BUEN bajo; tarifa 1,00 y 1.20. Diez de lio 467.

CESITO PELUQUERO FIRME: fiero sepa ondular. San Diego 33.

LUQUERO NECESITO, AVENI- Matta 471. 31—D.

COCINERAS

ENA COCINERA PARA PEN- sión necesito, buen sueldo, puertas dentro. San Diego 915. 31-D

CINERA MAS BIEN JOVEN. ldo, 45 pesos, auméntase si es ena, se va a veranear costa, poca milia. Ejército 453. 30-D

CINERAS DE LA MANO, NI- ras, todo servicio, necesitamos ente, Esmeralda 650. Corremos n carro. E-1.o

ECESITO COCINERA JOVEN CON formes. Serrano N.o 270. D-30

CINERA, NECESITO. BUENAS mendaciones. Bellet 158. Provi- ncia. D—30

CINERA Y AYUDANTA. RES- urant El Esfuerzo. Franklin 861. 30-D

MAESTRA COCINA NECESITO PAra restaurant. Maestranza 1098. 30—D

COCINERA, BUENA TEMPORADA veraneo, necesito. Chacabuco 952. D—31

COCINERA NECESITO, CON BUEnas recomendaciones. Vergara 155. 31-D

NECESITAMOS COCINERA Y NIñera urgente. — J. M. Infante 1745. 30D

COCINERA PARA TODO SERVICIO de tres personas necesito. Tratar de 2 a 6 P. M. Nueva de Valdés 1045. 30—D.

COCINERA NECESITO BUEN SUELdo. Blanco Encalada 2467. D—30

COCINERA SOLA RECOMENDADA sepa postre, veraneo Viña, necesito. Ejército 136. D—31

COCINERA REGULAR EDAD, SIN niños necesito. Subercaseaux 1701, esquina San Nicolás. D—30

COCINERA NECESITO. VILLAVIcencio 62. D—30

COCINERA COMPETENTE PARA Cartagena, temporada verano, necesito. Buen sueldo. Tratar: Jueves de 12 a 3. Jofré 349. Altos. D—30

COCINERA Y EMPLEADA PARA comedor, necesítase, quinta cerca. Tratar: Almirante Barroso 17, de 10 a 5. D-30

COCINERA Y NIÑERA PARA LLEvar a la costa, con buenos informes, necesítase. Echaurren 351. D-31

COCINERA COMPETENTE EMpleada para la mano y mozo necesito, para Cartagena, Agustinas 2680. D-30

COCINERA CON RECOMENDACIOnes necesito. Dieciocho 775. E-3

COCINERA PARA ALREDEDORES de Santiago. Castro 689. D-30

SE NECESITA COCINERA, EN MOrandé 875. D—30

SE NECESITA COCINERA Y NIÑA para la mano. Cisterna, Quinta Los Nogales. D 31

COCINERA RECOMENDADA NECEsito. Compañía 2646. 2—E

COCINERA COMPETENTE, BUEnas recomendaciones, sueldo ochenta pesos, necesítase. Curicó 40. 1.oE

AYUDANTAS DE COCINA COMPEtentes necesito dos. San Antonio 376.

COCINERA SE NECESITA, AVENIda Pedro Montt 1568. 31D

SE NECESITA AYUDANTA DE cocina y señora que sepa hacer empanaditas fritas. Merced 856, Restaurant. 31—D

COCINERA Y SIRVIENTA DE mano se necesita para familia extranjera. Se exigen recomendaciones.— Avenida Brown 164, Ñuñoa. 1—E.

SE NECESITA UNA COCINERA.— República 27. 31—D.

COCINERA, NIÑO MANDADOS CAsa necesito. Arturo Prat 348.

$ 80 BUENA COCINERA REGUlar edad necesita. San Isidro 318. 1.o—E

COCINERA Y NIÑERA LIMPIAS Y serias, necesito. Rancagua 25.

AYUDANTAS COCINA SEPAN ALgo, tres necesítanse. Buenos sueldos. Mercado Central, cafetería, comedor número 8.

EMPLEADA PARA LA COCINA, necesita. Bulnes N.o 1.

NECESITO COCINERAS PUERTAS afuera. Puente 681.

SE NECESITA BUENA COCINERA que sepa cocinar a la española. Serrano 79.

NECESITO BUENAS COCINERAS, con recomendaciones. Calle Vicuña Subercaseaux 6. D—31

COCINERA JOVEN SOLA, PARA matrimonio solo, necesito. Cocina gas. Villavicencio 21. D—31

COCINERA, NECESITO. CUETO 650. E—1.o

NECESITO COCINERA CON REcomendaciones. San Ignacio 170.

COCINERA RECOMENDADA, CAma adentro, necesito. San Martín 64. D-31

COCINERAS, NECESITO VARIAS, magníficas colocaciones, buenos sueldos. Bandera 339.

NECESITO BUENA COCINERA SIN niño, y sirvienta de mano. Chiloé 1281.

NECESITO DOS AYUDANTAS DE cocina y una para los comedores. Matucana 1379. D—31

NECESITANSE COCINERAS $ 60, $ 100 comedores, piezas. Libertad 543.

NECESITO COCINERA PARA TRES personas. Delicias 3450.

NECESITO DOS BUENAS AYUdantas cocina. Chacabuco 17.

NECESITO COCINERA Y EMPLEAda para la mesa, pensión. Manuel Montt 2839.

NECESITO COCINERA, VICTORIA 600. 1—E.

LAVANDERAS

LAVANDERA ASEADA, BIEN REcomendada, necesito urgente. Argomedo 415. D—30

LAVANDERA NECESITO. GALVEZ N.o 370. D—30

CAMISERAS Y POSTICERAS NEcesitamos urgente. Pagamos los mejores precios. Merced 475. 30—D

LAVANDERIA VENDO, SITUACION inmejorable. Verla: Victoria 1064. E—3

APLANCHADORAS DE DOBLEZ, necesito urgente. Ricardo Santa Cruz 715.

SE PRECISA UNA LAVANDERA. San Diego 922.

MOZOS

NECESITO MOZO PARA ALMAcén, de 15 a 18 años, con recomendaciones. Tegualda esquina Rengo N.o 1631. (Providencia). 30D

MOZO PARA LAS MESAS NECEsito. Maestranza 1098. 30—D

NECESITO MOZO PARA BODEGA, almacén en Morandé 837. 31-D

NECESITO MOZO JOVEN PARA almacén, puertas adentro. Avenida Italia 781.

NECESITO MOZO RECOMENDADO puertas adentro. Subercaseaux esquina de San Joaquín, Botica.

NIÑOS

NIÑO QUEHACERES NECESITO. Villavicencio 62. D—30

MUCHACHO REPARTIDOR CARNE necesito. Av. Matta 823. 30-D

NIÑO PARA ALMACEN SE NECEsita. Avenida Ecuador 4298. 30—D.

NECESITO NIÑO PARA COMEDOR. Matta 1132. D 30

SE NECESITA UN NIÑO PARA los mandados, a Merced 372. Por 2 días: Jueves y Sábado.

NIÑO GRANDE PARA EL SERvicio necesítase. Botica, Avenida San Luis 1576 (Independencia). 31-D

NECESITO NIÑO, RIQUELME 1003.

NIÑO Y NIÑA, 16 A VEINTE años puesto fruta, Dardignac 119. 31—D.

NECESITO MUCHACHO GRANDE, solo, sin familia. Correo 3. L. Castro.

MUCHACHO PARA CAMPO, NECEsito. Independencia 1841.

MUCHACHO TRABAJADOR NEcesito. Gálvez 171.

NECESITO NIÑO PARA MANDAdos, de 12 14 años. San Diego 357.

MUCHACHO PARA MOZO ALMAcén, sepa leer, necesito. San Francisco 106.

SE NECESITA UN NIÑO. AGUSTInas 1447.

NECESITO UN NIÑO POR MESES. San Diego 850.

UN NIÑO PUERTAS ADENTRO necesito. San Francisco 1390.

NIÑO PARA MANDADOS NECESIto. San Diego 105. 31—D.

OFICIOS Y SERVICIOS VARIOS

NECESITO MUCHACHA AYUDAR quehaceres. Campo Marte 89, casa L. 30-D.

SE NECESITA SIRVIENTA PARA chacra en camino San Bernardo Dirigirse: Estado 64. 30D

EMPLEADA PARA LA MANO, MAS bien joven, sueldo 40 pesos, auméntase si es buena, se va a veranear costa, poca familia. Ejército 453. D—30

SE NECESITA UNA BUENA SIRvienta de mano. Se paga buen sueldo. Bulnes 535. D—30

NECESITO EMPLEADA PARA EL servicio en Morandé 841. 31-D

SE NECESITA MUCHACHA ARTUro Prat 1927. 30-D

JOVEN FORMAL SE OFRECE con carretela forrada para reparto de carnicería, chanchería, lechería o almacen. Maule 618. 30—D.

NECESITO NIÑERA CON BUENAS recomendaciones para cuidar dos niños. Miraflores 224. 30—D.

FAMILIA ALEMANA EN LOS Leones necesita empleada que sepa cocinar. Tratar: Huérfanos 1326. Oficina 8. 31—D.

EMPLEADA PIEZAS, COCINERA, necesítanse. San Miguel 169. D—30

NIÑA POCO SERVICIO, NECESITO, recomendada. Granado 540. D—30

EMPLEADA DE MANO NECESITO. San Diego 294. D-31

NIÑA PARA LAS PIEZAS SE NEcesita. Av. República 470. D-30

EMPLEADA PARA LA COCINA Y otros quehaceres que sepa cocinar. Inútil presentarse sin recomendaciones. Tratar de 3 a 5. Dieciocho 332. Sueldo $ 80. D—31

SE NECESITA AMA DE LECHE Y ayudanta de cocina para pensión. Delicias 1835. D—31

EMPLEADA PARA ATENDER NIñitas necesito. Lord Cochrane 195. 30-D

NECESITO AYUDANTE CORTADOR carnicería. Lira 196. D—30

EMPLEADA NECESITO, ROSAS 2260. D-30

NECESITO EMPLEADA PARA puesto de pan. Bascuñán 1085. D—30

NIÑERA, NECESITO. COMPAÑIA 3030. D—30

NECESITO EMPLEADA DE MANO. Huérfanos 638. D—30

NECESITA SERVIDUMBRE RECOmendada, pídala Arturo Prat 133, casa particular. 30-D

SE NECESITA EMPLEADA, SAZIE 2373. 30—D.

NECESITO UNA EMPLEADA JOven, Diez de Julio 780. 30D

MAYORDOMO PARA CARRETONES areneros necesito. Av. España 338. 30D

NECESITO EMPLEADA PARA mesas y ayudanta cocina. Eyzaguirre 1078. 30—D

NECESITO SEÑORA O SEÑORITA para hacerse cargo negocio de cigarrería, pastelería y cafetería. Sueldo y comisión. Delicias 103. D 30

ALBAÑIL NECESITO PARA TRABAjo en Peñaflor. Tratar: Olivares 1464. D 30

NECESITASE AYUDANTE MESOnera, Matta 1320. D 31

SEÑORITAS PARA COMEDORES necesito, Restaurant El Esfuerzo. Franklin 861. 30—D

EMPLEADO PARA BILLARES necesito. Maestranza 1098. 30—D

MESONERO COMPETENTE NECEsito para restaurant. Maestranza 1098. 30—D

EMPLEADA DE EDAD PARA TOdo servicio necesita. San Pablo 1884. Tratar de 4 a 6. 1.o—E

NECESITO COUPLETISTA. VICTOria 1099. D 31

EMPLEADA PARA LA COCINA Y para la mano necesito. Bulnes 531.

AYUDANTA COCINA PARA CARTAgena necesito. Morandé 937. 30—D.

NECESITO UNA EMPLEADA. SAN Diego 444. 31—E.

NIÑA DE MANO, BIEN RECOMENdada, sueldo sesenta pesos, necesítase, Curicó 40. 1.oE.

NECESITASE EMPLEADA PARA cocina, Cochrane 291. 31D

NECESITO NIÑAS PARA LAS MEsas y cocina, pensión. Mapocho 2831. Entre Libertad y Esperanza. 31D

EMPLEADA MANO, BUEN SUELdo. Castro 205.

EN CASA DE PENSION SIRVIENta para las piezas se necesita. Pasaje Balmaceda 2.

NECESITO CAMISERA Y POSTICEra. Carmen 116. 1—E

SEÑORITA TOQUE ARPA NECEsito para conjunto teatral.—Luis Romero, Retamo 745. Valparaíso. 31—D.

TOCADOR DE BARITONO SE ofrece. Sargento Aldea 477.

EMPLEADA COCINA, NECESITO. Sueldo cincuenta pesos General Bustamante 86 B. D—31

EMPLEADAS DE MANO, NECESIto varias. Bandera 339.

PARA FUNDO RULO DE COSTA EN Zona Central, necesítase mayordomo casado entendido en agricultura. Prefiérese descendiente extranjero. Cartas R. A. Casilla 1110. Santiago.

EMPLEADA TODO SERVICIO SEpa cocinar, sola, necesítase. Martínez Rozas 2460.

BRASIL 22. VERANEANTES, NEcesito: maestras cocina, cocineros, cocineras, comedor, matrimonio, mucha servidumbre.

PELUQUERIA TAPIA, BASCUÑAN 17. Señorita peinadora necesito, buen trabajo.

OFRECESE AMA CON ABUNDANte leche. Bascuñán 645.

NECESITO EMPLEADA COMPEtente para el comedor, Hotel Royal, Portal Edwards.

DESEO ATENDER PUESTO PAN, leche, o cualquier ocupación decente. Erasmo Escala 3012.

MUCHACHA PARA EL SERVICIO necesito. Correo 2570. 1—E

SANHUICHERO COMPETENTE necesito. Bandera 185. Restaurant City.

SE PRECISA UNA EMPLEADA. — San Diego 922.

NIÑA PARA SERVICIO Y COCInera necesítase. Merced 20.

NIÑA 14—16 AÑOS, TODOS QUEhaceres, casa extranjero solo, buen sueldo. Se paga carro. Santa Rosa 1586. Tratar en la mañana.

SE NECESITA UN COPERO, MERced 812. 31—D.

NECESITO EMPLEADA PARA CAfetería. Artesanos 835. 1—E.

NECESITO NIÑA PARA MANO. — Moneda 1158.

NECESITO DOS EMPLEADOS CAsa extranjera. Serrano 657.

SE NECESITA UN INSPECTOR para la línea de góndolas Recoleta. Tratar: Paradero Centenario.

NIÑA O SEÑORA PARA MUY POco servicio necesito. Arturo Prat 1686. 31—D

EMPLEADA SIN NIÑOS, TODO servicio para llevar al campo, necesito. Molina 459.

NECESITO NIÑA AYUDAR QUEhaceres de casa. Purísima 275.

NIÑA PARA EL SERVICIO, NECEsito. Cueto 650. E—1.o

EMPLEADA PARA QUEHACERES casa, necesita, matrimonio solo. Carmen 1161.

NECESITO UNA MAYORDOMA muy competente para hotel, preferiría extranjera. Alameda 1110. D—31

CUIDADOR CASA, NECESITO PARA aseo y trabajos de propiedad. Sueldo y casa. San Ignacio 1105. Botica. D—31

EMPLEADA PARA TODO SERVIcio, buen sueldo, necesito. Panadería Santa María. La Cisterna. D—31

BUENA SERVIDUMBRE OFREZCO para hoteles y particulares, tengo listo para veraneos. La Rápida. Gálvez 106.

SE NECESITAN 10 CARGADORES y 5 ayudantes pasteleros. Fábrica Palermo. San Diego 145.

36.—Pensión en familia

RESIDENCIAL CENTRALISIMA. Precios convenientes. Santo Domingo 1229. 31-D

FAMILIA ARRIENDA PIEZAS Con pensión. Santa Rosa 239. 31D

PIEZA AMOBLADA, BUENA PENsión, casa honorable, Catedral 3119. 30—D

FAMILIA RECIEN INSTALADA DA pensión con buenas piezas, también de mesa y viandas domicilio, hay baño, precios módicos. Nataniel 112.

FAMILIA OFRECE PIEZA PENsión, meses, días, San Francisco 170. 31-D

ESPLENDIDAS PIEZAS, BALCOnes, pensión familia, baño. Compañía 2519. D-30

FAMILIA RESPETO ARRIENDA departamento con pensión. Huérfanos 621. D—31

FAMILIA HONORABLE ARRIENDA pieza la calle con pensión. Providencia 141, cerca Alameda. D—30

ALAMEDA 1621, PIEZAS PENSION precios bajos, familia honorable. E—2

FAMILIA SIN PENSIONISTAS, arriendo linda pieza a la calle con o sin pensión. Pedregal 238. 30D

CASA FAMILIA PIEZA, PENSION. Prat 663. E—1.o

MATRIMONIO, OFRECE PENSION, piezas amobladas. Prat 129. D—30

CASA DE FAMILIA, ARRIENDA pieza a la calle con pensión. Catedral 1692. D—30

CASA HONORABLE, OFRECE piezas pensión. Arturo Prat 42. D—30

FAMILIA HONORABILISIMA, ofrece pieza pensión, a dos caballeros o matrimonio, baño, etc. Santo Domingo 2068. 30D

PENSION, PRECIOS MODICOS, CAsa familia, linda vista Parque Forestal. Bellavista 161 A. D-30

CASA FAMILIA SUIZA OFRECE piezas con pensión para matrimonios y caballeros. Moneda 613. D-31

PENSION CON PIEZA HONORAble. Bilbao 150, cerca Sazié. D-30

MATRIMONIO HONORABLE NEcesita pensión casa quinta, alrededores Santiago. Dirección: M. G., Santa Rosa 1416. D 31

GRAN PIEZA AMOBLADA, PENsión ofrece familia respeto. Cochrane 176. 1E.

CASA INGLESA, BONITO SALON, ventanas jardín, baño todo confort, pensión familia. Miguel Claro 526 Providencia.

FAMILIA HONORABLE ARRIENda espléndida pieza amoblada, con pensión. Rosas 1290.

FAMILIA HONORABLE ARRIENda pieza con pensión. Rosas 1685. E-1.o

FAMILIA HONORABILISIMA ofrece pieza pensión a dos caballeros o matrimonio, baño, etc. Santo Domingo 2068. D-31

FAMILIA ARRIENDA PIEZA MAtrimonio. Serrano 311.

A MATRIMONIO O FAMILIA DEcente no cobro arriendo por tres piezas y cocina dándome buena pensión. Recoleta, góndolas puerta. Casilla 595.

38.— Préstamos e hipotecas

ANTICIPASE DINERO, SOBRE automóviles, recíbense consignación, permutas. San Antonio 816. E—3

$ 10,000, $ 20,000, 30,000, 40,000 para primeras y segundas hipotecas. Bandera 537, departamento 2. E-1.o

$ 5.000 NECESITO PRIMERA HIpoteca, buen interés. Bellavista 193. 30—D.

39.— Propuestas

MUNICIPALIDAD DE SAN MIguel.—El 4 de Enero próximo se procederá a las 3 P. M., en la Alcaldía Municipal, al remate de la leña proveniente de la poda de árboles en la comuna. Antecedentes: Secretaría Municipal.

PROPUESTAS. —LA DIRECCION General de Correos y Telégrafos, pide propuestas públicas para la provisión de formularios, útiles de escritorio, materiales y herramientas destinados al servicio de Correos y Telégrafos. Véase el "Diario Oficial" de 28 de Diciembre y siguientes.—El Director General. E-1.o

40.—Profesionales

EL ZURCIDOR JAPONES
ESPECIALISTA ÚNICO. VIRADURAS, COMPOSTURAS, TRANSFORMACIONES
ATIENDE PROVINCIAS CONTRA REEMBOLSO
SAN DIEGO 228 TEL. 667

Nota: No confundirlo con similares que se avecinan para equivocar al público. Se evitará molestias. N|O.

CONDOR 1158, ZURCIDOS INVISIbles, viraduras, hechuras, transformaciones. En. 21

Estación de Servicio FORD
EXPOSICION 1086
Trabajos garantidos por el principal de los agentes Ford autorizados:
CARLOS ORREGO & CIA. LTDA.
D—31

NULIDADES DE MATRIMONIOS, divorcios, posesiones efectivas, cobranzas de letras, cheques, juicios criminales, etc., atiende diariamente el abogado Jaramillo Arteaga, anticipando fondos según convenio. Consultas: Bandera 537, departamento 3. E-1.o

CONTABILIDAD COMERCIAL, BAlances. Precio reducido. J. L. Casilla 3806. 31—D.

ZURCIDOS INVISIBLES, VIRADUras ternos, transformaciones perfectas. Merced 776.

41.—Prendas de vestir

TERNOS DE MEDIDA, CONFECción irreprochable, materiales finos. Se hacen desde $ 150. Sastrería Aurora. Delicias 2836. 31—D.

ROPA HECHA, TERNOS, AMBOS, pantalones, camisas, calzado. Puede vestir elegante para Pascua y Año Nuevo aprovechando la ocasión que le ofrece la Cantábrica — **ESMERALDA 863, ENTRE 21 DE MAYO Y SAN ANTONIO.**

TERNOS REZAGADOS REALIZO, desde $ 120. Sastrería Aurora. Delicias 2836. 31—D.

VENDO LINDOS TRAJES, ABRIgos. Manuel Rodríguez 757. D-31

ROPA INTERIOR DE JERSEY SEda, realizamos recios bajos, del fabricante al consumidor. Recoleta 211. E—2

OBREROS: CUOTA $ 3, TERNOS medida, 100; sobrantes, 65; pantalón, 25. Sección casimires, metro 12; facilidades. V. Mackenna 1680. E-15

42.— Personas buscadas.

NECESITO URGENTE A DOMINGA Montano v. de González, su cuñada Elisa González v. de Díaz. Dirigirse por carta o personalmente: San Camilo 985. Santiago. D—30

NECESITO SABER DE MI PADRE José Aurelio Ruz o de Sara Ruz, su hijo, Arturo Ruz, San Francisco N.o 1619. 30-D

MIGUEL MARTIN NECESITO temprano. San Diego 1421.

43.— Profesionales pedidos y ofrecidos

FARMACEUTICO COMPETENTE comercial y profesionalmente, buenas recomendaciones, capaz en pocas semanas de reemplazar dueño, ofrécese para botica grande. — Santiago o provincias. — I. C. — A. Ovalle1286. 2-E

NECESITO FARMACEUTICO. SAN Pablo 2196.

FARMACEUTICO, NECESITA LA Botica Central de San Felipe. Datos: Molina 308. D—31

44.—Remates.

¿QUIERE UD. GANAR $ 20 EN DOS horas? Echese $ 200 al bolsillo y asista remate cinco de la mañana Vega Central, para detallar una carretada choclos. 31-D

CASA LIQUIDADORA,
SAN ANTONIO 478
Ejecuta remates, de negocios y menajes, compra muebles de ocasión. Absoluta seriedad en las operaciones.
3—En.

Remate de la Joyería

43 — SAN ALFONSO — 43

El Viernes 31, de 9 a 12 (únicamente)

MERCADERIAS. — Relojes bolsillo, pulsera, murales, sobremesa, despertadores y fantasía en oro, plata y níquel, aros, prendedores, collares, cadenas y muchos otros objetos fantasía.

INSTALACIONES.—Vitrinas tendida y parada, mostradores con vidrios, herramientas, joyeros, banco, etc.

MUEBLES.— Caja fondo Hinze Bostelmann, amoblado tapiz cuero, estante, aparador, mesa, sillas, catres bronce y fierro, espejos, cuadros, etc.

VARIOS.— Cañería gas y lámparas íd. medidor íd., baño latón, arpillera, etc.

A la vista HOY de 2 a 6 1|2.

JORGE BALMACEDA PEREZ, Martillero de Hacienda. — **VICTOR TORO OLIVOS.** Casa Rts. TEATINOS 94.

REMATE

El 5 de Enero, a las 10 A. M., en el 3.er Juzgado Civil de Mayor Cuantía de esta ciudad, se rematarán las siguientes propiedades, en un sólo lote:

a). Sitio o manzana N.o 49 de la Población Chuchunco, de 7.736 m2. más o menos;

b) Sitio o manzana N.o 50 de la misma Población, de 5.148 m2. más o menos;

c) Sitio o manzana N.o 53 de la misma Población de 3.994 m2. más o menos;

EL MINIMUM SERA LA SUMA DE $ 221,333

pagaderos reconociendo una deuda a favor de la Caja Hipotecaria primitiva de $ 10.000 y el saldo al contado.

Bases y antecedentes en la Secretaría del mismo Juzgado, juicio Real con Schwartzmann.—EL SECRETARIO. 29-D

REMATE DE MUEBLES, MERCAderías, mañana 3 P. M., calle Valparaíso 1379. Hay: juego salón, lindos juegos dormitorios, comedor, muebles sueltos, sillas comedor, viena, pedestales, caja fondos, vitrina, escritorios, sillas giratorias, mesas, victrolas muebles modernas, victrolas chicas, veladores, 50 discos, máquina escribir, máquina Singer pie, mesas centro, juegos hall, relojes pared, cuadros, estatuas, lámparas velador, aparadores, trinches, espejos, baños, herramientas, gran cantidad conservas, aceite, sal, azúcar, arroz, frascos, instalación completa carnicería, romana 500 kilos, otra 300 kilos, otra 123, balanzas, molinillos, vidrieras, gran lote tablas, galpones, gallinero con casucha, 20 gallinas finas, 200 cajones vacíos, puertas, cocinas, estufas, bancos, tornillos mecánicos, muchos artículos a la vista desde hoy. Estanterías, mostradores. Mañana detalles aviso preferente. — Luis Abello.

45.— Rodados, accesorios y caballos. (Compra y venta)

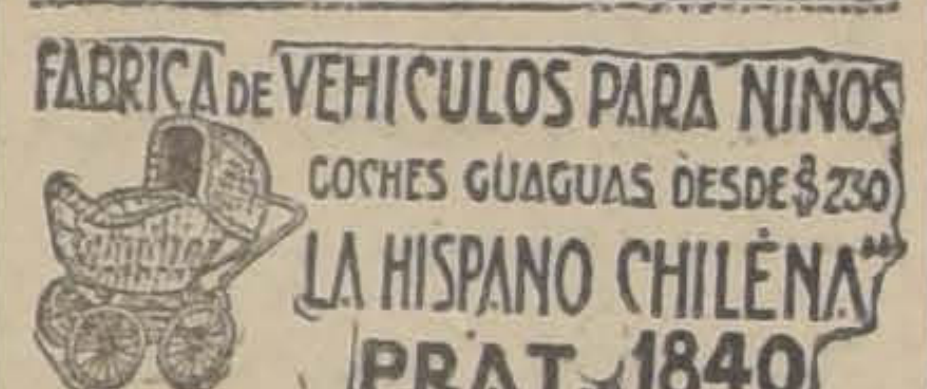

BICICLETAS, REBAJADAS DE PREcio. Diamant. Alcyon, Patrie, autos de juguete. — Francisco R. Juillet. Esmeralda 813.

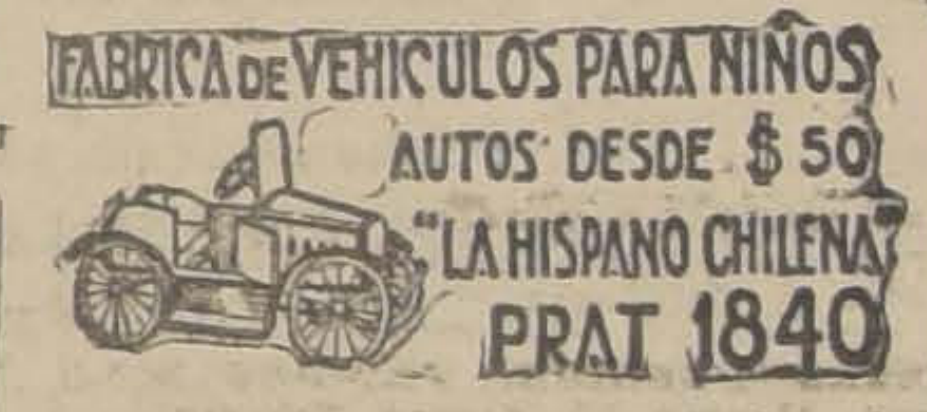

DURANTE ESTE MES REALIZAmos excelente surtido sombreros. Para el veraneo liquidamos sombreros blancos. "La Victoria", Puente 689. Recibimos composturas, hechuras y medidas.—A. Caffi.

SE VENDE UNA CARRETELA, EN Maestranza 1601. D—30

CABALLO TIRO, COMPRO GARANtido. Av. Joaquín Pérez 4679. D 30

VENDO COCHECITO DOS RUEDAS, apropiado para campo. San Vicente 1602. D—31

COMPRO CARRETELA REPARTO leche y tarros lecheros. Escribir: G. C. Agustinas 1468, Teléfono 18, Quilicura. E-1.o

BREACK FLAMANTE, VENDO muy barato. Delicias 3786. D-30

OCASION: CARRETONES ARENEros, aperos vendo. San Pablo 4001. 30—D.

COCHE - CUNA IMPORTADO, grande, vendo ocasión. Delicias 2737. 31—D.

CARRETONES ARENEROS CON Facilidades de pago vendo. — Av. España 338. 31D

BICICLETA PARA NIÑO PERFECto estado, caja fondo, vende. Vicuña Mackenna 102.

CABALLO MAMPATO DE MONTUra vendo. Recoleta 320.

VENDO UN CARRETON PARA REparto leña. Andes 3002. D—31

REGALO CARRETELA, $ 550. — María Auxiliadora 316.

46.—Radiotelefonía

VENDO RADIOLA III, COMPLETA, en $ 200, Perdadera ocasión. Caupolicán 2975, esquina Conferencia. 30D

47.—Servicios y cosas útiles para familias

UN HOMBRE CHIC NEcesita forzosamente trajes modelos y a precios convenientes, y eso solo los encontrará donde Vilugrón. SAN MIGUEL 62

DURANTE ESTE MES REALIZAmos **AJUARES Y CA**pitas para guaguas. El mejor surtido y los precios más bajos encontrará usted en la Fábrica y Tienda: Almacenes "El Precio Fijo". 51 - Ahumada - 57

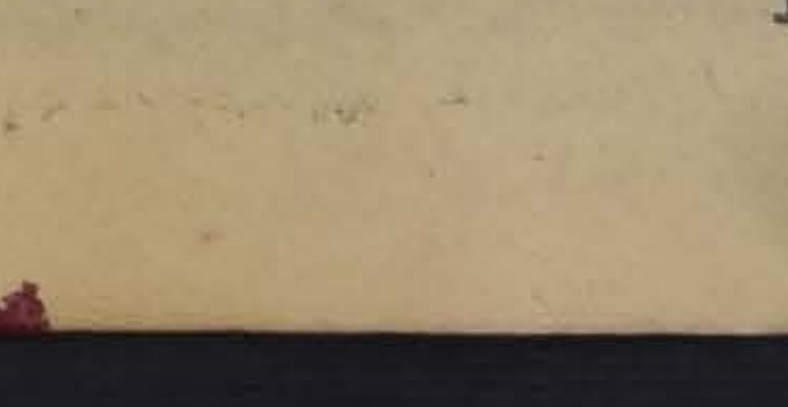

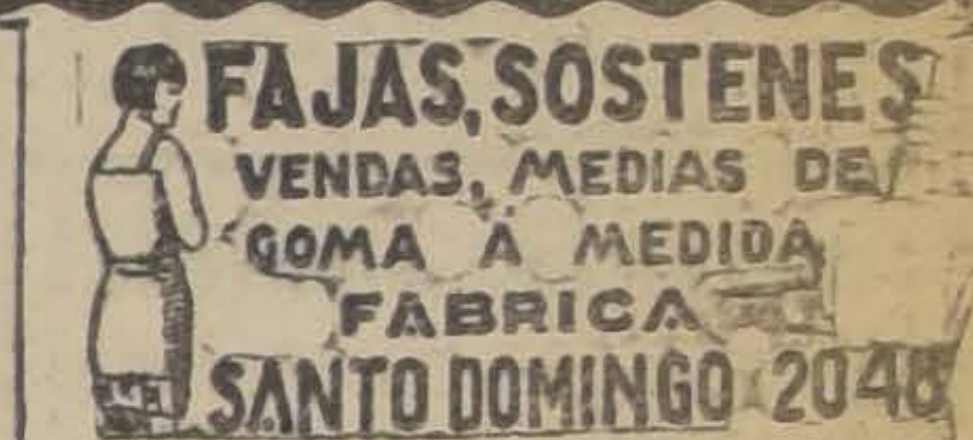

DE REFINADO gusto y a precio ínfimo ofrece hermosos sombreros la Fábrica Cabello Hnos. Delicias 2517, frente Av. España.

CONDOR 1158, ZURCIDOS INVISIbles, viraduras, hechuras, transformaciones. E—31

CABEZAS IRROMPIBLES, MUÑEcas, sigue realización. San Antonio 426.

SOMBREROS FITA, TODOS TAMAños, ofrece, precios muy bajos. Delicias 3261, frente Estación Central.

ONDULACION, 8.00; CORTE, 2.00. Rosas 948. E-1.o

8,000 SOMBREROS BOTAMOS.— Ahora y siempre debe usted comprar en nuestra casa. Tagal, $ 8; Picot, 10; Florina o crochet, 15. Tricot, Manila, Perlet. 40. Fábrica "Eliane", Catedral 1878.

LA PELUQUERIA SANTA ROSA SE trasladó a Huérfanos 1168. En-15

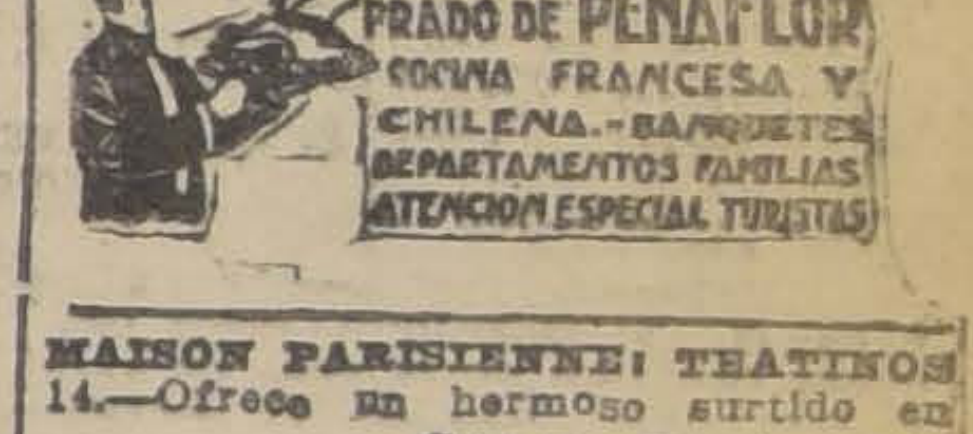
CECIL HOTEL
PRADO DE PEÑAFLOR
COCINA FRANCESA Y CHILENA.-BANQUETES
DEPARTAMENTOS FAMILIAS
ATENCION ESPECIAL TURISTAS

MAISON PARISIENNE: TEATINOS 14.—Ofrece un hermoso surtido en Crin y Tagal; paja Rustic, $ 32, adornado; cloches semi fiel, Manila Boben, Perlé, tro, todos colores, desde $ 10. Hechuras en 24 horas.

CAMISAS SE REALIZAN DESDE $ 8. Camisas de seda $ 35. Sastrería Aurora. Delicias 2836. 31—D.

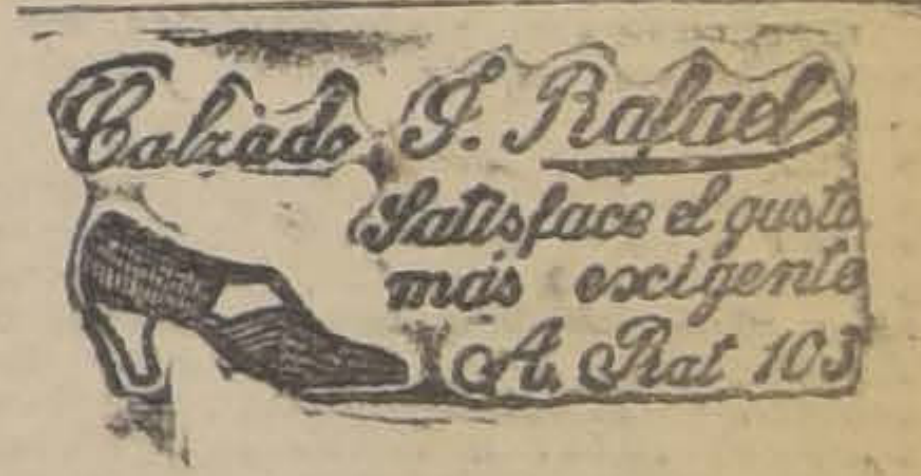
Calzado J. Rafael
Satisface el gusto más exigente
A. Prat 103

48.—Socios capitalistas e industriales. (Pedidos y ofrecidos)

PERSONA JOVEN ACTIVA CON conocimientos contabilidad e idiomas disponiendo algún capital desea asociarse industria o comercio. E. M. Casilla 770.

49.—Veraneo

ARRIENDO $ 80, 115, 125, 135. — Aprovechar para veranear las lindas casitas de 3 piezas y servicios de Avenida Infante 1436. Góndolas Salvador, bajada Lautaro. D—30

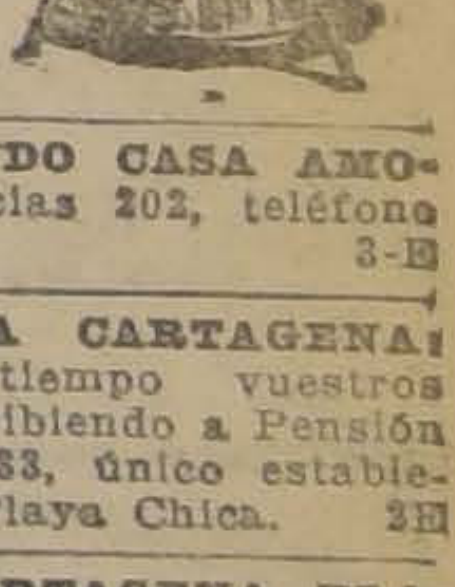

NO SALGA A VEranear sin comprar un anafe o cocina a parafina a A. Graf. — San

PAPUDO, ARRIENDO CASA AMOblada, tratar: Delicias 202, teléfono 294. 3-E

VERANEANTES A CARTAGENA: comprometed con tiempo vuestros departamentos, escribiendo a Pensión "Biarritz", casilla 33, único establecimiento frente a Playa Chica. 3E

GRAN HOTEL CARTAGENA, PLAya Chica, establecimiento de primer orden. Precios módicos. — Juan Poirier, propietario. Casilla 35. 1.oE

CARTAGENA, BUENA CASA, arriéndase. Tratar: San Antonio 446. D—30

CARTAGENA, CHALET AMOBLAdo, frente Plaza Chica, arriéndase. Compañía 3111. D-30

GOLONDRINA CON 4 RUEDAS DE repuesto, todo, en perfecto estado, se vende de ocasión. Tratar: Carrascal 81. D-30

VALPARAISO CASA FAMILIA EXtranjera, arrienda piezas con pensión por temporada Verano. M. Victoria 731. 31-D

TEMPORADA VERANO CENTRAL, arriéndase segundo piso independiente amoblado, $ 450. Brasil 236. Valparaíso. 31-D

POR TEMPORADA DE VERANO arriéndase espléndida casa amoblada. Calle Victoria N.o 1155. Dirigirse: Casilla N.o 4166. Valparaíso. En-3

CARTAGENA, CASILLA 26. —Playa Grande, casa de familia recibe pensionistas. Su número será limitado. Atención esmerada. 2E

CARTAGENA, ARRIENDO CASA chica, amoblada. Rosales 1690. D—30

"RESIDENCIAL VALPARAISO" Salvador Donoso 205-207. Teléfono-auto 5374. Veraneantes. Confortables habitaciones, comida de primera. Meses, días, precios convencionales. 1—E.

ESPEJO, ARRIENDO CASA ESQUINA, muy central, Maipú esquina Centenario. Tratar: Rosas 2193. Santiago. 1.oE

SAN ANTONIO 812, EXCELENTE pensión, linda pieza calle, amoblada, desde 120.

CASA AMOBLADA BALNEARIO Recreo, cinco piezas y dependencias, arriendo $ 550 mensuales. Casilla 3588. Valparaíso. E-1.o

CASA AMOBLADA ARRIENDASE por la temporada de Verano. Pedro Montt 4616. Valparaíso. E-3

VERANEO: VALPARAISO, CASA residencial, lado Hotel París, Blanco N.o 1077, ofrece piezas amobladas a la calle, con pensión, por días o meses. Precios convenientes. E-8

CARTAGENA, PLAYA GRANDE, arriendo cómoda casa. Carrión 2002. E—1.o

CARTAGENA, ARRIENDO CASA Suspiro. Lastarria 155. E-1.o

VERANEANTES. SAN ANTONIO, Barrancas, quedan 2 casitas de 2 piezas independientes, arriendo barato. Tratar: Bascuñán 116. 31-D

Remate Judicial

De Estanterías, Mesones y Utiles de Sastrería

POR ORDEN DEL 2.o JUZGADO DE MENOR CUANTIA

El Viernes 31, a las 10 A. M. Matucana 983

—: HAY :—

MESONES, mostradores y estantería de Sastrería; **Rica máquina de pié, "Singer",** planchas y tijeras grandes y chicas, 2 hojas mampara y divisiones, lote algodón colchado, para sastre, sarga negra, 2 **grandes espejos dorados ovalados** y 1 cortina mecánica, etc.

A LA VISTA HOY JUEVES DE 2 A 6

Enrique Mandiola Eastman
Martillero de Hacienda.

Remates de Prendas de Plazo Vencido

El Jueves 30 de Diciembre, a las 9 A. M., el martillero, señor Araya, rematará en la **Casa de Préstamos "LA ROYAL", calle Estado N.o 56,** las prendas no rescatadas y comprendidas entre los números 3,603 a 4,007.

Hay: Automóvil "MARMON", gran surtido en joyas con brillantes, perlas, plaquées.

El Jueves 30 de Diciembre, a las 10 1|2 A. M., el martillero, señor Araya, rematará en la **Casa de Préstamos "LA EQUITATIVA", Avenida Delicias N.o 855,** las prendas no rescatadas y comprendidas entre los números 94,981 a 97,154.

Hay: gran surtido en joyas con perlas, brillantes, diamantes, plaquées, etc.

El Jueves 30 de Diciembre, a las 2 P. M., el martillero, señor Goycolea, rematará en la **Casa de Préstamos "EL GLOBITO", Avenida Matta N.o 1042,** las prendas no rescatadas y comprendidas entre los números 60,412 a 62,908 y 59,806 a 61,826.

Hay: cortes casimir, manteles, piezas lienzo, plaquées, ternos, alhajas, etc.

El Jueves 30 de Diciembre, a las 4 P. M., el martillero, señor Mandiola, rematará en la **Casa de Préstamos "LA MARAVILLA", calle San Diego N.o 1802,** las prendas no rescatadas y comprendidas entre los números 10,215 a 12,840 y 77,796 a 80,194.

Hay: sillas montar, manteles, maletas cuero, arnés coche, alhajas, victrolas.

Mañana Viernes 31 de Diciembre, a las 9 A. M. el martillero, señor Araya, rematará en la **Casa de Préstamos "LA SANTA ROSA", Avenida Delicias N.o 3061,** las prendas no rescatadas y comprendidas entre los números 53,797 a 54,845 y 16,922 a 17,528.

Hay: máquinas coser, manteles, carpetas, cortes casimir, catres, alhajas, etc.

Mañana Viernes 31 de Diciembre, a las 10 1|2 A. M., el martillero, señor Araya, rematará en la **Casa de Préstamos "LA SANTA JUANA";** este remate se efectuará en local de la Agencia "La Santa Rosa", Avenida Delicias N.o 3061, las prendas no rescatadas y comprendidas entre los números 78,530 a 79,988.

Hay: ponchos, ternos, calzado, máquinas coser, victrolas, manteles, catres.

Mañana Viernes 31 de Diciembre, a las 2 P. M., el martillero, señor Goycolea, rematará en la **Casa de Préstamos "EL CONDOR", calle San Pablo N.o 2296,** las prendas no rescatadas y comprendidas entre los números 56,874 a 60,713 y 47,945 a 49,282.

Hay: ponchos, cortes casimir, alhajas, plaquées, maletas cuero, carpetas, etc.

Mañana Viernes 31 de Diciembre, a las 4 P. M., el martillero, señor Mandiola, rematará en la **Casa de Préstamos "LA PALOMA", calle San Pablo N.o 3118,** las prendas no rescatadas y comprendidas entre los números 5,282 a 7,329 y 36,546 a 38,945.

Hay: cortes casimir, ponchos, plaquées, rebozos, máquinas coser, cortinas, etc.

Las prendas estarán a la vista desde dos horas antes del remate. PAGO AL CONTADO.

EL INSPECTOR.

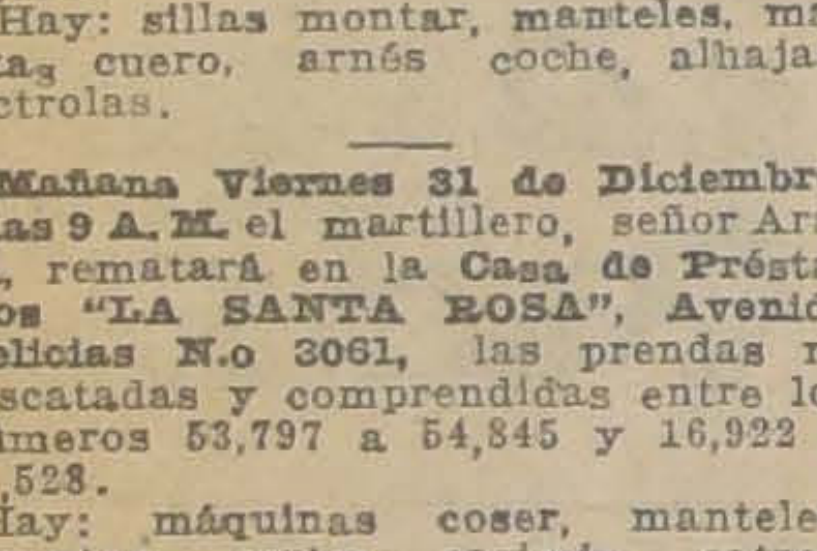

Su tratamiento para ambos sexos con nuestros Bragueros (Reductores)

"TOTA"
M. R.

Todas clases de Bragueros, apropiados para cada hernia sobre medida.

FAJAS para hernia umbilical, estómago caído, Riñón flotante, obesidad, para operados, etc., etc., hechas sobre medida.

Instituto Ortopédico Alemán
Casilla 3494 ✦ Santiago ✦ San Antonio 549
5 Ortopedistas de Alemania
PIDA CATALOGO

REMATE DEL MENAJE DE CASA

DE LA SEÑORA ELISA N. DE FERNANDEZ
(POR AUSENTARSE DEL PAIS)

Mañana Viernes 31 a las 2 P. M.

485 Santa Victoria próximo a Carmen

—:— HAY: —:—

SALITA.— Lámpara pantalla de seda, 2 pisos de piel finas, **Rico diván de felpa de seda y 2 sillas. Gran lámpara pie, pantalla de seda, cojines de seda pintados. Mesa centro caoba tallada.** Cortina lana de fantasía con barra de bronce, 2 bonitos cuadros al óleo (marina), un canasto bronce.

ESCRITORIO.— Pantalla eléctrica de seda. **Rica alfombra de Smyrna ovalada, 1 sofá y 2 sillones Chesterfield tapiz cuero.** Escritorio cortina de caoba, **2 bonitas cortinas de seda con barras de bronce.** Linda lámpara pie con pantalla de seda, 6 bonitos cuadros al óleo, pedestales, 2 jardineras fantasía, mesa centro ovalada de caoba con marquetería. **4 bonitos cojines seda con oro.** Estufa eléctrica. **Lindo juego de mármol para fumar.** Tintero plaqué y varios útiles, varias novelas en francés y español, y otras de Blest Gana, y Enciclopedia abreviada, por S. Calleja.

COMEDOR.— **Gran lámpara porcelana con pantalla seda. Rico amoblado de roble americano incrustado e importado,** compuesto de: 1 aparador con cristales bombé, 1 trinche y vitrina de 3 cuerpos con cristales, mesa ovalada de correderas y 12 sillas tapiz cuero de Búfalo, 4 bonitos gobelinos, dos cortinas de aspillera en colores con barras de bronce. **Rico refrigerador americano,** 2 pedestales, 2 **jardineras terracotta. Lindo servicio inglés semi-porcelana, para 12 personas.** Rica cuchillería de plaqué fino, cristalería, jarros para agua, floreros, pieza centro, paneras y servicio de té de plaqué, varios chiches de vitrina y 1 mantel y 12 servilletas de hilo y 2 cortinas de aspillera con barras bronce.

1.er DORMITORIO.— Pantalla seda. **Magnífico amoblado de erable Luis XVI, con marquetería y bronces de:** 1 velador, 1 chiffonier, 1 toilette con 3 espejos y 1 ropero de 2 cuerpos con espejos lunas cortadas. **Lindo catre bronce moderno.** Rico colchón crea, 1 sillón y 3 sillas tapiz seda, 4 cojines de seda, 2 cortinas de cretona fina con barras de bronce. **Gran piel muy fina.** Almohadas y almohadones, 2 frazadas de lana fina, lámpara velador, juego de cristal para toilette, cuadros, adornos, varios chiches finos, 2 bonitas cajitas de mármol, 1 pañera de bronce, cuadros.

2.o DORMITORIO.— Alfombra cortada de una pieza. **Amoblado estilo inglés color caoba,** de: 1 velador, y peinador, 1 cómoda con espejo y 1 ropero con espejo luna cortada. **Catre de bronce moderno,** colchón de lana, sobrecama seda, 1 diván tapiz seda, cuadros.

OTRO DORMITORIO.— Alfombra de una pieza. Ropero con espejo de 2 cuerpos, 1 cómoda, chiffonier, 1 mueble para calzado, 1 gran lits de repos tapiz seda, mesa de centro, costurero mimbre etc.

BAÑO.— **Rica instalación completa de: Tina de baño fierro** enlozado, 1 bidet de 5 llaves, 1 lavatorio desagüe de pie, gran califont Vesubio, último sistema, 1 botiquín con espejo, 1 espejo al laqué, 2 pañeras niqueladas y repisa de cristal.

VARIOS.— **Cocina a gas y batería. Rico servicio de loza en colores para especies, compuesto de 22 piezas,** 1 estante de repostero, mesa con zinc, 1 bastonera con bronce, 25 metros de alfombra, para escala azul, 2 amoblados de mimbre finos, y **un bonito automóvil de juguete.**

A LA VISTA HOY, DE 2 A 6.

ENRIQUE MANDIOLA EASTMAN,
MARTILLERO DE HACIENDA.

REMATE

Por resolución del Compromisario don Manuel Gaete Fagalde, que conoce de la liquidación de la sociedad que existió entre doña María Gerard de Sanfuentes y otros y partición de los bienes quedados al fallecimiento de aquélla, y en la oficina del árbitro, Huérfanos N.o 1242, el día 13 de Enero próximo a las 4 P. M., saldrá a remate público el establecimiento denominado

Hotel Oddo

ubicado en la calle AHUMADA N.o 327

y su anexo, Huérfanos 1012

POR EL

MINIMUM DE $ 150,000

El precio que se obtenga de la subasta se pagará: la mitad al contado y la otra mitad a seis meses plazo, con más el interés del 8% anual y el 12% en caso de mora, debiendo el subastador garantizar la parte de precio a plazo con garantía hipotecaria calificada de suficiente por el Compromisario.

Datos y antecedentes en la oficina del Compromisario, Huérfanos 1242, y en el mismo Hotel.

El Hotel Oddo sigue atendiendo a su clientela como de costumbre

---

RIVAS Y CALVO

REMATE DEL MENAJE DE CASA

—:— DEL SEÑOR —:—

Alberto Larenas

Hoy JUEVES a las 2 P. M.

701 - CLARAS - 701

—:— HAY: —:—

ESCRITORIO.— **Rico escritorio ministro de nogal tallado, importado, juego de muebles, tapiz cuero con un sofá y dos sillones;** estante para libros, caja de fierro, **dos esquineros de metal niquelado,** alfombra, cuadros al óleo, cortinajes, **par de sillones de caoba importados,** etc. **Linda lámpara de cristal baccarat con velas.**

HALL.— **Juego de muebles de nogal tallado, tapizados en felpa labrada, compuesto de sofá, dos sillones y 2 sillas; cortinajes iguales,** mesa redonda de caoba antigua, alfombra de centro, dos lindos boules-vitrinas antiguos con marquetería, lámpara eléctrica, **tres grandes** cuadros al óleo, paisajes antiguos, etc.

COMEDOR.— **Rico amoblado estilo Salomónico de encina tallado, compuesto de aparador, dos trinches, mesa de correderas, id. de servicio, y 12 sillas enjuncadas,** cuadros al óleo cortinajes, alfombra, lámpara de pantalla, **servicio de porcelana Limoges, cristalería Baccarat antigua, botellas id. para licor, servicios de plaqué fino para té,** ponchera de cristal y plaqué, centro de mesa, jardineras, paneras y diversas otras piezas de plaqué, **vajilla de plaqué en estuche, compuesta de** tres azafates, **sopera, dos guiseras y salsera,** carpeta, manteles, etc., etc.

DORMITORIO.— Amoblado Renacimiento de nogal, compuesto de ropero, cómoda, marquesa, peinador y velador, escritorio antiguo, alfombra de centro, cortinajes, lámpara eléctrica, id. para velador, juego de muebles de asiento, reclinatorio, etc.

BAÑO, COCINA Y VARIOS.— **Máquina para coser, tina enlozada,** califont Edward, lavatorio de desagüe, lava-manos, botiquín, útiles y baño, **mesón para ingeniero miras, máquina fotográfica Kodak,** útiles para fotografía, revistas de ingeniería, mesa para máquina de escribir, sillón de Viena, **Vacuum Cleaner,** botellero de fierro, muebles para despensa, máquina tapar botellas, cocina a gas de la Compañía, estante para ollas, batería de aluminium, etc.

A LA VISTA HOY MIERCOLES 29, DE 2 A 6, Y EL JUEVES A LAS 9.

Carlos Rivas Vicuña y Arturo Calvo Mackenna,
MARTILLEROS DE HACIENDA

NOTA.— **Se previene a los compradores, que deben retirar las especies rematadas el Viernes, por entrega forzosa de la casa el Sábado 1.o**

REMATE

Por acuerdo de los herederos de **doña Rita Silva v. de** Valderrama, se rematará el 13 de Enero **próximo, a las 3 P. M.,** ante el Juez Compromisario don Guillermo Forster G., y en su estudio, calle de Ahumada número 25, el

FUNDO "EL VALLE"

ubicado en la estación de Quilpoco, del Ferrocarril de Curicó a Hualañé, a 11 kilómetros de la ciudad de Curicó. Tiene más o menos 110 cuadras planas, abundantemente regadas, y alrededor de 40 de cerro; buenas posesiones de inquilinos.

MINIMUM: $ 200,000

Reconoce deuda primitiva de $ 30,000 a la Caja Hipotecaria en bonos del 6 con 1 o|o, reducida a $ 10,300.

El precio se pagará la mitad al contado y mitad a un año plazo con 8 o|o de interés.

Títulos en la Caja Hipotecaria. Bases y antecedentes en el estudio del Compromisario, calle Ahumada número 25.

Remate de la Mercería "Sudamericana"

POR CUENTA DE LA SUCESION DE DON

JOSE CATALAN P.

VENDERE AL MEJOR POSTOR

El 31 de Diciembre, a las 2 P. M.

74 Riquelme 74

—: HAY :—

40 TARROS de aceite linaza de primera y segunda, pinturas blanca y varias marcas; aguarrás marca arbolito y de otras marcas: espíritu de vino: gran cantidad de esmalte en tarros de varios colores; un buen surtido de tierras de colores, brochas para pintor, cola para carpintero, tiza molida, escobillas para encerador, cera en tarro, piedra pómez, cemento, cal, soda cáustica en botellas, parafina. Gran surtido en clavos de alambre y fierro de diferentes dimensiones. Gran cantidad de tornillos de fierro y bronce; bisagras, 800 paquetes de virutilla de acero para piso. Barniz preparado en tarros. Extracto de caoba y de color nogal, goma sandaraca azarcón, soda, sulfato de cobre, cordel, escobas.

CAJA DE FONDOS importada, romana de plataforma Fairbank, peso de mostrador Howe, estanterías, mostrador, vidrieras, reloj de colgar, aparato para parafina y muchos otros artículos a la vista desde hoy, de 2 a 6 P. M.

NORBERTO CORREA
MARTILLERO DE HACIENDA

FERIA DEL MATADERO
PLACER 960.— ESTACION
SAN DIEGO.— SANTIAGO

EN LA FERIA DE HOY JUEVES

REMATAREMOS, ENTRE OTROS, LOS SIGUIENTES LOTES DE GANADO GORDO:

100	Novillos muy gordos, llegados de Colchagua
42	Vacas gordas, de Las Cabras
20	Novillos, de Las Cabras
40	Novillos, de Osorno
22	Novillos, de Talca
49	Novillos, de Talca
20	Novillos, de Colchagua
20	Novillos, de Chacayal
20	Novillos, de Los Andes
20	Vacas, de Chacayal
20	Vacas, de Pirque
120	Corderos, de La Unión

Remate

DE MERCADERIAS DE TIENDA, PAQUETERIA, FIERRO GALVANIZADO PARA TECHO, RUBEROID, MAQUINARIAS, HERRAMIENTAS MECANICAS, MOTORES ELECTRICOS, CAÑERIAS, ABARROTES, ETC., ETC.

POR CUENTA DE LOS SEGUROS

Salvamentos de incendio de la Tienda de Halevy, Mercería Belga, Jorge Peagel y de orden de los señores Grace y Cía., por cuenta del Lloyd Americano,

AGUSTINAS N.o 865

HOY JUEVES 30 DEL PRESENTE, A LAS 10 DE LA MAÑANA en el Departamento de mercaderías.

—: H A Y :—

1,500 Planchas fierro galvanizado APOLLO de 7, 8 y 9 piés con pequeñas averías de agua de mar.
500 Planchas fierro negro, de 6 piés.
100 Rollos Ruberoid grueso, de 20.50 mt. cuadrado.
50 Rollos Ruberoid delgado de 46 mts. cuadrados.
5 Atados cañería negra, de 3|8".

Cable de acero, gran surtido de herramientas para mecánicos, Máquinas cortadoras de planchas, Motores eléctricos de 1|5HP.; Molino para granos, TORNO MECANICO CON SU CONTRA EJE. Romana de plataforma de 500 kilos, Focos eléctricos. Una planta eléctrica completa para 25 luces, etc.

Bigornias, Punzones, Taladros, Tornillos, Esmeril, Molejones, etc.

SURTIDO COMPLETO DE ARTICULOS DE TIENDA Y PAQUETERIA.

Satines, brines, géneros de lana, franela, tocuyos, crepés, géneros de colores para trajes de señoras, sedalinas, etc.

ABARROTES: 30 cajones ciruelas al jugo. 60 sacos arroz carolino averiado, 30 cajones mermeladas surtidas, conservas surtidas importadas y nacionales.

Artículos de fierro enlozado, tarros lecheros enlozados, tazas de loza y porcelana, floreros, figuras, etc., etc, y muchos otros artículos a la vista desde hoy.

VICTOR ARAYA L.
MARTILLERO DE HACIENDA

30—D

Feria Eduardo Rodríguez & Cía.

CALLE EXPOSICION ESQUINA DE ANTOFAGASTA

FERIA

Mañana Viernes, a las 2 P. M.

LLEGADOS DE OSORNO, LANCO, LA UNION Y TEMUCO:

Vacas gordas para Matadero,
Bueyes y novillos gordos
Torunos gordos.

LLEGADOS DE PAINE, HOSPITAL, SAN VICENTE Y ROSARIO:

Bueyes gordos; Bueyes de trabajo en buen estado; Vacas gordas y para engorda; Novillos de 2 y 3 años, muy mestizos, preparados para engorda; Terneros y lechones gordos.

LLEGADOS DE LOS LIRIOS:

11 Vacas paridas, buenas lecheras.
10 Toros gordos, en estado de servicio.
15 Toritos de 2 y 3 años, mestizos Durhan

DE LA HACIENDA "CAUQUENES" (LOS LIRIOS)

15 Potrones mestizos de árabe, con chileno, especiales para silla.

LLEGADOS DE YUMBEL:

90 Ovejas y corderos gordos para Matadero.

CABALLARES: de montura, de tiro, de arado y para el servicio. Vacas paridas de ternero chico; Chanchos gordos, para Matadero.

NOTA.— Tenemos para la venta caballos de silla, garantidos; diestros, mansos y sanos. Los interesados pueden probarlos en nuestra Feria.

Remate del Menaje de Casa

DE DON JULIO ECHAZARRETA L.

Mañana Viernes de 10 a 12 y de 2 adelante

AHUMADA 378

SALON.—**Autopiano Fischer** flamante, estantes para rollos, amoblado dorado Luis XVI, mesa centro dorada, consola con espejo, vitrina, pedestales, lámpara biscuit de sobremesa, sillas doradas importadas, estatuas de mármol, jarrón porcelana antiguo, mantón bordado, cuadros, lámpara de cristal, alfombra, cortinajes, etc.

SALA.—Piano Bluthner, amoblado Luis XVI medallón tapiz bordado, mesa centro, floreros, biscuit, estatuas mármol y terracotta, chiches, cuadros, cortinas, stores, etc.

ESCRITORIO.—Amoblado Chesterfield, escritorio cortina, archivador, estantes para libros, id. giratorio, caja de fondos, estatua bronce, cortinas, cuadros, lámpara, lindo tintero mármol y bronce en estuche, alfombra, etc.

HALL.—Amoblado confortable de cojines, victrola portátil, discos, par grandes espejos, id. de caoba, tres cuerpos; sobremesa, mesita ratona de laca, plantas, jardineras bronce, sillas enconchadas de laca, jarrones, mueble Emperatriz de vestíbulo, farol japonés, cortinajes, portier, alfombra de escala y pasillo, varillas bronce y triangulares de plaqué, alfombra de una pieza, etc.

COMEDOR.—Amoblado Luis XVI en caoba con marquetería y bronce, mesa correderas, sillas, carpeta felpa, manteles, servicio mesa porcelana Limoges, cuchillería fina y corriente, servicio té plaqué, cristalería, centro mesa, fruteros, paneras, alcuzas, jarros para agua, botellas Baccarat, tenazas para espárrago, cubiertos plata en estuche y bombilla id. ponchera cristal, licorera, jarros para ponche, cucharón, saleritos, ensaladera cristal, floreros plaqué, cuadros, pantalla madera, alfombra, etc.

DORMITORIOS.—Amoblado roble americano Luis XVI tres cuerpos, idem. idem. de caoba, idem. americano de uno y dos cuerpos, peinador, toilette y chiffonier de caoba, pareja catres bronce flamantes, catres al laqué y de bronce, colchones de lana y de crin, servicios lavatorio, amoblados de asiento, guarda-ropa, cómoda raíz de caoba, lámpara, alfombra, etc.

BAÑO.—Dos tinas enlozadas, lavatorio desagüe, bidet, espejo, califont Ewarts, etc.

COCINA Y VARIOS.—Cocina económica y a gas enlozada importadas, cacerolas, ollas enlozadas y de aluminio, aparador jacarandá, muebles de mimbre importados, escalas de tijera, etc.

A LA VISTA HOY JUEVES DESDE LAS 2, VIERNES A LAS 9

E. ROBUSTIANO VERA
CASILLA 4013.

"EL TATTERSALL"

En la Feria que se efectuará

EL VIERNES 31

entre otros lotes de ganado gordo y para engorda

SE REMATARAN:

NOVILLOS GORDOS llegados de Quinta y Las Cabras.
VACAS GORDAS llegadas de Rosario y Lontué.
BUEYES GORDOS llegados de Colchagua.
12 BUEYES DE TRABAJO garantidos llegados de Requínoa.
VACAS PARIDAS DE TERNERO chico.
12 POTRANCAS CHILENAS chúcaras.
37 CABALLARES DE TIRO Y SILLA.
8 MULARES DE CARGA Y ARADO llegadas por arreo de Las Cabras.

EL GERENTE.